

Direzione: DIREZIONE

Area: ORGANIZZAZIONE UFFICI, SVILUPPO SOCIO-ECONOMICO DEL TERRITORIO, CONFERENZE DI SERVIZI

DETERMINAZIONE *(con firma digitale)*

N. A00927 del 15/05/2026

Proposta n. 988 del 13/05/2026

Oggetto:

Conclusione positiva della Conferenza regionale, ai sensi degli artt. 68, 85 e seguenti del TUR, di cui all'OCR n. 130 del 15 dicembre 2022 e s.m.i., relativa all'intervento di demolizione e ricostruzione dell'immobile sito nel Comune di Amatrice (RI), ID 10220 richiedente Adelaide Farelli

Proponente:

Estensore	TORTOLANI VALERIA	_____firma elettronica_____
Responsabile del procedimento	TORTOLANI VALERIA	_____firma elettronica_____
Responsabile dell' Area	F. ROSATI	_____firma elettronica_____
Direttore	G. CIPRIANO	_____firma digitale_____

Firma di Concerto

OGGETTO: Conclusione positiva della Conferenza regionale, ai sensi degli artt. 68, 85 e seguenti del TUR, di cui all'OCR n. 130 del 15 dicembre 2022 e s.m.i., relativa all'intervento di demolizione e ricostruzione dell'immobile sito nel Comune di Amatrice (RI), ID 10220 richiedente Adelaide Farelli

IL DIRETTORE DELL'UFFICIO SPECIALE PER LA RICOSTRUZIONE POST SISMA 2016 DELLA REGIONE LAZIO

VISTA la Costituzione della Repubblica Italiana;

VISTO lo Statuto della Regione Lazio;

VISTO il decreto-legge 17 ottobre 2016, n. 189, convertito in legge n. 229 del 15 dicembre 2016, e successive modificazioni ed integrazioni, recante "Interventi urgenti in favore delle popolazioni colpite dagli eventi sismici del 2016";

VISTA la Legge 30 dicembre 2025, n. 199 ed in particolare l'art. 1, comma 590, nel quale è stabilito che "Allo scopo di assicurare il proseguimento e l'accelerazione dei processi di ricostruzione a seguito degli eventi sismici verificatisi a far data dal 24 agosto 2016, all'articolo 1 del decreto-legge 17 ottobre 2016, n. 189, convertito, con modificazioni, dalla legge 15 dicembre 2016, n. 229, dopo il comma 4-novies è inserito il seguente: «4-decies. Lo stato di emergenza di cui al comma 4-bis è prorogato fino al 31 dicembre 2026» e l'art. 1, comma 570, che ha stabilito che il termine della gestione straordinaria di cui all'articolo 1, comma 4, del decreto-legge 17 ottobre 2016, n. 189, convertito, con modificazioni, dalla legge 15 dicembre 2016, n. 229, è prorogato fino al 31 dicembre 2026;

VISTA la deliberazione della Giunta regionale n. 39 del 05 febbraio 2026 con la quale è stato individuato il dott. Giancarlo Cipriano per l'incarico di Direttore dell'Ufficio Speciale per la Ricostruzione post sisma 2016 della Regione Lazio;

VISTO il decreto del Presidente della Regione Lazio in qualità di Vice Commissario per la ricostruzione post sisma 2016 n. V00001 del 27 febbraio 2026, recante: "Conferimento dell'incarico di Direttore dell'Ufficio Speciale per la Ricostruzione post sisma 2016 della Regione Lazio al dott. Giancarlo Cipriano;

VISTO il decreto del Presidente della Regione Lazio in qualità di Vice Commissario per la ricostruzione post sisma 2016 n. V00003 del 12 marzo 2026, recante: "Delega al dott. Giancarlo Cipriano, Direttore dell'Ufficio Speciale per la Ricostruzione post sisma 2016 della Regione Lazio delle funzioni e degli adempimenti di cui all'art. 4, comma 4, art. 12, comma 4, art. 16, commi 4, 5 e 6, art. 20 e art. 20 bis del decreto legge 17 ottobre 2016, n. 189";

VISTO, inoltre, l'art. 16 del decreto-legge n. 189 del 2016, recante la disciplina delle "Conferenza permanente e Conferenze regionali";

VISTI gli artt. 68, 85 e seguenti del TUR, di cui all'Ordinanza del Commissario Straordinario n. 130 del 15 dicembre 2022 e s.m.i., che disciplinano le modalità di convocazione e di funzionamento della

Conferenza regionale prevista dall'articolo 16 del decreto-legge 17 ottobre 2016, n. 189, convertito dalla legge 15 dicembre 2016, n. 229 e s.m.i.;

VISTO il Regolamento della Conferenza regionale di cui all'Ordinanza del Commissario straordinario n. 16/2017, adottato con Atto di Organizzazione del Direttore dell'Ufficio speciale ricostruzione post sisma 2016 della Regione Lazio n. A00292 del 18/12/2017, come modificato con Atto di Organizzazione n. A00240 del 22/06/2018 e con Atto di Organizzazione n. A00188 del 08/02/2021;

PREMESSO che:

- l'ing. Daniele Rossetti con nota acquisita al prot. n. 216777 del 27/02/2026, ha richiesto la convocazione della Conferenza regionale, dichiarando i vincoli gravanti sull'immobile oggetto dell'intervento i quali, a seguito dell'istruttoria di competenza, sono stati oggetto di successiva integrazione da parte di questo Ufficio;
- in data 23 aprile 2026 si è tenuta in modalità videoconferenza la riunione della Conferenza decisoria, in forma simultanea ed in modalità sincrona, convocata con nota prot. n. 0359232 del 02/04/2026;
- alla seduta della Conferenza regionale hanno partecipato: per l'USR, la dott.ssa Valeria Tortolani, quale Presidente designato per la seduta; per la Regione Lazio, il dott. Emanuele Faiola; per l'Ente Parco nazionale del Gran Sasso e Monti della Laga, l'ing. Cesare Corcetti; per il Comune di Amatrice, l'arch. Greta Antoniozzi. Hanno, inoltre, preso parte alla riunione per l'USR, il dott. Antonio Monaco, con funzioni di Segretario e l'istruttore della pratica, il geom. Salvatore Policarpo; per l'istante, il tecnico di parte, l'ing. Daniele Rossetti;
- in sede di Conferenza regionale dovevano essere acquisiti i pareri in merito a:

ENTE	INTERVENTO
Ministero della Cultura Soprintendenza ABAP per l'Area metropolitana di Roma e per la Provincia di Rieti	Autorizzazione paesaggistica (D.Lgs. n. 42/2004)
USR lazio	
Regione Lazio	Autorizzazione sismica (D.P.R. n. 380/2001)
Ente Parco nazionale del Gran Sasso e Monti della Laga	Valutazione incidenza ambientale (D.P.R. n. 357/1997)
	Nullaosta (L. n. 394/1991)
Provincia di Rieti	Nullaosta vincolo idrogeologico (L.R. n. 53/1998, art. 9)
Comune di Amatrice	Conformità urbanistico-edilizia (D.P.R. n. 380/2001)

VISTO il verbale della riunione, prot. n. 445821 del 28/04/2026, allegato alla presente determinazione dal quale risulta che è pervenuto **dall'Ente Parco nazionale del Gran Sasso e Monti della Laga**, con nota prot. n. 0399275 del 15/04/2026, **PARERE FAVOREVOLE** in ordine alla **Valutazione di incidenza ambientale in fase di screening** ai sensi dell'art. 5 del D.P.R. n. 357/1997, nonché **NULLAOSTA, con prescrizioni**, ai sensi della L. n. 394/1991;

VISTI i pareri successivamente espressi;

- **dal Ministero della Cultura – Soprintendenza Abap per l'Area metropolitana di Roma e la provincia di Rieti**, con nota prot. n. 0433720 del 24/04/2026, **PARERE PAESAGGISTICO FAVOREVOLE, con prescrizioni**, ai sensi dell'art. 146 del D. Lgs .n. 42/2004;

- **dalla Provincia di Rieti**, con nota prot. n. 0440763 del 27/04/2026, **PARERE FAVOREVOLE, con prescrizioni**, in ordine al Nullaosta ai soli fini del vincolo idrogeologico;
- **dall'USR Lazio – Area Pianificazione e ricostruzione pubblica**, con nota prot. n. 0445139 del 28/04/2026, **PARERE PAESAGGISTICO FAVOREVOLE, con prescrizioni**, ai sensi del D.Lgs. n. 42/2004;
- **dalla Regione Lazio - Direzione generale - Area coordinamento autorizzazioni, PNRR e supporto investimenti**, con nota prot. n. 500635 del 13/05/2026, sono stati trasmessi:
 - **PARERE FAVOREVOLE DI SCREENING** ai sensi dell'art. 5 del D.P.R. n. 357/1997 reso **dalla Direzione regionale programmazione economica, fondi europei e patrimonio naturale – Area protezione e gestione della biodiversità**, con nota prot. n. 0489012 dell'11/05/2026;
 - **ATTESTATO DI DEPOSITO per l'autorizzazione all'inizio dei lavori**, prot. n. 2025-0000620212, pos. n. 171153 del 23/06/2025;
- **dal Comune di Amatrice**, con nota prot. n. 0497918 del 12/05/2026, **ATTESTAZIONE DI COMPLETEZZA FORMALE DELLA SCIA, con prescrizioni**, in ordine alla conformità urbanistica ed edilizia dell'intervento;

VISTO il Regolamento della Conferenza regionale, il quale dispone:

- all'art. 6, comma 1, che la determinazione di conclusione del procedimento, adottata dal presidente della Conferenza sostituisce a ogni effetto tutti i pareri, intese, concerti, nulla osta o altri atti di assenso, comunque denominati, inclusi quelli di gestori di beni o servizi pubblici, di competenza di enti e amministrazioni coinvolte;
- all'art. 6, comma 2, che tale determinazione è adottata in base alla maggioranza delle posizioni espresse dai rappresentanti unici. In caso di parità tra le posizioni favorevoli e le posizioni contrarie, il Presidente della Conferenza assume la determinazione motivata di conclusione avuto riguardo alla prevalenza degli interessi da tutelare;

PRESO ATTO dei pareri espressi, sopra richiamati ed allegati alla presente determinazione;

TENUTO CONTO delle motivazioni sopra sinteticamente espresse e richiamate;

RILEVATO che il Dirigente d'Area condivide la regolarità tecnico-amministrativa della procedura eseguita, non riscontrando motivi ostativi all'accoglimento della stessa;

DETERMINA

1. Di concludere positivamente la Conferenza regionale, ai sensi degli artt. 68, 85 e seguenti del TUR, di cui all'OCR n. 130 del 15 dicembre 2022 e s.m.i., relativa all'intervento di demolizione e ricostruzione dell'immobile sito nel Comune di Amatrice (RI), ID 10220 richiedente Adelaide Farelli, con le seguenti **prescrizioni**:

- **prescrizioni** di cui al **Nullaosta** reso **dall'Ente Parco nazionale del Gran Sasso e Monti della Laga**, ai sensi dell'art. 13 della L. n. 394/1991;

- **prescrizioni** di cui al **Parere paesaggistico favorevole** reso dal **Ministero della Cultura Soprintendenza ABAP per l'Area metropolitana di Roma e per la Provincia di Rieti**, ai sensi del D.Lgs. n. 42/2004;
- **prescrizioni** di cui al **Parere favorevole** reso **dalla Provincia di Rieti** in ordine al Nullasota ai soli fini del vincolo idrogeologico;
- **prescrizioni** di cui al **Parere favorevole** reso **dall'USR Lazio – Area Pianificazione e ricostruzione pubblica** ai sensi dell'art. 146 del D.Lgs. n. 42/2004;
- **prescrizioni** di cui all'**Attestazione di completezza formale della Scia** resa **dal Comune di Amatrice** ai sensi del D.P.R. n. 380/2001;

2. Di dare atto che la presente determinazione, unitamente al verbale della Conferenza regionale ed agli atti di assenso sopra menzionati, che allegati alla presente ne costituiscono parte integrante e sostanziale, sostituisce a ogni effetto tutti i pareri, intese, concerti, nullaosta od altri atti di assenso comunque denominati, inclusi quelli di gestori di beni o servizi pubblici, di competenza delle amministrazioni interessate la cui efficacia decorre dalla data di notifica della presente determinazione.

3. Ai fini di cui sopra, copia della presente determinazione è trasmessa in forma telematica alle amministrazioni ed ai soggetti che per legge devono intervenire nel procedimento ed ai soggetti nei confronti dei quali il provvedimento finale è destinato a produrre effetti.

4. La presente determinazione è immediatamente efficace posto che la sua adozione consegue all'approvazione unanime da parte di tutte le amministrazioni coinvolte.

Avverso il presente provvedimento è ammesso ricorso davanti al Tribunale amministrativo regionale entro 60 giorni dalla notifica del presente atto, ovvero ricorso straordinario al Capo dello Stato entro 120 giorni.

Gli atti inerenti al procedimento sono depositati presso l'Ufficio speciale ricostruzione della Regione Lazio, accessibili da parte di chiunque vi abbia interesse secondo le modalità e con i limiti previsti dalle vigenti norme in materia di accesso ai documenti amministrativi.

Dott. Giancarlo Cipriano

VERBALE
CONFERENZA REGIONALE

Istituita ai sensi dell'art. 16, comma 4, del decreto legge 7 ottobre 2016, n. 189

Riunione in videoconferenza del 23 aprile 2026

OGGETTO: Conferenza regionale, ai sensi degli artt. 68, 85 e seguenti del TUR, di cui all'OCR n. 130 del 15 dicembre 2022 e s.m.i., relativa all'intervento di demolizione e ricostruzione dell'immobile sito nel Comune di Amatrice (RI), ID 10220 richiedente Adelaide Farelli

VINCOLI E PARERI

ENTE	INTERVENTO
Ministero della Cultura Soprintendenza ABAP per l'Area metropolitana di Roma e per la Provincia di Rieti	Autorizzazione paesaggistica (D.Lgs. n. 42/2004)
USR Lazio	
Regione Lazio	Autorizzazione sismica (D.P.R. n. 380/2001)
	Valutazione incidenza ambientale (D.P.R. n. 357/1997)
Ente Parco nazionale del Gran Sasso e Monti della Laga	Nullaosta (L. n. 394/1991)
Provincia di Rieti	Nullaosta vincolo idrogeologico (L.R. n. 53/1998, art. 9)
Comune di Amatrice	Conformità urbanistico-edilizia (D.P.R. n. 380/2001)

Il giorno 23 aprile 2026, alle ore 11.15 a seguito di convocazione prot. n. 0359232 del 02/04/2026, si è riunita la Conferenza regionale decisoria, istituita ai sensi dell'art. 16, comma 4, del decreto legge 17 ottobre 2016, n. 189, in forma simultanea e in modalità sincrona.

Dato atto che sono stati regolarmente convocati e risultano presenti:

ENTE	NOME E COGNOME	PRESENTE	ASSENTE
Ministero della Cultura Soprintendenza ABAP per l'Area metropolitana di Roma e per la Provincia di Rieti			X
Regione Lazio	dott. Emanuele Faiola	X	
Ente Parco nazionale del Gran Sasso e Monti della Laga	ing. Cesare Crocetti	X	



Provincia di Rieti			X
Comune di Amatrice	arch. Greta Antoniozzi	X	

Assolve le funzioni di Presidente della Conferenza Regionale, la dott.ssa Valeria Tortolani, designata per la seduta con nota prot. n. 415969 del 20 aprile 2026. Sono, inoltre, presenti per l'USR Lazio, il dott. Antonio Monaco, che assolve le funzioni di Segretario nonché l'istruttore della pratica, il geom. Salvatore Policarpio; per l'istante, il tecnico di parte, l'ing. Daniele Rossetti.

Il Presidente constatata la presenza dei rappresentanti come sopra indicati dichiara la Conferenza validamente costituita e che per l'intervento in oggetto sono pervenuti:

- **dall'Ente Parco nazionale del Gran Sasso e Monti della Laga**, con nota prot. n. 0399275 del 15/04/2026, **PARERE FAVOREVOLE** in ordine alla **Valutazione di incidenza ambientale in fase di screening** ai sensi dell'art. 5 del D.P.R. n. 357/1997 **NULLAOSTA, con prescrizioni**, ai sensi della L. n. 394/1991;
- **dalla Provincia di Rieti**, con nota con prot. n. 30387605 del 13/04/2026, **Richiesta di integrazioni documentali** necessaria ai fini del rilascio del parere di competenza alla quale il tecnico di parte ha dato riscontro con nota prot. n. 0488305 del 17/04/2026;

La documentazione della pratica in oggetto è rinvenibile nella piattaforma BOX all'indirizzo <https://regionelazio.box.com/v/ADELAIDE10220>, accessibile con la password: FARELLI10220.

Viene, quindi, data la parola ai rappresentanti, per le rispettive valutazioni:

- **il rappresentante dell'Ente Parco nazionale del Gran Sasso e Monti della Laga** conferma i pareri espressi e sopra richiamati;
- **il rappresentante della Regione Lazio** in ordine alla Valutazione di incidenza ambientale, riferisce che, non appena conclusa l'istruttoria, sarà trasmesso il parere reso da parte della competente Area regionale; in ordine all'autorizzazione sismica, comunica che risulta rilasciato Attestato di deposito per autorizzazione all'inizio dei lavori, prot. n. 2025-0000620212, pos. 171153 del 23/06/2025, data antecedente rispetto alla convocazione della Conferenza regionale; chiede, pertanto, al tecnico di parte di confermare l'invarianza strutturale del progetto depositato al Genio civile Lazio Nord rispetto a quello esaminato, oggi, in sede di riunione;
- il tecnico di parte conferma che il progetto depositato al Genio civile per cui è stato rilasciato il predetto Attestato di deposito per l'autorizzazione all'inizio dei lavori pos. n.171153 del 23/06/2025, non ha subito modifiche strutturali ed è il medesimo esaminato in sede di Conferenza regionale;
- **il rappresentante del Comune di Amatrice** riferisce che l'istruttoria è stata conclusa ed in tempi brevi verrà rilasciata l'Attestazione di completezza formale della Scia;



Il Presidente richiama quindi:

- il comma 4 dell'art. 5 del Regolamento della Conferenza regionale, secondo il quale i lavori della Conferenza si concludono non oltre trenta giorni decorrenti dalla data di convocazione, in cui il progetto o l'intervento è posto all'esame della Conferenza per la prima volta. In ogni caso, resta fermo l'obbligo di rispettare il termine finale di conclusione del procedimento;
- il comma 7 dell'art. 5 del Regolamento della Conferenza regionale, secondo il quale si considera acquisito l'assenso senza condizioni degli enti o amministrazioni, ivi comprese quelle preposte alla tutela della salute e della pubblica incolumità, alla tutela paesaggistico-territoriale, e alla tutela ambientale, il cui rappresentante non abbia partecipato alle riunioni ovvero, pur partecipandovi, entro la data fissata per la non abbia espresso la posizione dell'amministrazione rappresentata o non abbia trasmesso il parere riunione, ovvero abbia espresso un dissenso non motivato o riferito a questioni non costituenti oggetto del procedimento.

Il presente verbale viene trasmesso in data odierna alle amministrazioni presenti per eventuali osservazioni e/o integrazioni e diviene efficace a seguito di sottoscrizione da parte del Presidente e protocollazione. Lo stesso sarà, altresì, reso disponibile nella piattaforma BOX.
Alle ore 11.30 il Presidente dichiara chiusi i lavori della Conferenza.

UFFICIO SPECIALE RICOSTRUZIONE

Dott.ssa Valeria Tortolani

Dott. Antonio Monaco

Geom. Salvatore Policarpini



REGIONE LAZIO

Dott. Emanuele Faiola

**ENTE PARCO NAZIONALE DEL GRAN SASSO
E MONTI DELLA LAGA**

Ing. Cesare Crocetti

COMUNE DI AMATRICE

Arch. Greta Antoniozzi



AREA PIANO, PROGETTO E AZIONE

Ufficio Pianificazione e Gestione del Territorio

Prot. 2026/ **377G**
Pos. UT-RAU- EDLZ 3115

(Indicare sempre nella risposta)

Assergi, li **15 APR. 2026**

All'U.S.R. Lazio
PEC: conferenzeusr@pec.regione.lazio.it

Alla Regione Lazio
Dirigente Area Coordinamento autorizzazioni, PNRR e supporto investimenti
PEC: conferencediservizi@pec.regione.lazio.it

Alla Regione Lazio
Area Valutazione di Incidenza e Risorse Forestali
PEC: vinca@pec.regione.lazio.it

Al Comune di Amatrice
PEC: protocollo@pec.comune.amatrice.rieti.it

Alla Sig.ra Adelaide Farelli
c/o Ing. Daniele Rossetti
PEC: daniele1.rossetti@ingpec.eu

p.c.:

Al Raggruppamento Carabinieri Parchi
Reperto Parco Nazionale del Gran Sasso e Monti della Laga
PEC: faq42613@pec.carabinieri.it

Trasmessa via PEC al Nucleo Carabinieri "Parco" di Amatrice
PEC: fri42614@pec.carabinieri.it

per Albo Pretorio - SEDE
email: urp@gransassolagapark.it

OGGETTO: convocazione Conferenza regionale, ai sensi degli artt. 68, 85 e seguenti del TUR, di cui all'OCR n. 130 del 15 dicembre 2022 e s.m.i., relativa all'intervento di demolizione e ricostruzione dell'immobile sito nel Comune di Amatrice (RI), ID 10220 richiedente Adelaide Farelli. Loc. Cornillo Vecchio – **Parere sulla Valutazione di Incidenza Ambientale (V.Inc.A.) ai sensi degli artt. 5, co. 7 del D.P.R. 357/1997 e Nulla Osta ai sensi dell'art. 13 della Legge 394/1991**

Rif. U.S.R. Lazio Prot. U.359232 del 02-04-2026

IL DIRETTORE

- **VISTA** la convocazione della Conferenza di Servizi Regionale pervenuta con la nota in riferimento, acquisita agli atti dell'Ente in data 02-04-2026 con prot. n. 3366;
- **VISTO** il D.P.R. 357/97 e ss.mm. e ii..
- **VISTE** le Linee Guida Nazionali per la Valutazione di Incidenza Ambientale (G.U. n. 303 del 28/12/2019).
- **VISTE** D.G.R. Lazio n. 938 del 27/10/2022 e la D.G.R. Lazio n. 612 del 16/12/2011
- **VISTA** la Legge 06.12.91 n. 394, "Legge quadro sulle aree protette" e ss.mm.ii.
- **VISTA** la Legge n. 157/1992.
- **PRESO ATTO** della pubblicazione del Piano per il Parco nella G.U. della Repubblica italiana, parte II, n.124 del 22-10-2020.
- **VISTA** la Zonazione e la normativa di attuazione del Piano per il Parco.
- **VISTO** il D.P.R. 05.06.95 istitutivo dell'Ente Parco Nazionale del Gran Sasso e Monti della Laga.
- **VISTO** lo Statuto dell'Ente Parco adottato con D.M. dell'Ambiente del 16.10.2013, n.0000283.
- **VISTO** il D.Lgs. 30/03/01, n.165, art.4.
- **VISTA** la Legge 07/08/90, n.241 e ss.mm.ii.
- **VISTO** il Testo Unico della Ricostruzione Privata del Commissario Straordinario della Ricostruzione.
- **VISTO** il Regolamento regionale per la riduzione e prevenzione dell'inquinamento luminoso n. 8 del 18 aprile 2005.
- **CONSIDERATO** che l'edificio ricade nella Zona di Protezione Speciale (ZPS) IT7110128 "Parco Nazionale Gran



Ente Parco Nazionale
del Gran Sasso e Monti della Laga



Polo
Patrimonio Culturale



Via dei Convento, 67100 Assergi - L'Aquila
tel. 0862.60521 • fax 0862.606575
Cod. Fisc. 93019650667 • www.gransassolagapark.it
gransassolagapark@pec.it • ente@gransassolagapark.it

C.da Madonna delle Grazie
64015 Isola del Gran Sasso (TE)
tel. 0861.97301
fax 0861.9730230





- Sasso - Monti della Laga" di cui alla Direttiva 2009/147/CE "Uccelli".
- **RITENUTO** che, data l'ubicazione dell'intervento in area urbana, si possono escludere incidenze significative su habitat e specie floristiche di interesse comunitario o conservazionistico.
 - **CONSIDERATO** che in generale, nell'area di riferimento:
 - si può escludere la presenza di avifauna di interesse comunitario, di cui alla Direttiva 2009/147/CE "Uccelli", con particolare riferimento a quella citata nello Standard Data Form della Zona di Protezione Speciale (ZPS) IT 7110128 "Parco Nazionale Gran Sasso e Monti della Laga", con abitudini di nidificazione nei manufatti antropici;
 - non si può escludere la presenza di chiroterofauna antropofila, cioè che può utilizzare manufatti antropici nelle fasi riproduttive e/o di svernamento;
 - non si può escludere la presenza di avifauna di interesse conservazionistico, di cui alla L. 394/1991, con abitudini di nidificazione nei manufatti antropici.
 - **RITENUTO** che in generale, nell'area di riferimento, gli interventi edilizi eseguiti nei centri urbani o in aree agricole antropizzate:
 - non sono suscettibili di generare significative incidenze negative dirette e/o indirette nei confronti di specie faunistiche e/o habitat di specie faunistiche di interesse comunitario, di cui alla Direttiva 2009/147/CE "Uccelli";
 - sono suscettibili di generare significative incidenze negative dirette e/o indirette nei confronti di specie faunistiche e/o habitat di specie faunistiche di interesse comunitario, di cui alla Direttiva 92/43/CE "Habitat", solo ed esclusivamente per quanto riguarda la chiroterofauna;
 - sono suscettibili di generare impatti significativi su avifauna nidificante di interesse conservazionistico, di cui alla L. 394/1991, che può eventualmente nidificare in manufatti antropici.
 - **TENUTO CONTO** che nel Report di cui all'art. 17 della Direttiva Habitat, relativamente alla chiroterofauna, tra le pressioni e/o minacce individuate per la chiroterofauna troviamo la "*Ricostruzione e ristrutturazione di edifici*" (E06.02).
 - **CONSIDERATO** che:
 - ai sensi dell'art. 11, co. 3 della L. 394/1991, sono vietate le attività e le opere che possono compromettere la salvaguardia del paesaggio e degli ambienti naturali tutelati, con particolare riguardo alla flora e alla fauna protette e ai rispettivi habitat,
 - ai sensi dell'art. 11, co. 3 lett. a) della L. 394/1991, sono vietati la cattura, l'uccisione, il danneggiamento, il disturbo delle specie animali, la raccolta e il danneggiamento delle specie vegetali;
 - **CONSIDERATO** che ai sensi dell'Allegato B della D.G.R. n. 612 del 16/12/2011, è vietata la distruzione o il danneggiamento intenzionale dei nidi e dei ricoveri degli uccelli; è vietato, altresì, disturbare deliberatamente le specie di uccelli, durante il periodo di riproduzione e di dipendenza;
 - **CONSIDERATO** che nel caso in esame si possono escludere eventuali impatti negativi significativi sulla chiroterofauna e sull'avifauna di interesse conservazionistico, poiché l'intervento riguarda la ricostruzione di edifici già demoliti, escludendo quindi a priori la possibilità che vi possano essere ambienti interni o esterni idonei a ospitare colonie di svernamento o riproduzione di chiroterofauna o nidificazioni di avifauna;
 - **RITENUTO** che gli interventi in oggetto non siano tali da generare incidenze negative significative (dirette e/o indirette) sugli habitat, le specie e gli habitat di specie di cui all'All. 1 e 2 della Direttiva 92/43/CEE "Habitat", sulle specie e gli habitat di specie di cui all'art. 4 della Direttiva 147/2009/CE "Uccelli" o di generale interesse conservazionistico (ex L. 394/1991).
 - **FATTI SALVI** tutti i divieti e obblighi riguardo alla tutela della fauna selvatica di cui alla L. 157/1992;
 - **FATTE SALVE** tutte le normative urbanistiche e ambientali vigenti e tutte le autorizzazioni necessarie da parte degli enti competenti in materia urbanistica e ambientale, ivi incluso il Nulla Osta ai sensi dell'art. 13 della L. 394/1991, che sono da considerare ulteriori «*opportune misure regolamentari e amministrative*» previste dall'art. 6, co. 1 della Direttiva 92/43/CEE "Habitat" comunque vigenti e che risultano «*conformi alle esigenze ecologiche dei tipi di habitat naturali di cui all'allegato I e delle specie di cui all'allegato II presenti nei siti*» Natura 2000;
 - **VISTA** l'istruttoria tecnica agli atti dell'ufficio;
- per quanto di competenza,

ESPRIME PARERE FAVOREVOLE

in merito alla **Valutazione di Incidenza Ambientale** in fase di *screening* (Livello 1) per quanto in oggetto, ai sensi dell'art. 5 del D.P.R. 357/1997, della D.G.R. n. 938 del 27/10/2022 e delle Linee Guida Nazionali per la Valutazione di Incidenza Ambientale (G.U. n. 303 del 28/12/2019), poiché l'intervento non è suscettibile di generare incidenze negative dirette e/o indirette nei confronti di specie e/o habitat di specie di cui alla Direttiva 2009/147/CE "Uccelli", con particolare riferimento a quelle citate nello Standard Data Form della Zona di Protezione Speciale (ZPS) IT 7110128 "Parco



Ente Parco Nazionale
del Gran Sasso e Monti della Laga



Polo
Patrimonio Culturale



Via del Convento, 67100 Assergi - L'Aquila
tel. 0862.60521 • fax 0862.606675
Cod. Fisc. 93019650667 • www.gransassolagapark.it
gransassolagapark@pec.it • ente@gransassolagapark.it

C.da Madonna delle Grazie
64045 Isola del Gran Sasso (TE)
tel. 0861.97301
fax 0861.9730230





Nazionale Gran Sasso e Monti della Laga",

e
RILASCIA il Nulla Osta,

ai sensi dell'art. 13 della Legge 394/1991, per l'esecuzione dell'intervento in oggetto, in quanto l'intervento riguarda la ricostruzione di edifici danneggiati dal sisma, già interamente demoliti, da realizzarsi in un'area urbana, purché vengano rispettate le seguenti prescrizioni di carattere generale:

- a) siano utilizzate attrezzature di cantiere, macchine operatrici e automezzi caratterizzati da basse emissioni sonore e gassose, omologati secondo le più recenti norme in materia;
- b) al fine di diminuire l'inquinamento acustico e gassoso si dovranno ottimizzare le fasi esecutive, provvedendo a spegnere i mezzi non utilizzati, a sovrapporre il minor numero possibile di mezzi in attività e limitando l'uso di gruppi elettrogeni, privilegiando, se possibile, la linea elettrica di rete.
- c) nel caso si verificano sversamenti al suolo di oli, carburanti, lubrificanti e altre sostanze analoghe si dovrà intervenire tempestivamente con materiale assorbente e il terreno interessato dovrà essere prelevato e smaltito a norma di Legge;
- d) al termine dei lavori il sito venga bonificato mediante pulizia accurata dell'area interessata, rimuovendo e smaltendo a norma di legge tutti i residui di lavorazione e gli eventuali materiali di rifiuto;
- e) siano preventivamente bagnati il terreno e le strutture prima di compiere operazioni di scavo e di demolizione, onde contenere la formazione di eventuali polveri e proteggere i cumuli di detriti e inerti mediante teli e/o altre barriere fisiche per evitarne la dispersione a causa del vento;
- f) ai fini della tutela della fauna selvatica, nel rispetto dell'art. 11, co. 3 della L. 394/1991, dell'Allegato B della D.G.R. n. 612 del 16/12/2011, della L. 157/1992, e del Regolamento regionale n. 8 del 18 aprile 2005 citati in premessa:
 - si dovranno ispezionare a vista, prima dell'inizio di qualsiasi lavorazione e sempre a inizio giornata, strutture, macchinari, terreni, vegetazione, materiali, vasche, bidoni e in generale qualsiasi zona dell'area di cantiere, che potrebbe essere interessata dalla presenza di esemplari in difficoltà (es. intrappolati in scavi, bidoni, vasche ecc.) e dalla presenza di rifugi riproduttivi (nidi, tane, ecc.), segnalando tempestivamente al Nucleo Carabinieri Parco competente per territorio e all'Ente Parco eventuali rinvenimenti accidentali di fauna selvatica;
 - gli interventi nelle parti esterne e nelle coperture degli edifici dovranno salvaguardare potenziali o accertati siti di nidificazione di avifauna di interesse comunitario e conservazionistico e siti rifugio di chiroterteri, la cui presenza dovrà essere tempestivamente segnalata al Nucleo Carabinieri Parco competente per territorio e all'Ente Parco;
 - è vietato l'uso di sistemi di illuminazione esterna dal basso verso l'alto e dovranno essere rispettate le prescrizioni di cui all'art. 3, co. 3 del Regolamento n. 8 del 18 aprile 2005;
- g) vengano comunicati al Nucleo Carabinieri "Parco" di Amatrice (RI), tramite e-mail in indirizzo, le date di inizio e di ultimazione dei lavori, al fine di poter svolgere le opportune funzioni di vigilanza e controllo.

I PRESENTI NULLA OSTA SONO DA VALERSI ESCLUSIVAMENTE SOTTO IL PROFILO AMBIENTALE DI COMPETENZA, FATTA SALVA OGNI ALTRA DIVERSA COMPETENZA ED EVENTUALI DIRITTI DI TERZI.

Il Nucleo Carabinieri "Parco" di Amatrice (RI) è incaricato di vigilare sulla osservanza della presente autorizzazione e delle prescrizioni in essa integrate, segnalando con la dovuta tempestività ogni eventuale abuso e adottando gli adempimenti di competenza.

L'esecuzione di quanto previsto in oggetto in modo difforme da quanto autorizzato, comprese le prescrizioni sopra elencate, comporterà l'annullamento della presente e l'applicazione delle sanzioni previste a norma di legge.

Si comunica che l'istruttore tecnico è l'Ing. Cesare Crocetti (0862/60.52.237 – c.crocetti@gransassolagapark.it).

Il Comune in indirizzo è pregato di affiggere all'Albo Pretorio per la durata di giorni 15 (quindici) consecutivi, il presente provvedimento, ai sensi della normativa vigente e, di provvedere alla restituzione dello stesso, accompagnato dalla notifica di avvenuta pubblicazione.

Cordiali saluti.

CCR/ccr

Allegati: Copia della richiesta per il C.T.A./C.T.S.

IL DIRETTORE
(Avv. Elsa OLIVIERI)



Ente Parco Nazionale
del Gran Sasso e Monti della Laga

Via del Convento, 67100 Assergi - L'Aquila
tel. 0862.60521 • fax 0862.606675
Cod. Fisc. 93019650667 • www.gransassolagapark.it
gransassolagapark@pec.it • ente@gransassolagapark.it



Polo
Patrimonio Culturale

C.da Madonna delle Grazie
64045 Isola del Gran Sasso (TE)
tel. 0861.97301
fax 0861.9730230





Ministero della Cultura

DIREZIONE GENERALE ARCHEOLOGIA BELLE ARTI E PAESAGGIO
SOPRINTENDENZA ARCHEOLOGIA, BELLE ARTI E PAESAGGIO
PER L'AREA METROPOLITANA DI ROMA E LA PROVINCIA DI RIETI

Roma

Alla Regione Lazio
Ufficio Speciale Ricostruzione
Area Organizzazione Uffici, Sviluppo Socio-
Economico del Territorio, Conferenze di Servizi
conferenzeusr@pec.regione.lazio.it

E.p.c.

Alla Regione Lazio
Area pianificazione e ricostruzione pubblica
pubblica.ricostruzionelazio@pec.regione.lazio.it

Al Comune di Amatrice
protocollo@pec.comune.amatrice.rieti.it

Alla Sig.ra Adelaide Farelli
c/o Ing. Daniele Rossetti
daniele1.rossetti@ingpec.eu

*risposta al foglio 359232 del 02.04.2026
(ns. prot. 6887 del 03.04.2026)*

Oggetto:

Comune di Amatrice (RI), frazione Cornillo Vecchio

area sottoposta a tutela paesaggistica ai sensi dell'art. 142 co. 1 lett. c) ed f) del D.Lgs. 42/2004 e s.m.i.
"Codice dei beni culturali e del paesaggio"

Dati catastali: Fg. 60 Part. 121 sub. 1,2,3; Part. 122 sub.1, 2; Part. 123 ; Part. 49; Part. 248; Part. 285

Richiedente: Adelaide Farelli

Intervento di demolizione e ricostruzione dell'immobile sito nel Comune di Amatrice (RI), Frazione Cornillo Vecchio, ID 10220

Conferenza regionale, ai sensi degli artt. 68, 85 e seguenti del TUR, di cui all'OCR n. 130 del 15 dicembre 2022 e s.m.i.

Parere ai sensi dell'art. 146 del D.Lgs. 42/2004

In riferimento alla richiesta di cui all'oggetto pervenuta con la nota indicata a margine:

- *vista* la Conferenza Regionale convocata in forma simultanea e in modalità sincrona, ai sensi dell'OCSR n. 16 del 3 marzo 2017, in data 23 aprile 2026;
- *esaminata* la documentazione presentata dall'interessato che codesta Amministrazione ha inoltrato alla Scrivente mediante il link <https://regionelazio.box.com/v/ADELAIDE10220>, accessibile con la password: FARELLI10220;
- *considerato* che l'intervento consiste nella demolizione e ricostruzione di un edificio, costituito da più unità edilizie che nello stato *ante sisma* presenta caratteri tipo-morfologici coerenti con la tradizione costruttiva locale;



SOPRINTENDENZA ARCHEOLOGIA, BELLE ARTI E PAESAGGIO PER L'AREA METROPOLITANA DI ROMA E LA PROVINCIA DI RIETI

Palazzo Patrizi Clementi, Via Cavalletti, 2 - 00186 Roma tel. 06.67233002/03

E-mail: sabap-met-rm@cultura.gov.it

PEC: sabap-met-rm@pec.cultura.gov.it

- *valutato* che l'intervento previsto sulle particelle 121, 122, e 123 consiste nella ricostruzione di un fabbricato composto da due unità immobiliari a destinazione residenziale ed una pertinenza sulla stessa area di sedime dell'edificio demolito, con differenze nell'articolazione planimetrica rispetto all'*ante operam* e rettifica del fronte verso ovest;
- *valutato* che il progetto prevede un decremento di volume determinato dalla riduzione di un piano nella particella 122, da locali tombati dichiarati non accessibili, con conseguente rimodulazione delle altezze di interpiano;
- *valutata* la difformità della distribuzione, degli allineamenti e delle caratteristiche geometriche delle bucatore rispetto allo stato *ante operam*, ad esempio l'inserimento di portefinestre (prospetto est) e balconi (prospetto ovest);
- *valutato* anche l'intervento previsto sulle particelle 49,284 e 285, che consiste nella ricostruzione di un edificio costituito da due unità immobiliari adibite a magazzino e rimessa sulla stessa area di sedime, con analoga perimetrazione esterna, lieve differenza nell'articolazione interna e variazione di volume determinata dal vano ipogeo reso inaccessibile;

tutto ciò richiamato e premesso, questa Soprintendenza, per quanto di competenza, **esprime parere favorevole** ai sensi dell'art. 146 del D.Lgs. 42/2004 e s.m.i., in quanto le opere in progetto e oggetto di condono, conformemente alla copia depositata presso questo Ufficio, risultano compatibili con i valori paesaggistici del sito, **nel rispetto delle seguenti prescrizioni:**

- a) nella riconfigurazione dei prospetti ci si orienti verso la fedele riproposizione dello stato ante-sisma; in particolare, siano rispettati gli allineamenti, sia in verticale che in orizzontale delle bucatore, la distanza tra le stesse e le proporzioni originarie, al fine di evitare una eccessiva omogeneizzazione dei fronti e mantenere, nel nuovo costruito, la varietà tipologica ed architettonica pre-esistente. A titolo d'esempio si raccomanda: di evitare una standardizzazione delle aperture per dimensioni e forme delle cornici per unità edilizie differenti; di mantenere, anche all'interno dello stesso edificio, le differenze dimensionali e formali delle aperture rilevabili nello stato ante sisma, evitando finestre con forme tendenti al quadrato o con la dimensione orizzontale prevalente sulla verticale;
- b) siano reimpiegati per quanto possibile i materiali provenienti dalle demolizioni, quali portali, cornici, coppi, etc.; gli elementi lapidei caratteristici dell'edificato, archivolti, portali e cornici, non recuperabili, siano riproposti in pietra, preferibilmente locale, non artificiale, e siano correttamente dimensionati, evitando l'utilizzo di lastre in pietra di spessori non coerenti con l'edilizia storica;
- c) gli intonaci esterni siano di tipo tradizionale a base calce; siano evitate coloriture uniformi per più corpi di fabbrica contigui ed evitata l'eccessiva omogeneizzazione dei fronti allo scopo di mantenere, nel nuovo costruito, la varietà tipologica ed architettonica pre-esistente;
- d) si preferisca l'inserimento di cappotto interno alla muratura;
- e) sia prestata particolare attenzione nella progettazione degli aggetti, le cui caratteristiche dovranno richiamare la tradizione costruttiva locale optando per balconi con mensole lapidee o balconi con solai a voltine;
- f) siano riproposti gli sporti di gronda tradizionali con tavolato ligneo o pannelle a seconda dello stato ante-sisma e dei caratteri architettonici dell'edificio;
- g) sia previsto l'inserimento di comignoli coerenti con l'edilizia tradizionale, differenziandoli in base alle caratteristiche dell'edificio;
- h) i pannelli fotovoltaici in copertura siano del tipo integrato all'inclinazione delle falde, privi di effetti specchianti e scelti con colorazioni simili al manto laterizio; eventuali accumulatori e/o elementi connessi all'impianto, se a vista, saranno totalmente occultati;

Restano salvi i diritti di terzi.

Si rende noto che contro il presente provvedimento è ammesso ricorso al T.A.R. del Lazio secondo le modalità di cui alla Legge n. 1034 del 06/12/1971 e Decreto legislativo 2 luglio 2010, n. 104 (Codice del processo amministrativo), ovvero

ricorso straordinario al Capo dello Stato ai sensi del D.P.R. n. 1199 del 21/11/1971, rispettivamente entro 60 giorni (art. 29 Decreto legislativo 2 luglio 2010, n. 104) e 120 giorni (art. 9 D.P.R. n. 1199 del 21/11/1971) dalla data dell'avvenuta notifica del presente atto.

Il Funzionario Responsabile

Arch. Daniele Carfagna



IL SOPRINTENDENTE
Arch. Lisa Lambusier

Firmato digitalmente da

LISA LAMBUSIER

O=MIC

C=IT



DOCUMENTO ORIGINALE SOTTOSCRITTO CON FIRMA DIGITALE AI SENSI DELL'ART. 24 DEL D. LGS. N. 82 DEL 07/03/2005



SOPRINTENDENZA ARCHEOLOGIA, BELLE ARTI E PAESAGGIO PER L'AREA METROPOLITANA DI ROMA E LA PROVINCIA DI RIETI

Palazzo Patrizi Clementi, Via Cavalletti, 2 - 00186 Roma tel. 06.67233002/03

E-mail: sabap-met-rm@cultura.gov.it

PEC: sabap-met-rm@pec.cultura.gov.it



PROVINCIA DI RIETI

III Settore
Servizio Vincolo Idrogeologico

Prot.N

.....

Data...../...../

.....

MARCA DA BOLLO DA € 16,00

DATA 16/04/2026

ID 01241161322711

Spett.le
U.S.R.L.
Via Flavio Sabino, 27
02100 Rieti (RI)
P.E.C.: conferenzeusr@pec.regione.lazio.it

E p.c.
C.a. Dott.ssa Valeria Tortolani
Email: vtortolani@regione.lazio.it

Oggetto: Istanza per ottenimento Parere Nulla Osta Vincolo Idrogeologico R.D. 3267/23 e R.D. 1126/26. Convocazione Conferenza regionale, ai sensi degli artt. 68, 85 e seguenti del TUR, di cui all'OCR n.130 del 15 dicembre 2022 e s.m.i., relativa all'intervento di demolizione e ricostruzione dell'immobile sito nel comune di Amatrice (RI), ID 10220 richiedente Adelaide Farelli.

Vista la Vs nota del 23/04/2026 Registro Ufficiale U.0359232.02-04-2026, acquisita agli atti in data 02/04/2026 prot. n.0010621, R.G. 3707/26, e la documentazione disponibile sulla piattaforma finalizzata all'ottenimento di parere Nulla Osta di Vincolo Idrogeologico, propedeutico a quanto in oggetto.

VISTA la normativa vigente con particolare riferimento a R.D.L. 30/12/1923 n.3267, R.D. 16/05/1926 n.1126, L.R. 11/12/1998 n.53, L.R. n.39/2002, Reg. di attuazione art. 36 L.R. 28/10/2002 n.39; DGR 1038/2024, **Regolamento Provinciale per la gestione del vincolo idrogeologico approvato con D.C.P. n.9 del 04.05.2023.**

Visto la documentazione integrativa resa disponibile nel box in data 20/04/2026.

Tenuto conto che il rilascio del nullaosta ai soli fini del vincolo idrogeologico riguarda la ricostruzione dell'aggregato edilizio sulla stessa area di sedime.

Il sottoscritto Ing. Massimiliano Giansanti, in riferimento all'istanza indicata in oggetto, in esito all'esame della documentazione, in qualità di Soggetto Unico per conto della Provincia di Rieti e ai sensi della L.241/1990, art.14 ter, co.3, verificato che la tipologia dell'intervento non risulta in contrasto con quanto previsto in materia di vincolo idrogeologico, con il presente parere esprime in modo univoco e vincolante, in riferimento alle competenze Provinciali, il seguente parere/nullaosta:

NULLAOSTA AI SOLI FINI DEL VINCOLO IDROGEOLOGICO

Si rilascia il seguente parere **FAVOREVOLE** per nullaosta ai soli fini del vincolo idrogeologico in merito alle opere descritte negli elaborati grafici e relazioni di cui in narrativa, a patto che le modalità esecutive si conformino alle seguenti prescrizioni:

- Siano messi in atto tutti gli accorgimenti al fine di prevenire erosioni lineari e areali, salvaguardare la stabilità del suolo e il regime delle acque meteoriche; non deve essere alterata la loro attuale direzione e verso naturale di scorrimento.
- Il materiale di risulta non dovrà essere abbandonato o accumulato in zone lontane dai siti, ma dovrà essere trattato secondo quanto stabilito dal D.Lgs 152/06, D.Lgs. 04/08 e ss.mm.ii. e DPR 120/2017 e dalle specifiche norme in materia di rocce e terre da scavo. Dalla documentazione tecnica si prende atto il materiale proveniente dagli scavi sarà in parte trasportato in discarica autorizzata e in parte riutilizzato in sito.



- Eventuali riporti siano effettuati con materiale granulare scevro da sostanze organiche, che possa garantire adeguate caratteristiche drenanti, alleggerimento delle strutture e idonee capacità portanti.
- Nella effettuazione di scavi e/o sbancamenti che comportino la creazione anche temporanea di pareti subverticali, si dovrà prevedere la messa in posto di adeguate opere di contenimento della spinta dei terreni, sia definitive che temporanee, al fine di garantire la stabilità dell'area.
- Per l'intervento in questione si dovrà tenere conto delle norme tecniche nazionali e regionali vigenti per le costruzioni in zone sismiche e delle ordinanze del Commissario al Sisma 2016.
- Vengano rispettate altresì le condizioni di sicurezza sul lavoro in considerazione del fatto che durante le opere di sbancamento possono verificarsi distacchi di materiali lapidei e coesivi, che dovranno essere previsti all'atto della lavorazione e fronteggiati con opportune opere di sostegno, anche provvisorie, qualora se ne ravvisasse la necessità.
- Qualora durante e successivamente lo sviluppo dei lavori si dovessero ravvisare situazioni di turbativa all'ambiente, per ciò che concerne l'assetto idrogeologico e geomorfologico, l'interessato dovrà realizzare tutte le opere necessarie al riassetto del suolo che gli verranno imposte.
- L'interessato sarà ritenuto responsabile di ogni inadempienza a quanto prescritto e di tutti i danni che, a seguito dei lavori predetti, derivino all'assetto idrogeologico del territorio.

- Gli interventi eseguiti in difformità, o comunque non previsti, sono da considerarsi quali lavori privi di ogni titolo d'assenso.
- Per eventuali sistemazioni accessorie che siano disciplinate da R.D.L.3267 e successive modifiche e integrazioni, che non risultino nella documentazione progettuale, dovrà essere presentata apposita richiesta per l'ottenimento del relativo Nulla osta ai lavori.
- Non sono autorizzate opere e/o interventi (anche di completamento) di competenza di questa Amministrazione diversi da quelli prescritti con il presente provvedimento.
- Il presente provvedimento viene rilasciato nei soli riguardi del vincolo idrogeologico fatti salvi eventuali diritti di terzi ed ogni altra autorizzazione necessaria per l'esecuzione dei lavori.

Il responsabile dell'istruttoria

Funzionario geol. Valentina Favi

Valentina Favi

Il Soggetto Unico per la Provincia di Rieti

Ing. Massimiliano Giansanti

f.to digitalmente

T.A.

(ING ANDREO ARUA)

U
 PROVINCIA DI RIETI
 Ufficio protocollo
 Protocollo N. 0013047/2026 del 27/04/2026



- All' USR Area Organizzazione Uffici - Sviluppo Socio Economico del Territorio AAGG - Conferenze dei Servizi
SEDE
- Al Comune di Amatrice (RI)
Pec: protocollo@pec.comune.amatrice.rieti.it
- Alla Soprintendenza Archeologia, Belle Arti e Paesaggio per l'area Metropolitana di Roma e per la Provincia di Rieti
Pec: sabap-met-rm@pec.cultura.gov.it

OGGETTO: Comune di Amatrice (RI) – Conferenza Regionale ai sensi degli artt. 68, 85 e seguenti del Testo Unico della Ricostruzione Privata (TUR), di cui all'OCR n. 130 del 15-12-2022, relativamente all'intervento di *“Demolizione e ricostruzione dell'aggregato edilizio sito nel comune di Amatrice, fraz. Cornillo Vecchio”* (ID 10220) – richiedente sig.ra Adelaide Farelli in qualità di proprietaria e procuratore - identificazione catastale Fog. 60 part.lla 121, 122, 123, 292, 49, 284, 285.

Parere paesaggistico art. 146 comma 7 del D.Lgs. n. 42 del 22/01/2004 – PARERE

PREMESSE

Con nota prot. n. 359232 del 02-04-2026, l'Ufficio Speciale Ricostruzione Lazio ha convocato per la data del **23-04-2026** ore 11:15 la Conferenza regionale decisoria ai sensi dell'OCSR n. 16 del 03-03-2017, ha comunicato l'inserimento nel box informatico preposto degli elaborati progettuali e ha fissato al **13-04-2026** la scadenza per l'eventuale richiesta di integrazioni documentali o chiarimenti;

VISTO:

La L.R. 06 Luglio 1998, n. 24 avente ad oggetto *“Pianificazione paesistica e tutela dei beni e delle aree sottoposti a vincolo paesistico”*;

Il Piano Territoriale Paesistico – ambito territoriale n. 5 Rieti, approvato con LL.RR. – 6 luglio 98 nn. 24 e 25 suppl. ord. N. 1 al BUR n. 21 del 30.07.98;

La Deliberazione della Giunta Regionale n. 4340 del 28 maggio 1996 avente ad oggetto *“Criteri progettuali per l'attuazione degli interventi in materia di difesa del suolo nel territorio della Regione Lazio”*

Il D.Lgs 22 gennaio 2004 n. 42 avente ad oggetto *“Codice dei beni culturali e del paesaggio”*;

Il Piano Territoriale Paesistico Regionale redatto ai sensi degli articoli 21, 22 e 23 della legge regionale 6 luglio 1998, n. 24;

La Delibera del Consiglio Regionale n. 5 del 21.04.2021 con la quale è stato approvato il PTPR e successivamente pubblicato sul B.U.R.L. n. 56 suppl. 2 del 10-06-2021.

L'atto di Organizzazione n. A00401 del 28.02.2024 dello U.S.R. Ufficio Speciale Ricostruzione Lazio avente ad oggetto le nuove disposizioni sul rilascio dei pareri urbanistici e paesaggistici nell'ambito di procedimenti amministrativi finalizzati all'approvazione di interventi di ricostruzione pubblica e privata.



INQUADRAMENTO TERRITORIALE E FOTOGRAFICO

Foto aerea



Catastale Fog. 60 part.lla 121, 122, 123, 292, 49, 284, 285



Documentazione fotografica



A partire da sinistra: part. 123, 122, 121



Part. 123, 122



Part. 49, 284, 285

VINCOLISTICA D.LGS 42/2004

Il suddetto immobile ricade all'interno delle aree vincolate ai sensi degli artt.134, 136 e 142 del D. Lgs. 42/04 ed in particolare:

- ✓ **Art. 134, comma 1, lettera b):** sono beni paesaggistici le aree indicate all'articolo 142;
- ✓ **Art. 136, comma 1, lettera c):** i complessi di cose immobili che compongono un caratteristico aspetto avente valore estetico e tradizionale, inclusi i centri ed i nuclei storici;

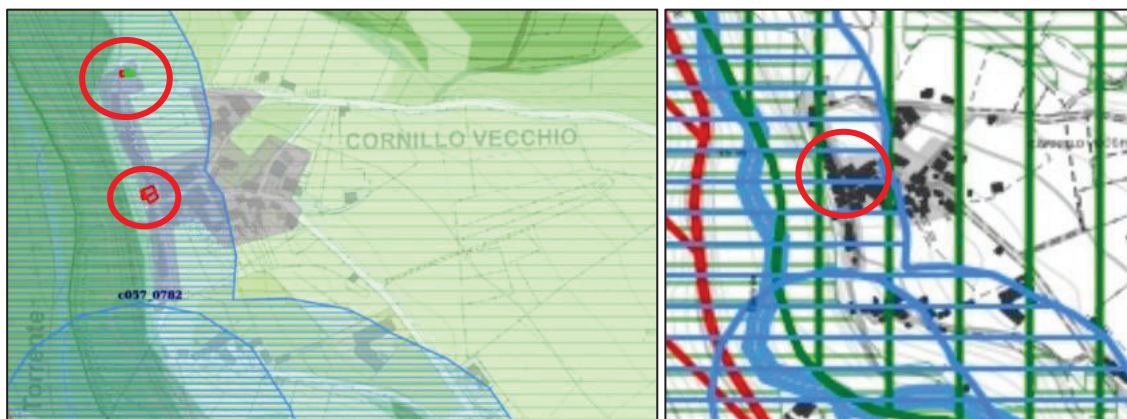

- ✓ **Art. 142, comma 1, lettera c):** i fiumi, i torrenti, i corsi d'acqua iscritti negli elenchi previsti dal testo unico delle disposizioni di legge sulle acque ed impianti elettrici, approvato con regio decreto 11 dicembre 1933, n. 1775, e le relative sponde o piedi degli argini per una fascia di 150 metri ciascuna;
- ✓ **Art. 142, comma 1, lettera f):** i parchi e le riserve nazionali o regionali, nonché i territori di protezione esterna dei parchi

AMBITO SOVRACOMUNALE – CLASSIFICAZIONE PTPR AREE NATURALI PROTETTE PTPR

TAVOLA A 5 337: Sistemi ed ambiti di paesaggio

- ✓ Paesaggio degli Insediamenti urbani: i cui interventi sono regolati **dall'art. 28 delle NTA del PTPR**. In particolare, la **“Tabella B) “Paesaggio degli insediamenti urbani - Disciplina delle azioni/trasformazioni e obiettivi di tutela”** al **punto 3.1 “Recupero manufatti esistenti ed ampliamenti inferiori al 20%”, punto 3.2 “Costruzione di manufatti fuori terra o interrati (art. 3 DPR 380/2001 lettera e.1) compresi interventi di demolizione e ricostruzione non rientranti nella lettera d del DPR 380/2001”**

TAVOLA B 5 337: Beni paesaggistici
Vincoli ricognitivi di legge

- ✓ L'intervento ricade all'interno delle aree classificate **“Protezione dei corsi delle acque pubbliche”** i cui interventi sono regolati dall'**art. 36 delle NTA del PTPR** e più precisamente: "Protezione dei fiumi, torrenti, corsi d'acqua" al **comma 7** prevede *“Fatto salvo l'obbligo di richiedere l'autorizzazione paesaggistica ai sensi dell'articolo 146 del Codice, le disposizioni di cui ai commi 4 e 6 non si applicano alle aree urbanizzate esistenti come individuate dal PTPR, e corrispondenti al “paesaggio degli insediamenti urbani” e al paesaggio delle “Reti, infrastrutture e servizi”, ferma restando la preventiva definizione delle procedure relative alla variante speciale di cui all'articolo 61 delle presenti norme qualora in tali aree siano inclusi nuclei edilizi abusivi suscettibili di perimetrazione ai sensi della l.r. 28/1980”*.
- ✓ L'intervento ricade inoltre nelle aree classificate **“Protezione dei parchi e delle riserve naturali”** i cui interventi sono regolati dall'**art. 38 delle NTA del PTPR** e più precisamente al **comma 4**. - *Ai beni paesaggistici di cui al comma 1 si applicano sia la disciplina d'uso dei paesaggi, sia le misure di salvaguardia previste negli specifici provvedimenti istitutivi. Queste ultime si applicano fino all'approvazione dei piani delle aree naturali protette, laddove previsti. In caso di contrasto prevale la norma più restrittiva.*

INQUADRAMENTO URBANISTICO - AMBITO COMUNALE



- Piano Regolatore Generale approvato dalla Regione Lazio con D.G.R. n. 3476 del 26/07/1978
Zona A: Nucleo antico



- Piani Particolareggiati approvati dalla Regione Lazio con D.G.R. n. 7128 del 24/11/1987
- Piani di Recupero delle Frazioni di cui alla L.R. 57/80 approvati con delibera di C.C. n. 17 del 22/02/1983
Zona 4: interventi di restauro e risanamento conservativo;
Zona 6: interventi di ristrutturazione edilizia

DESCRIZIONE DELL'INTERVENTO (estratto dai documenti di progetto)

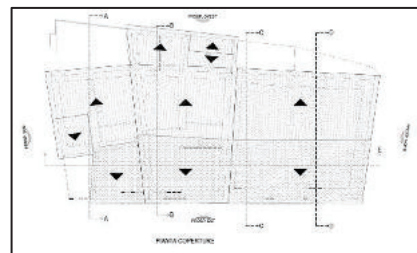
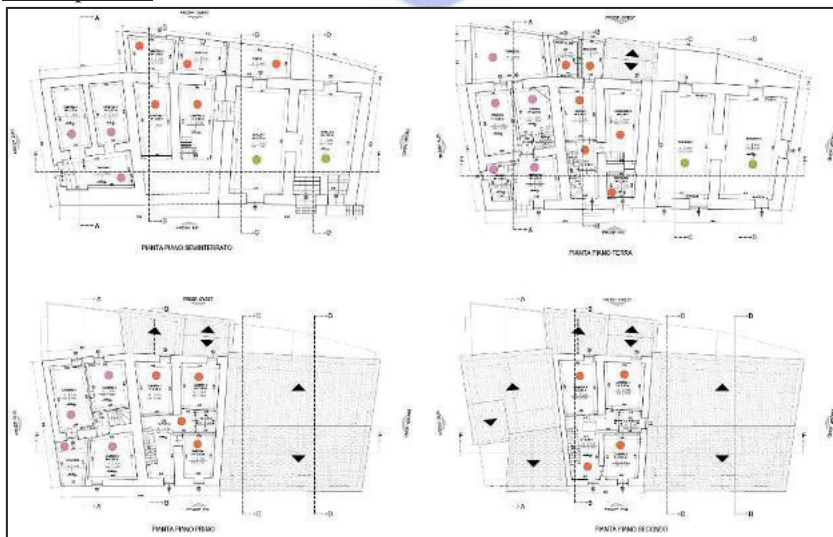
Il professionista incaricato asserisce quanto segue:

Ante operam

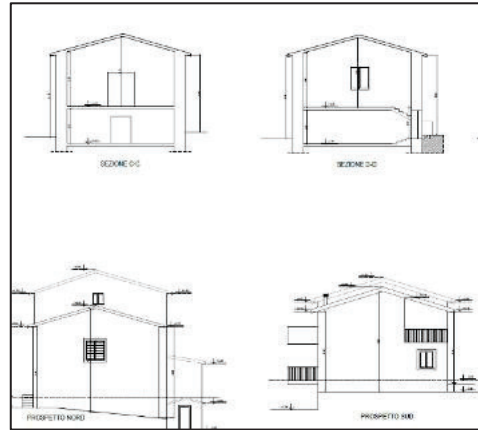
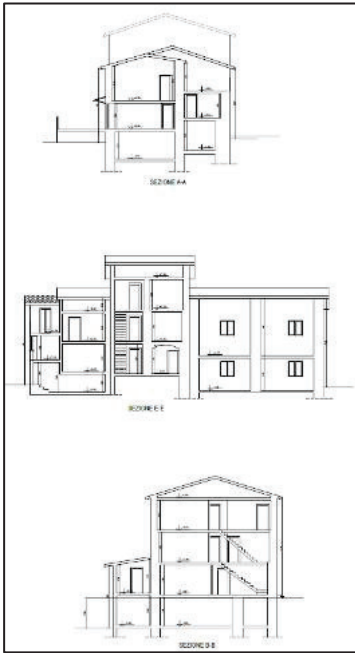

Trattasi di intervento di ricostruzione non conforme a seguito degli eventi sismici iniziati a far data dal 24 agosto 2016 di fabbricati con destinazione d'uso residenziale. Allo stato ante-sisma il fabbricato era realizzata in muratura portante in pietrame, i solai erano realizzati con putrelle in acciaio e tavelloni interposti, il solaio di copertura era realizzato in laterocemento, come si evince dalla documentazione agli atti presso gli uffici del Genio Civile, realizzato a seguito degli eventi sismici del 1979.

era realizzato in laterocemento, come si evince dalla documentazione agli atti presso gli uffici del Genio Civile, realizzato a seguito degli eventi sismici del 1979.

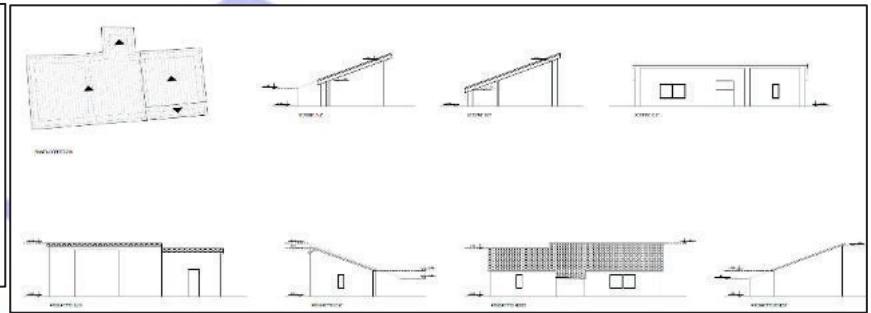
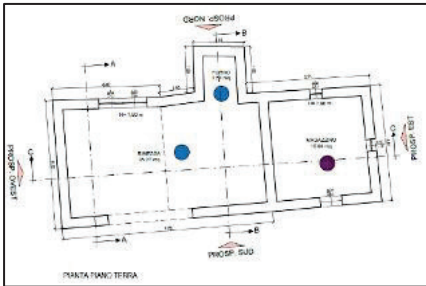

Post operam

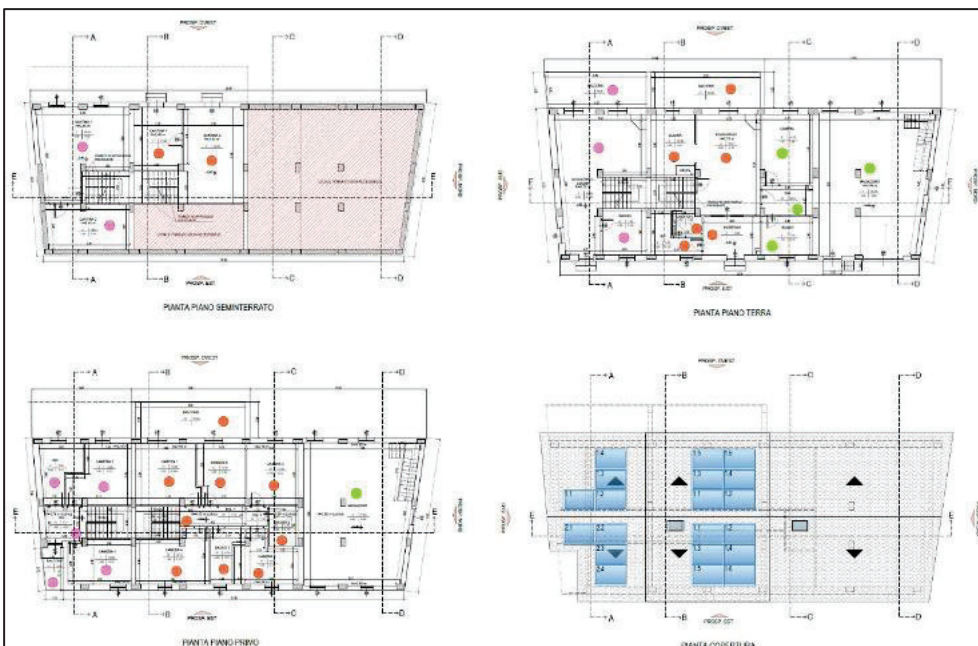



Gli interventi previsti consistono nella ricostruzione dei fabbricati che, a seguito dell'Avviso Pubblico n. 49 dell'8 novembre 2019 del Comune di Amatrice, sono stati demoliti con il fine della definitiva messa in sicurezza del Centro Abitato.

La struttura sarà realizzata con struttura portante a telaio in calcestruzzo armato e tamponature in laterizio, i solai saranno realizzati in laterocemento, il solaio di copertura sarà realizzato con struttura portante in legno.

L'istanza di autorizzazione paesaggistica viene presentata solo per i fabbricati dell'aggregato (partt. 121, 122, 123, 292) e non per le pertinenze (partt. 49, 284, 285) poiché, come si evince dagli elaborati grafici allegati riportanti la sovrapposizione tra lo stato ante sisma e lo stato di progetto, per gli stessi la ricostruzione non risulta conforme, con modifiche alle altezze e alle bucatore.

Di seguito si riporta un estratto dell'elaborato grafico allegato al fine di una migliore comprensione delle modifiche prospettive previste.

Al fine di mantenere inalterato l'aspetto esteriore della copertura e quindi garantire l'inserimento del nuovo immobile nel contesto paesaggistico in cui si trovava allo stato ante-sisma, le tinte delle finiture riprenderanno la gamma di colore del fabbricato prima delle demolizioni, mentre il manto di finitura finale verrà realizzato in coppi.

In riferimento alla normativa vigente inerente i beni d'insieme, valore estetico tradizionale e bellezze panoramiche e per la protezione di corsi d'acqua e di aree di interesse archeologico, l'intervento previsto sopra descritto verrà realizzato nel rispetto dei parametri minimi ammessi dalla normativa stessa con particolare attenzione all'aspetto prospettico dell'edificio da integrare nel contesto storico-artistico del centro abitato.

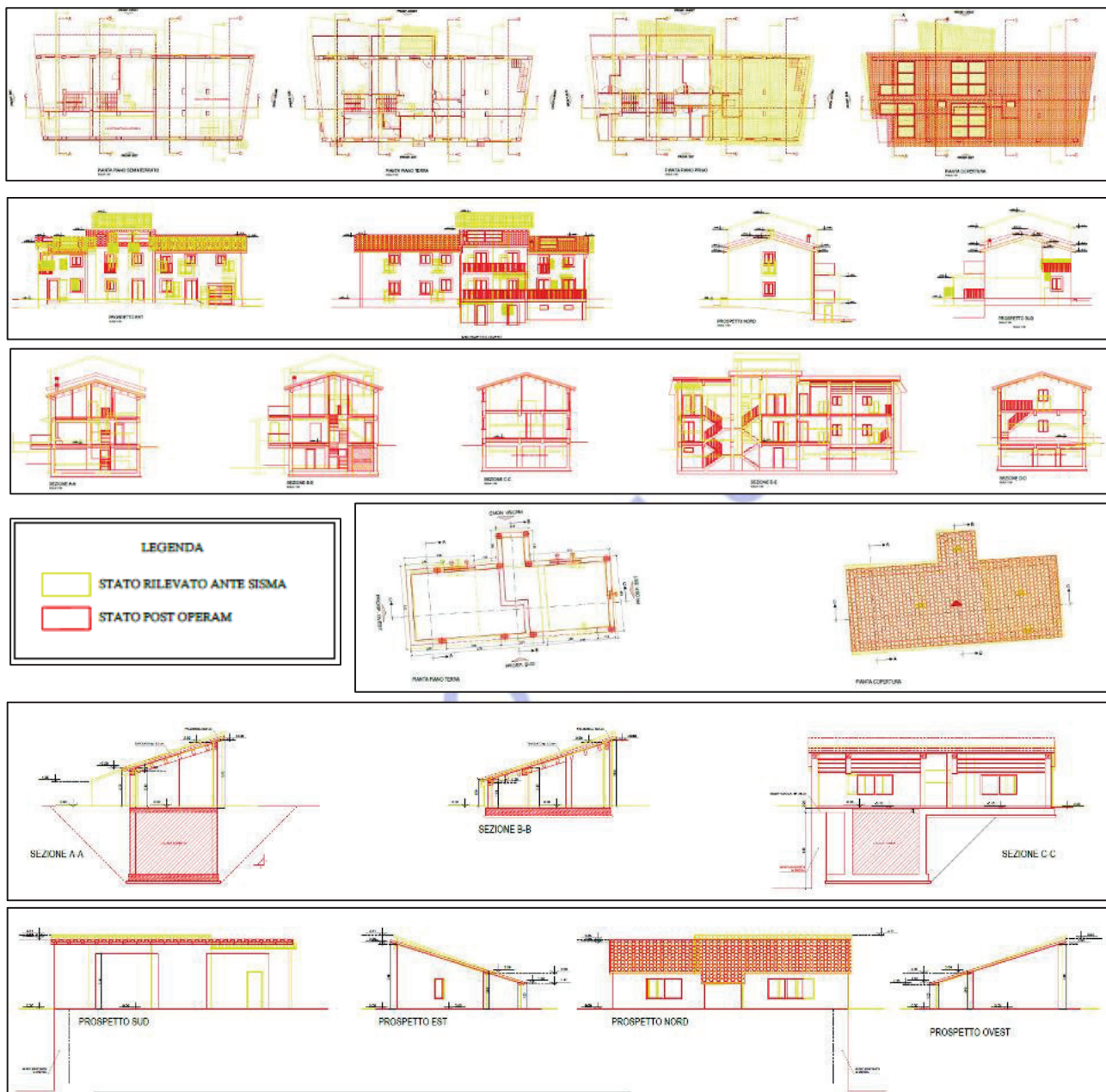
Sovrapposizioni ante e post operam

Visto l'**art. 28 delle NTA del PTPR**. In particolare, la "**Tabella B**" "*Paesaggio degli insediamenti urbani - Disciplina delle azioni/trasformazioni e obiettivi di tutela*" al **punto 3.1** "*Recupero manufatti esistenti ed ampliamenti inferiori al 20%*", **punto 3.2** "*Costruzione di manufatti fuori terra o interrati (art. 3 DPR 380/2001 lettera e.1) compresi interventi di demolizione e ricostruzione non rientranti nella lettera d del DPR 380/2001*";

Visto l'**art. 36 delle NTA del PTPR** e più precisamente: "Protezione dei fiumi, torrenti, corsi d'acqua" al **comma 7** prevede "*Fatto salvo l'obbligo di richiedere l'autorizzazione paesaggistica ai sensi dell'articolo 146 del Codice, le disposizioni di cui ai commi 4 e 6 non si applicano alle aree urbanizzate esistenti come individuate dal PTPR, e corrispondenti al "paesaggio degli insediamenti urbani" e al paesaggio delle "Reti, infrastrutture e servizi", ferma restando la preventiva definizione delle procedure relative alla variante*



speciale di cui all'articolo 61 delle presenti norme qualora in tali aree siano inclusi nuclei edilizi abusivi suscettibili di perimetrazione ai sensi della l.r. 28/1980".

Visto l'**art. 38 delle NTA del PTPR** e più precisamente al **comma 4.** - *Ai beni paesaggistici di cui al comma 1 si applicano sia la disciplina d'uso dei paesaggi, sia le misure di salvaguardia previste negli specifici provvedimenti istitutivi. Queste ultime si applicano fino all'approvazione dei piani delle aree naturali protette, laddove previsti. In caso di contrasto prevale la norma più restrittiva.*

PARERI E/O AUTORIZZAZIONI ACQUISITI

- Regione Lazio Area Genio Civile Lazio Nord – Attestato deposito per autorizzazione inizio lavori prot. n. 620212 del 23-06-2025 pos. n. 171153;
- Ente Parco Nazionale del Gran Sasso e Monti della Laga – parere favorevole con prescrizioni prot. n. 3774 del 15-04-2026 acquisito in pari data prot. n. 399275;
- MIC Soprintendenza Archeologia, Belle Arti e Paesaggio per l'area Metropolitana di Roma e per la Provincia di Rieti – parere favorevole con prescrizioni prot. n. 8398 del 23-04-2026 acquisito in pari data prot. n. 433967.

Tutto ciò premesso e considerato, la scrivente Direzione, ai sensi e per gli effetti dell'art. 146 comma 7 del D. Lgs 42/2004, ritiene di poter esprimere, ai soli fini paesaggistici,

PARERE FAVOREVOLE

all'intervento di "Demolizione e ricostruzione dell'aggregato edilizio sito nel comune di Amatrice, fraz. Cornillo Vecchio" (ID 10220) – richiedente sig.ra Adelaide Farelli in qualità di proprietaria e procuratore - identificazione catastale Fog. 60 part.ile 121, 122, 123, 292, 49, 284, 285 nel rispetto delle seguenti prescrizioni:

- ✓ Il Comune di Amatrice dovrà preventivamente attestare la conformità urbanistico edilizia dell'intervento;
- ✓ occorre mantenere gli imbotti sulle aperture, siano esse finestre e/o portali, i medesimi dovranno essere realizzate in pietra locale o in muratura con esclusione di materiali ricostruiti artificiali; qualora si individui la pietra, la stessa dovrà essere costituita da elementi lapidei tipici della zona. Detti elementi dovranno essere utilizzati nella loro interezza e non lavorati e tagliati per essere applicati come mero rivestimento. Per tutti i rivestimenti, si auspica il riutilizzo del materiale idoneo proveniente dalle demolizioni;
- ✓ gli intonaci esterni dovranno essere di tipo tradizionale o a raso e tinteggiati a calce non al quarzo e nella gamma delle terre; è vietato l'uso di materiali plastici a spessore per il trattamento di superfici esterne e il calcestruzzo a vista e di cortina di mattoni;
- ✓ al fine di mantenere il carattere identitario dell'edificio storico, nella realizzazione di nuove aperture o nel caso di non riproposizione di bucaure preesistenti, occorre mantenere una coerenza con le logiche geometrico-proporzionali dell'impaginato originario rispettandone allineamenti, simmetrie e caratteri tipologici; in particolare occorre evitare proporzioni in cui la dimensione orizzontale prevale sulla verticale o tendenti al quadrato;
- ✓ i serramenti esterni dovranno essere previsti in legno o materiale simile, gli eventuali elementi oscuranti dovranno essere composti da persiane o sportelloni del medesimo materiale con esclusione di alluminio anodizzato;
- ✓ il manto di copertura dovrà essere in coppi e controcoppi con canali e discendenti in rame o materiale simile e gli sporti di gronda dovranno essere realizzati in legno con oggetto proporzionato alle preesistenze;
- ✓ sui prospetti esterni è vietata l'installazione di pompe di calore e/o motori di impianti di climatizzazione;
- ✓ i pannelli fotovoltaici previsti in copertura dovranno essere posati in opera con la stessa inclinazione della falda e non emergere dal profilo della stessa; dovranno essere privi di effetti specchianti e scelti della colorazione simile a quella del laterizio o dovranno essere impiegati elementi di nuova tecnologia con



risultati maggiormente mimetici; gli eventuali pannelli solari termici dovranno avere il serbatoio di accumulo al di sotto delle falde;

- ✓ per quanto riguarda gli elementi esterni, occorre adottare tipologie e materiali più rappresentativi e riconoscibili come tradizionali; comunque, si raccomanda il rispetto di tutte le *“Disposizioni regolamentari per gli interventi sul patrimonio edilizio storico e la qualità architettonica”* contenuto nel PSR del Comune di Amatrice di cui alle *“Disposizioni Regolamentari Amatrice capoluogo e frazioni Delibera Consiglio Comunale num. 27 del 06/05/2022.”*

Si precisa che, qualora gli Enti competenti dovessero richiedere supplementi progettuali/istruttori che prevedano modifiche all’assetto paesaggistico descritto nella progettazione attualmente agli atti, dovrà essere sottoposta alla presente Direzione la necessità di confermare e/o aggiornare il presente parere redatto ai sensi dell’art. 146 comma 7 del D. Lgs 42/2004.

Il presente parere concorre alla formazione dell’autorizzazione paesaggistica ai sensi dell’art. 146 del D.Lgs 42/04 unitamente al parere della competente Soprintendenza statale.

Sono fatte salve le ulteriori valutazioni edilizie ed urbanistiche di competenza comunale in relazione alla tipologia e categoria dell’intervento proposto. Il Comune dovrà inoltre verificare lo stato di legittimità dei luoghi e dei manufatti oggetto dell’intervento e la regolarità edilizia dell’intervento.

Il presente provvedimento non costituisce “sanatoria” per le eventuali opere e/o costruzioni carenti dei titoli abilitativi previsti dalla vigente normativa urbanistica ed edilizia.

Devono in ogni caso ritenersi fatti salvi eventuali diritti di terzi.

Ai competenti Uffici Comunali è demandato il controllo e la vigilanza sul rispetto delle sopracitate condizioni, con obbligo di adottare, in caso di accertate inadempienze, le sanzioni previste dal Titolo IV capo II del DPR 380/2001 e legge regionale 11 agosto 2008 n. 15.

Il Funzionario

Geom. **Sebastiano Mancini**



La Dirigente

Arch. **Mariagrazia Gazzani**





**REGIONE
LAZIO**

SR

DIREZIONE REGIONALE PROGRAMMAZIONE ECONOMICA, FONDI EUROPEI E PATRIMONIO NATURALE

AREA PROTEZIONE E GESTIONE DELLA BIODIVERSITA'

Ufficio Speciale Ricostruzione Lazio
Area Organizzazione Uffici,
Sviluppo Socio-Economico del Territorio, Conferenze di Servizi
conferenzeusr@pec.regione.lazio.it
conferenzediservizi@pec.regione.lazio.it

ALLEGATO_1 REGIONE.LAZIO.REGISTRO UFFICIALE.I.0500695.13-05-2026

Sign. Adelaide Farelli

Ing. Daniele Rossetti

daniele.rossetti@ingpec.eu

Comune di Amatrice
protocollo@pec.comune.amatrice.rieti.it

e pc: Parco Nazionale del Gran Sasso e Monti della Laga
gransassolagapark@pec.it

Gruppo Carabinieri Forestale di Rieti
fri43043@pec.carabinieri.it

OGGETTO: Comune di Amatrice (RI).

Intervento di: ID 10220 - intervento di demolizione e ricostruzione dell'aggregato edilizio, e pertinenze esterne, sito in Frazione Cornillo Vecchio – Sisma 2016” nel Comune di Amatrice (rif. conferenza di servizi interna CSR 032/2026 - F. 60 Part. 49, 121, 122, 123, 284, 285.

Proponente: Sign.ra **Adelaide Farelli** in qualità di proprietaria.

Pronuncia di Screening di Valutazione di Incidenza ai sensi dell'art 5 del DPR 357/97 e s.m.i. e della DGR 938/2022.

(ns. rif. 380/2026).

VISTA la legge regionale 18 febbraio 2002 n. 6, e successive modifiche e integrazioni, relativa alla disciplina del sistema organizzativo della Giunta e del Consiglio regionale;

VISTO il regolamento di organizzazione degli uffici e dei servizi della Giunta regionale n. 1 del 6 settembre 2002 e successive modifiche e integrazioni;

VISTA la deliberazione di Giunta regionale 26 giugno 2025, n. 478, con la quale è stato conferito l'incarico di Direttore della Direzione regionale "Programmazione economica, Fondi europei e Patrimonio naturale" al Dott. Paolo Alfarone;

VISTO l'Atto di organizzazione n.G12268 del 19/09/2024 con il quale è stato conferito l'incarico di Dirigente dell'Area "Protezione e gestione della biodiversità" all'Arch. Fabio Bisogni;

VISTO il Decreto Dirigenziale n. G09613 del 24/7/2025 del Direttore Paolo Alfarone con oggetto "Conferimento di delega ex articolo 166 del regolamento regionale 6 settembre n.1/2002 e s.m.i. ai dirigenti della Direzione regionale "Programmazione economica, fondi europei e patrimonio naturale";



**REGIONE
LAZIO**

VISTO il DPR n. 357/1997 “Regolamento recante attuazione della Direttiva 92/43/CEE relativa alla conservazione degli habitat naturali e seminaturali, nonché della flora e della fauna selvatiche” come modificato dal DPR n. 120/2003;

VISTA la DGR n. 612/2011 “Rete Europea Natura 2000: misure di conservazione da applicarsi nelle Zone di protezione Speciale (ZPS) e nelle Zone Speciali di Conservazione (ZSC). Sostituzione integrale della Deliberazione della Giunta Regionale 16 maggio 2008, n. 363, come modificata dalla Deliberazione della Giunta regionale 7 dicembre 2008, n.928”;

VISTA la DGR n. 938/2022 “Approvazione delle linee guida regionali in recepimento delle Linee guida nazionali per la Valutazione di incidenza (VInCA), ai sensi dell’Intesa tra il Governo, le Regioni e le Province autonome di Trento e Bolzano del 28 novembre 2019” e la determinazione n. G11906 del 12/09/2023 con cui la Regione Lazio ha approvato le Linee guida (LLGG) regionali per la valutazione di incidenza (VInCA) con decorrenza dal 24/09/2023;

PRESO ATTO dell’istanza acquisita al protocollo regionale n. 363058 del 03/04/2026;

CONSIDERATO che l’area di intervento è totalmente inclusa nel Sito Natura 2000 ZPS cod. IT7110128, denominazione Parco Nazionale Gran Sasso – Monti della Laga;

VISTA La DGR.n. 498/2019 “Individuazione, ai sensi del DM 17 ottobre 2007 del Ministro dell’Ambiente e della Tutela del Territorio e del Mare, di enti gestori di aree naturali protette regionali come soggetti affidatari della gestione di 38 siti della rete Natura 2000, designati ai sensi della Direttiva 92/43/CEE ‘Habitat’ e della Direttiva 2009/147/CE ‘Uccelli’;

PRESO ATTO della documentazione tecnica trasmessa di cui si elenca quella ritenuta funzionale all’espressione del parere:

- Lettera di trasmissione
- ALLEGATO 2 - MODELLO AI Screening I
- Alla Regione Lazio
- Elaborati grafici
- Relazioni Tecniche

PREMESSO che l’intervento consiste:

“ L’aggregato edilizio è composto da 3 unità strutturali, di cui due con destinazione d’uso a civile abitazione e una non abitativa. E’ prevista la ricostruzione delle pertinenze esterne, appartenenti ad un’unica unità strutturale. Tutti i fabbricati allo stato attuale risultano già demoliti a seguito dell’Avviso Pubblico n. 49 dell’8 novembre 2019 con il fine della definitiva messa in sicurezza del Centro Abitato.

L’aggregato edilizio avrà caratteristiche geometriche differenti per altezze e bucatore, mentre la ricostruzione risulta conforme per le pertinenze esterne.

Si specifica che la ricostruzione di tutti i fabbricati oggetto di intervento avverrà sullo stesso sedime dei fabbricati ante sisma.”

PRESO ATTO del pronunciamento parere di sentito **favorevole** dell’Ente gestore Parco Nazionale Gran sasso e Monti della Laga, al protocollo regionale Prot. n. 0399275 del 15/04/2026 ai sensi dell’artt. 5, c. 7 del DPR 357/1997.

PRESO ATTO che nella medesima Scheda di Screening vengono proposte alcune Condizioni d’Obbligo a cui attenersi nella realizzazione dell’intervento, ritenute valide al fine di assicurare l’assenza di incidenze negative sulla ZPS/ZSC,

DATO ATTO che la presente istruttoria tecnico-amministrativa è stata effettuata sulla base della sequenza logica e di analisi prevista dal Format “Valutatore” delle Linee Guida nazionali per la Valutazione di Incidenza;



RITENUTO, riprendendo le conclusioni del “Format Valutatore”, che l'intervento non possa generare incidenze significative dirette, indirette e/o cumulative su habitat, habitat di specie e specie di interesse unionale la cui tutela costituisce obiettivo di conservazione del Sito Natura 2000 menzionato e sull'integrità di tale Sito;

VISTA l'art. 38, c. 4quater della L.R. 29/1997 e s.m.i. relativo al sistema sanzionatorio da applicarsi *in assenza o in difformità dalla valutazione di incidenza oppure in contrasto con gli obiettivi specifici di tutela e di conservazione*;

RITENUTO quindi di poter esprimere parere favorevole di *Screening* di valutazione di incidenza, ai sensi dell'art. 5 del DPR n. 357/1997 e delle LLGG VIncA, in quanto è possibile concludere in maniera oggettiva che l'intervento non determinerà incidenza significativa, ovvero non pregiudicherà il mantenimento dell'integrità del Sito con riferimento agli specifici obiettivi di conservazione di habitat e specie.

Tutto ciò premesso

per quanto di competenza, si comunica che l'intervento non deve essere sottoposto ad ulteriori fasi della Procedura di Valutazione di incidenza e, fatto salvo il diritto di terzi, si esprime **parere favorevole di Screening** ai sensi dell'art. 5 del DPR 357/1997;

Il presente parere è riferito esclusivamente alle competenze di questa Area in materia di Procedura di Valutazione di Incidenza ai sensi del DPR 357/97 e della DGR 938/2022 e non esime il proponente dall'acquisire ulteriori pareri o nulla osta.

Il presente parere ha durata di validità di 5 anni e viene pubblicato nella sezione di valutazione di incidenza del Sito Internet regionale ai fini della trasparenza e informazione del pubblico.

Il funzionario tecnico

SERAFINI DOMENICO ALESSANDRO
2026.05.08 14:51:16
CN=SERAFINI DOMENICO ALESSANDRO
C=IT
O=REGIONE LAZIO
2.5.4.97-VATIT-80143490581
RCA0072 bis

Il Dirigente
Arch. Fabio Bisogni

BISOGNI FABIO
2026.05.11 09:10:07
CN=BISOGNI FABIO
C=IT
O=REGIONE LAZIO
2.5.4.97-VATIT-80143490581

DIREZIONE REGIONALE LAVORI PUBBLICI, STAZIONE UNICA APPALTI,
RISORSE IDRICHE E DIFESA DEL SUOLO,

ASSESSORATO LAVORI PUBBLICI E TUTELA DEL TERRITORIO, MOBILITA'

Protocollo n° 2025-0000620212
Posizione n° 171153

li 23/06/2025

Allo Sportello Unico per l'edilizia del
Comune di **Amatrice** p.e.c.
urbanistica@pec.comune.amatrice.rieti.it

Al Committente ADELAIDE FARELLI
p.e.c. -

Al Delegato Daniele Rossetti
p.e.c. **daniele1.rossetti@ingpec.eu**

OGGETTO: ATTESTATO DI DEPOSITO PER AUTORIZZAZIONE ALL'INIZIO DEI LAVORI.

Regolamento Regionale n° 26 del 26/10/2020

Comune di Amatrice (RI) Zona Sismica 1

Committente FARELLI ADELAIDE

Lavori di Ricostruzione di un fabbricato di civile abitazione in fraz. Cornillo Vecchio (Amatrice)

Distinto in catasto al foglio n° **60** Particella n° **121-122-123-49-284-285** Località -

Via **Fraz. Cornillo Vecchio snc** Edificio - Scala -

IL DIRIGENTE

- Vista la richiesta del committente per il rilascio dell'autorizzazione sismica inviata alla Direzione Regionale competente in materia di Infrastrutture unitamente ai relativi elaborati tecnico-progettuali e assunta al protocollo n° **2025-0000620212** del **12/06/2025** ;

- Visto il Testo Unico dell'Edilizia di cui al D.P.R. n° 380 del 06.06.2001;

- Visto il Regolamento Regionale n° 26 del 26/10/2020;

- Vista la Delibera della Giunta Regionale n° 387 del 22/05/2009;

- Preso atto della dichiarazione resa ai sensi degli artt. 46 e 47 del D.P.R. n° 445/2000 dal committente e dal progettista inerente la completezza e la veridicità dei dati immessi nel sistema informatico;

- Considerato che il progetto presentato, ai sensi del Regolamento Regionale n°26 del 26/10/2020, è soggetto alla verifica a campione mediante sorteggio nella misura del 15% dei progetti presentati mensilmente;

- Visto l'esito del Sorteggio prevista dall'art.12, del Regolamento Regionale n°26 del 26/10/2020 dal quale risulta che il progetto presentato non è rientrato tra quelli estratti per essere sottoposti al controllo della Commissione Sismica di cui all'art.6, art.7, art.13, del predetto Regolamento Regionale;



che il **PROGETTO** di che trattasi è stato **DEPOSITATO** agli atti della Direzione Regionale competente in materia di Infrastrutture e che lo stesso non è tra quelli sottoposti a controllo a campione da parte della Commissione Sismica, pertanto, la Ditta in indirizzo può iniziare i lavori di Ricostruzione di un fabbricato di civile abitazione in fraz. Cornillo Vecchio (Amatrice), in zona sismica nel Comune di Amatrice Foglio n.ro 60 Particella n.ro 121-122-123-49-284-285, in conformità al progetto esecutivo redatto da **Daniele Rossetti**.

Il responsabile del procedimento

Il dirigente

Il presente atto è valido ai soli fini del vincolo sismico e viene inviato allo Sportello Unico per l'Edilizia del Comune territorialmente interessato, affinché, previa verifica della corrispondenza degli atti progettuali, ne rilasci copia alla ditta committente.

Sono fatti salvi i diritti di terzi di altre Amministrazioni concedenti. La Ditta interessata dovrà munirsi delle specifiche concessioni e/o autorizzazioni per vincoli di natura urbanistica, archeologica, ambientale, paesaggistica o quant'altro riguarda l'area di sedime ed eventuali servitù prediali.

È fatto divieto di apportare modifiche al progetto approvato; eventuali varianti in corso d'opera vanno tempestivamente comunicate per gli adempimenti di merito alla Direzione Regionale competente in materia di Infrastrutture, con il relativo fermo dei lavori già autorizzati.

Il deposito degli atti progettuali, avvenuto nei modi e nei termini del DPT 380/01 e del Regolamento Regionale n° 26 del 26/10/2020, è valido anche per gli effetti dell'Art. 65 del D.P.R. 380/01.

La comunicazione dell'effettivo inizio dei lavori, sottoscritta dal committente, dal Direttore dei lavori, dal Collaudatore e dall'Impresa esecutrice dell'opera, deve essere inviata a cura del committente, alla Direzione Regionale competente in materia di Infrastrutture ed al Comune territorialmente competente, in adempimento a quanto previsto dell'art. 65 del D.P.R. 380/01 e dall'art. 14 del Regolamento Regionale n°26 del 26/10/2020.

La copia degli atti progettuali e del presente atto, datati e firmati anche dal costruttore e Direttore dei lavori, unitamente ad apposito giornale dei lavori, devono essere conservati per l'intera durata dei lavori autorizzati a disposizione dei Pubblici Ufficiali incaricati della sorveglianza. Il Direttore dei lavori è responsabile della conservazione e regolare tenuta di tali documenti, con l'obbligo di annotare periodicamente le frasi più importanti dell'esecuzione dei lavori in parola nel giornale sopraccitato.

Il Direttore dei lavori ed il Collaudatore, ciascuno per le proprie competenze, sono rispettivamente responsabili degli adempimenti per la relazione a struttura ultimata e il certificato di collaudo statico.

La Ditta interessata è richiamata alla osservanza delle Leggi vigenti.

Per quanto non espressamente indicato, valgono le disposizioni di natura penale e civile che disciplinano le costruzioni.

I professionisti incaricati, ciascuno per le proprie competenze, ai sensi degli artt. n° 52 e 64 del d.p.r. n° 380/2001, dei punti 6.2.2 e 10.1 del D.M. 17.01.2018, del punto c.7.2.2 della circolare del Ministero delle Infrastrutture 02.02.2009 e dell'art. 18 del Regolamento Regionale n°26 del 26/10/2020, restano comunque responsabili dell'intera progettazione strutturale, della rispondenza del progetto alle normative tecniche, dell'opera al progetto approvato, dell'osservanza delle prescrizioni progettuali ed esecutive nonché della qualità dei materiali.



F.to

Il Dirigente dell'Area

Copia



OPENGONIO-ID-DOC:22932911 - Prot.N.:2025-0000620212 del 23/06/2025 12:39 - N.Pos.:171153

Copia conforme all'originale pag.3 di 3

La copia originale è conservata presso l'archivio digitale della Regione Lazio

Documento firmato digitalmente ai sensi artt. 20, 21 e 24 del D.lgs 82/05 e s.m. e i. da:

MARCUCCI NICOLA (Dirigente Area Genio Civile), PALMIERI PAOLO (Responsabile Procedimento Macro-Area)



COMUNE DI AMATRICE
Provincia di RIETI
Ufficio Settore II - Edilizia



Alla Sig.ra **FARELLI ADELAIDE**
Via Piteglio
00138 - Roma (RM)
(per il tramite del tecnico incaricato)

All'Ing. **ROSSETTI DANIELE**
Piazza A. Angelucci, 4
02100 – Rieti (RI)
PEC: daniele1.rossetti@ingpec.eu

p.c. All'USR DI RIETI
Via Flavio Sabino n. 27
02100 – Rieti (RI)
PEC: pec.ricostruzionelazio@pec.regione.lazio.it
PEC: conferenzeusr@pec.regione.lazio.it

Oggetto: **PROCEDURA SEMPLIFICATA CON SCIA COMPLETA – ART. 59 CO. 1 DEL T.U.R.P. – O.C.S.R. 130/2022 e ss.mm.ii.**
Conferenza Regionale ai sensi degli art. 68, 85 e seguenti del TURP, di cui all'OCSR n. 130/2022 e ss.mm.ii..
Rif. Fascicolo GE.DI.SI. n. 12057002000036492920243_Prot. 1478576 del 02/12/2024
ID 10220
Richiedente: Farelli Adelaide

IL RESPONSABILE

In riferimento alla richiesta di contributo in oggetto caricata sulla piattaforma informatica GE.DI.SI., formulata ai sensi del T.U.R.P. approvato con O.C.S.R. n. 130/2022 e ss.mm.ii., per gli immobili oggetto di intervento censiti al Catasto Fabbricati del Comune di Amatrice – Frazione Cornillo Vecchio – Foglio 60 Particella 121-122-123-49-292-284-285.

Vista la SCIA caricata sulla piattaforma informatica GE.DI.SI. con numero fascicolo 12057002000036492920243, con Prot. n. 1478576 del 02/12/2024;

Considerate le integrazioni documentali presentate e caricate sulla piattaforma Ge.Di.Si. con Prot. n. 150990 del 06/02/2025;

Vista la richiesta di integrazioni da parte del Comune di Amatrice con Prot. n. 11441 del 04/05/2025;

Considerate le integrazioni documentali presentate e caricate sulla piattaforma Ge.Di.Si. con Prot. n. 738682 del 16/07/2025, Prot.n. 138801 del 10/02/2026, Prot. n. 216777 del 27/02/2026, Prot.n. 408305 del 17/04/2026 e Prot.n. 413101 del 20/04/2026;

Vista la convocazione della Conferenza regionale comunicata con Prot. int. REGLAZIO n. 0359232 del 02/04/2026;

Ritenute le integrazioni idonee ai fini della completezza e regolarità della SCIA in oggetto che, quindi, costituisce titolo ad ogni effetto di legge;

Visto l'attestato di deposito per autorizzazione all'inizio dei lavori ai sensi dell'art. 93, 94, e 94 bis del D.P.R. 380/2001, Prot. n. 2025-0000620212 Pos. 171153 del 23/06/2025;

Visto il Parere Favorevole con prescrizioni in merito all'Autorizzazione Paesaggistica, da parte dell'USR Lazio, ai sensi dell'art. 146 del D.Lgs. n. 42/2004, Prot. Regione Lazio n. 0445139 del 28/04/2026, assunta da Codesto Ente con Prot. n. 8189 del 28/04/2026;

Visto il Parere Favorevole con condizioni in merito all'Autorizzazione Paesaggistica, da parte del Ministero della Cultura - Soprintendenza ABAP per l'area metropolitana di Roma e per la provincia di Rieti, ai sensi dell'art. 146 del D.Lgs. n. 42/2004, Prot. int. n. 0008398-P del 23/04/2026, assunta da Codesto Ente con Prot. n. 7980 del 23/04/2026;

Visto il Parere Favorevole in merito alla Valutazione di Incidenza Ambientale (V.Inc.A) da parte della Direzione Regionale Programmazione Economica, Fondi Europei e Patrimonio Naturale - Area protezione e gestione della biodiversità - con nota prot. regionale n. 0489012 del 11/05/2026, assunta da Codesto Ente con protocollo n. 8991 del 11/05/2026;

Visto il Parere Favorevole in merito alla Valutazione di Incidenza Ambientale (V.Inc.A) da parte dell'Ente Parco Nazionale del Gran Sasso e Monti della Laga – Ufficio Pianificazione e Gestione del Territorio ai sensi degli artt. 5 e 7 del D.P.R. 357/1997 e ss.mm.ii. e Nulla Osta ai sensi dell'art. 13 della legge 394/1991, registrato con protocollo int. n. 2026/3774 e Pos. UT-RAU-EDLZ3115 del 15/04/2026 e assunto da Codesto Ente con protocollo n. 7260 del 15/04/2026;

Visto il Parere Favorevole Nulla Osta in ordine al Vincolo Idrogeologico ai sensi dell'R.D.L 3267/23 e R.D 1126/26, con Prot.Int. n. 001304/2026 del 27/04/2026;

Visto il verbale della Conferenza Regionale tenuta in videoconferenza il 23/04/2026 con Prot. Int. Regione Lazio n. 0445821 del 28/04/2026;

Vista la Legge 241/1990 e ss.mm.ii.;

Visto il DPR 380/2001 e ss.mm.ii.;

Visto il T.U.R.P. approvato con O.C.S.R. n. 130/2022 e ss.mm.ii.;

ATTESTA

La completezza formale della SCIA presentata per quanto di competenza, evidenziando che il termine di inizio dei lavori è differito al momento della concessione del contributo, ai sensi dell'art. 61 co. 4 del T.U.R.P. approvato con O.C.S.R. n. 130/2022 e ss.mm.ii..

Si ricorda che l'attestato di deposito per autorizzazione all'inizio dei lavori ai sensi dell'art. 94 del D.P.R. 380/2001 ha validità triennale a partire dal suo rilascio; se entro questi termini non si inizino i lavori, deve essere presentata una nuova istanza per l'autorizzazione sismica ai sensi della normativa di settore;

Si precisa altresì che il cappotto del fabbricato dovrà essere posizionato sul proprio fondo, all'interno della sagoma esistente e non potrà sconfinare su proprietà pubblica o altra proprietà.

Si precisa che i materiali di finitura e le tinteggiature devono rispettare le norme e le prescrizioni previste dal *Regolamento edilizio comunale vigente* e dalle *Disposizioni Regolamentari del Programma Straordinario di Ricostruzione Amatrice capoluogo e Frazioni*, approvato con delibera n. 27 del 06/05/2022.

In caso di fronti affacciati su suolo pubblico, si richiede di far predisporre un pozzetto in prossimità del fronte del fabbricato ed un corrugato di adeguate dimensioni per il posizionamento dell'illuminazione pubblica, che parta dal pozzetto fino all'intradosso della gronda con una scatola di derivazione in prossimità della stessa; Il corrugato dovrà essere posizionato all'interno dello spessore del cappotto termico o, in mancanza di questo, all'interno di un "finto" discendente, in coerenza con l'intero sistema di scolo delle acque piovane del fabbricato.

È d'obbligo presentare, come previsto dal D.lgs. 15 dicembre 1997, n. 446, qualora venga occupato suolo pubblico, contestualmente alla notifica di inizio lavori, la richiesta di occupazione dello stesso per la cantierizzazione dell'area, ai sensi del *Regolamento per l'applicazione del canone unico patrimoniale di concessione, autorizzazione o esposizione pubblicitaria*, approvato con la D.C.C.N. 70 del 19/05/2021.

Fatti salvi diritti di terzi.

La presente vale come notifica ai proprietari per il mezzo del tecnico.



Il Responsabile del Settore II
Ing. Antonio Labonia