

Direzione: DIREZIONE

Area: RICOSTRUZIONE PRIVATA E CONTROLLI AMMINISTRATIVO-CONTABILI

DECRETO DIRIGENZIALE *(con firma digitale)*

N. A00185 del 18/02/2020

Proposta n. 192 del 18/02/2020

Oggetto:

PARZIALE RETTIFICA DEL DECRETO DIRIGENZIALE n° A00157 del 11/10/2017 autorizzazione alla delocalizzazione temporanea dell'attività AZIENDA PARK OPEN GATE Srl ID 151

Proponente:

Estensore VARRONE MARIA IDA _____ *firma elettronica* _____

Responsabile del procedimento GRILLO ANTONELLA _____ *firma elettronica* _____

Responsabile dell' Area F. PERRONE _____ *firma elettronica* _____

Direttore AD INTERIM W. D'ERCOLE _____ *firma digitale* _____

**IL DIRETTORE AD INTERIM DELL'UFFICIO SPECIALE DELLA RICOSTRUZIONE POST SISMA 2016 DELLA
REGIONE LAZIO**

Oggetto: PARZIALE RETTIFICA DEL DECRETO DIRIGENZIALE n° A00157 del 11/10/2017 autorizzazione alla delocalizzazione temporanea dell'attività AZIENDA PARK OPEN GATE Srl ID 151

ALLEGATO UNICO AL DECRETO DI CONCESSIONE			
Richiesta di contributo per la delocalizzazione temporanea con riferimento all'Ordinanza Commissariale n. 9 del 14/12/2016 e s.m.i. (PARK OPEN GATE Srl - Amatrice Località Ponte A Tre Occhi n 1 AMATRICE 02012 RI - FG:93 MAP: 879)			
RICHIEDENTE			
TIPO	Persona giuridica	Interni separati: N	
NOME/DENOMINAZIONE	PARK OPEN GATE Srl	00057030579	
RAPPRESENTATO DA	LAURA BERARDI	BRRLRA66S57D643Y	
INDIRIZZO	Amatrice Località Ponte A Tre Occhi n 1 AMATRICE 02012 RI		
IDENTIFICATIVI CATASTALI	FG:93 MAP: 879		
DATI IMPRESA	CODICE ATECO DECRETO: 56.3	NR. DIPENDENTI: (numero)	
BANCA CONVENZIONATA	BCC DI ROMA		
PEC ISTITUTO DI CREDITO	08327.abicdp.sisma@actaliscertymail.it		
PROTOCOLLI FASCICOLO			
MUDE RICHIESTA	1205700290000649132017		
CUP	C75C17000850008		
CIG			
MUDE I SAL	NON EFFETTUATO	INTERVENTO	DELOCALIZZAZIONE
MUDE II SAL	NON EFFETTUATO	CODICE INTERVENTO	DT
MUDE III SAL	NON EFFETTUATO	PROTOCOLLO	64913/2017
MUDE IV SAL	NON EFFETTUATO		
MUDE SALDO	NON EFFETTUATO		

VISTA la Costituzione della Repubblica Italiana;157

VISTO lo Statuto della Regione Lazio;

VISTA la deliberazione del Consiglio dei Ministri del 25 agosto recante "Dichiarazione dello stato di emergenza in conseguenza degli eccezionali eventi sismici che il giorno 24 agosto 2016 hanno colpito il territorio delle regioni Abruzzo, Lazio, Marche ed Umbria";

VISTO il Decreto Legge 17 ottobre 2016, n. 189, convertito in Legge n. 229 del 15 dicembre 2016 e successive modificazioni ed integrazioni, recante "Interventi urgenti in favore delle popolazioni colpite dagli eventi sismici del 2016" e successive modificazioni ed integrazioni;

VISTE le delibere del Consiglio dei Ministri del 27 e del 31 ottobre 2016, con le quali sono stati ulteriormente estesi, in conseguenza dei nuovi ed eccezionali eventi sismici che hanno colpito nuovamente i territori delle Regioni Lazio, Marche, Umbria e Abruzzo in data 26 e 30 ottobre 2016, gli effetti dello stato di emergenza dichiarato con la delibera del Consiglio dei Ministri del 25 agosto 2016;

VISTO l'articolo 2 del Decreto Legge 189 del 2016, recante la disciplina delle "Funzioni del Commissario straordinario e dei Vice Commissari" nonché l'articolo 3 del medesimo decreto legge, recante l'istituzione degli "Uffici speciali per la ricostruzione post sisma 2016";

VISTA la deliberazione di Giunta Regionale del 2 novembre 2016 n. 649 con la quale è stato approvato lo schema di convenzione per la gestione associata dell'Ufficio speciale per la ricostruzione post sisma 2016 della Regione Lazio ai sensi dell'articolo 30 del D.lgs. 267/2000;

VISTO il Decreto del Presidente della Regione Lazio in qualità di Vice Commissario per la ricostruzione post sisma 2016 n V00009 del 11 luglio 2018 concernente: “Conferimento dell'incarico ad interim di Direttore dell'Ufficio Speciale per la Ricostruzione post sisma 2016 della Regione Lazio all' Ing. WANDA D'ERCOLE, Direttore della Direzione regionale Lavori Pubblici, Stazione unica Appalti, Risorse Idriche e Difesa del suolo;

VISTO il decreto del Presidente della Regione Lazio in qualità di Vice Commissario per la ricostruzione post sisma 2016, n. V00003 del 26 febbraio 2019, con il quale è stato prorogato l'incarico di Direttore ad interim dell'Ufficio Speciale per la Ricostruzione post sisma 2016 della Regione Lazio all'Ing. Wanda D'Ercole, a seguito della nulla osta espresso dalla Giunta regionale del Lazio n. 82 del 19 febbraio 2019;

VISTO il Decreto del Presidente della Regione Lazio, in qualità di Vice Commissario per la ricostruzione post sisma 2016, del 28 giugno 2019, n. V00007 con il quale è stato prorogato l'incarico ad interim di Direttore dell'Ufficio Speciale per la Ricostruzione post sisma 2016 della Regione Lazio all'Ing. Wanda D'Ercole, direttore della Direzione regionale Lavori Pubblici, Stazione unica Appalti, Risorse Idriche e Difesa del suolo, fino al 31/12/2020;

Premesso che:

- l'articolo 2 comma 2 del I Decreto Legge 189/2016 convertito in legge 15 dicembre 2016, n. 229, dispone che il Commissario straordinario provvede all'esercizio delle funzioni conferitegli anche a mezzo di ordinanze, nel rispetto della Costituzione, dei principi generali dell'ordinamento giuridico e delle norme sull'ordinamento europeo;

- l'articolo 2 comma 5 lettera d) del medesimo Decreto Legge 189/2016, dispone che i vice commissari sono responsabili dei procedimenti relativi alla concessione dei contributi per gli interventi di ricostruzione e riparazione degli immobili privati, con le modalità previste dall'articolo 6;

- l'articolo 12 del Decreto Legge 189/2016 convertito in legge 229/2016 dispone “Il vice commissario o suo delegato definisce il procedimento con decreto di concessione del contributo nella misura accertata e ritenuta congrua, nei limiti delle risorse disponibili”;

- con l'ordinanza n. 9 del 14 dicembre 2016 il Commissario straordinario, in considerazione dell'esigenza di assicurare la continuità delle attività economiche e produttive ha disciplinato non solo l'iter procedimentale per l'avvio degli interventi di delocalizzazione temporanea di cui all'articolo 5 comma 2 lettera d) del Decreto Legge 189/2016, ma anche i limiti massimi delle spese ammissibili al rimborso differenziandoli per tipologia di intervento;

CONSIDERATO CHE:

Decreto Dirigenziale n° A00157 del 11/10/2017 “Autorizzazione alla delocalizzazione temporanea dell'attività AZIENDA PARK OPEN GATE Srl” è stata autorizzata la delocalizzazione temporanea dell'attività dell'AZIENDA PARK OPEN GATE S.r.l., Codice fiscale: 00057030579, P. Iva: 00057030579 all'interno della struttura da realizzare nel lotto di pertinenza dell'insediamento danneggiato, ai sensi della lettera b) del comma 2 dell'art.1 dell'Ordinanza n.9 del Commissario Straordinario per la Ricostruzione del sisma 2016 stabilendo un contributo ammissibile di euro € 282.344,79 (DUECENTOTTANTADUEMILATRECENTOQUARANTAQUATTRO/79), comprensivo delle spese tecniche.

PRESO ATTO CHE:

con nota assunta al protocollo USR al n° 251102 del 01/04/2019 e successive integrazioni, è stata richiesta dal tecnico incaricato l'approvazione di una variante;

VISTA:

la nota del Comune di Amatrice assunta al protocollo USR n° 73865 del 27/01/2020 con la quale l'Ente comunica che non si ravvisano cause ostative alla realizzazione della variante, confermando il parere favorevole alla delocalizzazione dell'attività in oggetto indicata;

la relazione istruttoria redatta in data 27/01/2020 dall'istruttore tecnico, alla quale si rinvia per ogni elemento di dettaglio inerente alle modalità di calcolo del contributo concedibile, in allegato al presente provvedimento per costituirne parte integrante e sostanziale, svolta nel rispetto delle norme contenute nel Capo II della legge 241/1990 dalla quale emerge l'ammissibilità della richiesta di approvazione della variante e la rideterminazione del contributo concedibile;

CONSIDERATO ALTRESI' CHE:

all'esito del lavoro istruttorio sopra descritto, si individua il contributo concedibile, anche a seguito di riparametrazione delle spese tecniche ai sensi dell'Ordinanza n. 9 del Commissario Straordinario alla Ricostruzione, quantificato complessivamente in euro € **290.854,14 (duecentonovantamilaottocentocinquantaquattro/14)** relativo agli interventi necessari alla realizzazione della delocalizzazione temporanea, come meglio evidenziato nelle tabelle contenute nella citata relazione tecnica parte integrante al presente provvedimento;

l'ammontare della spesa trova copertura nei fondi stanziati dall'articolo 5 comma 3 del Decreto Legge 189/2016, in cui si dispone che i contributi di cui alle lettere a), b), c), d), e) e g) del comma 2 del medesimo articolo sono erogati, con le modalità del finanziamento agevolato.

DECRETA

1) di autorizzare:

a) la variante all'intervento di delocalizzazione già autorizzato con Decreto Dirigenziale n° A00157 del 11/10/2017, così come meglio dettagliato nell'esito di variante allegato al presente atto per costituirne parte integrante e sostanziale;

b) il rimborso ammissibile complessivo nella misura di € **290.854,14 (duecentonovantamilaottocentocinquantaquattro/14)**, iva esclusa, comprensivi di spese tecniche per la realizzazione dell'intervento di delocalizzazione temporanea, a valere sul credito d'imposta, così come meglio dettagliato nel succitato esito di variante allegato al presente;

2) di stabilire che l'importo di cui alla lettera b) del punto 1) sarà liquidato con successivo provvedimento previa presentazione delle fatture, anche non quietanzate, relative ai beni ammessi a contributo;

3) di prevedere che, entro quindici giorni dalla data del pagamento da parte dell'Istituto bancario, il soggetto legittimato dovrà produrre le fatture quietanzate pena la revoca del rimborso erogato.

4) di dare atto che i controlli successivi all'erogazione del contributo, verranno svolti secondo le modalità disciplinate dall'Ordinanza n. 59 del 31 luglio 2018 *"Attuazione dell'articolo 12, comma 5, del decreto legge 189 del 2016 e s.m.i.; Modalità e procedure di verifica a campione sugli interventi di ricostruzione privata ammessi a contributo"*.

Il presente provvedimento è trasmesso al Comune territorialmente competente, al soggetto interessato ed all'istituto bancario da questi individuato ai fini dell'attivazione delle procedure previste dai commi 3 e 4 dell'art.5 del decreto legge 189 del 17 ottobre 2016, convertito con legge 229 del 15 dicembre 2016 e ss.mm.

Il Direttore ad interim dell'Ufficio speciale ricostruzione Lazio

F.to Ing. Wanda D' Ercole

Copia

ESITO ISTRUTTORIO DI VARIANTE

PER LA CONCESSIONE DEI CONTRIBUTI PREVISTI NELL'ORDINANZA N. 9 DEL COMMISSARIO STRAORDINARIO PER LA RICOSTRUZIONE DEL SISMA 2016

Proposta di ammissione ai contributi

VARIANTE DECRETO DIRIGENZIALE n. A00157 del 11/10/2017

Motivazione: ISTANZA RICHIESTA VARIANTE DECRETO Prot.n.251102 del 01/04/2019

Oggetto: Autorizzazione alla delocalizzazione immediata e temporanea della attività economica danneggiata dagli eventi sismici Azienda Park Open Gate Srl villaggio Turistico Ricettivo "Lo Scoiattolo"

Denominazione Società: Azienda Park Open Gate Srl

Provincia: Rieti

Comune: Amatrice

Località, Frazione, indirizzo: Ponte a Tre Occhi

Dati Catastali: fg. 93 particella 879-212

Settore economico: Attività ricettiva

Tipologia dell'intervento: Delocalizzazione temporanea, lettera b all'interno del lotto di pertinenza dell'insediamento danneggiato.

- Acquisto/noleggio di beni strumentali e/o arredi
- Realizzazione/Adeguamento degli impianti di base
- Spese di allacciamento ai pubblici servizi e i traslochi
- Ripristino scorte non richiesto

Identificativi dell'istanza: ID151 del 02/02/2017

Con Decreto n°A00157 del 11/10/2017 è stata autorizzata la delocalizzazione dell'attività in oggetto, per un contributo concedibile di € 282.344,79, come sintetizzato nella seguente tabella:

Tipologia di intervento	Importo richiesto	Importo ammesso	Contributo concedibile
Delocalizzazione tensostruttura e containers	€ 49.579,63	€ 49.579,63	€ 49.579,63
Delocalizzazione moduli acciaio e tavolato	€ 227.895,72	€ 219.371,58	€ 219.371,58
Beni strumentali	€ 522,95	€ 0	€ 0
Prove sui materiali	€ 1.500	€ 0	€ 0
Trasporto (80%)	€ 1.500	€ 1.500	€ 1.200
Spese tecniche	€ 13.974,92	€ 12.193,58	€ 12.193,58
TOTALE CONTRIBUTO	€ 294.973,22	€ 282.644,79	€ 282.344,79

Richiesta di Variante: prot.n. 251102 del 01/04/2019 e successive integrazioni prot.n. 465016 del 18/06/2019 prot.n. 684536 del 29/08/2019, 819426 del 15/10/2019 e prot.n.955768 del 26/11/2019

Istruttore: Maria Luisa Ciafrè

PARTE PRIMA

La presente revisione dell'esito istruttorio viene redatta a seguito della Istanza Variante del Decreto Dirigenziale n. A00157 del 11/10/2017, pervenuta all'USR Lazio con prot. n. 251102 del 01/04/2019 ed è finalizzato alla rideterminazione del contributo ammissibile relativamente alle opere in variante.

1. DATI DEL SOGGETTO RICHIEDENTE ED ESERCITANTE ATTIVITÀ D'IMPRESA: ricettivo turistico

Non vi sono variazioni rispetto al decreto principale.

2. INTERVENTO PER IL QUALE E' RICHiesto IL CONTRIBUTO: INTERVENTO DELOCALIZZAZIONE TEMPORANEA

Non vi sono variazioni rispetto al decreto principale.

2.1. DESCRIZIONE INTERVENTO DELOCALIZZAZIONE:

Nella relazione illustrativa il tecnico presenta le varianti al progetto iniziale:

Pertanto rispetto a quanto autorizzato, i 3 moduli, le cui dimensioni sono rimaste invariate, avranno le funzioni: n.2 moduli adibiti a sala ristorante (82 mq), n.1 modulo adibito a servizi bagni (41 mq), fruibile sia dalla sala ristorante dei moduli che dalla tensostruttura.

Rispetto alla delocalizzazione autorizzata (moduli e tensostruttura) la variante prevede:

- Percorso pavimentato Accesso / Ingresso principale alla Delocalizzazione

L'Area interessata alla realizzazione della Delocalizzazione è stata ricavata all'interno del Villaggio, nello spazio libero a Nord del complesso, ove insiste una depressione naturale del terreno, impiegata come Parco Giochi, e raggiungibile tramite due livelli: dal piano stradale e dai parcheggi si arriva al Lago e poi da questo si giunge nell'area adibita a Parco Giochi.

Attualmente l'accesso alla Delocalizzazione si presenta disconnesso e non fruibile a tutti gli utenti ed in particolar modo alle persone con ridotta capacità motoria in quanto, come detto, l'area prima del sisma, non era urbanizzata. Tale percorso, oggi, risulta difficoltoso anche per i mezzi dei fornitori, che dovranno raggiungere i moduli per scaricare le merci necessarie per il regolare svolgimento dell'attività economica, soprattutto nel periodo invernale.

Al fine di garantire l'accessibilità alle nuove strutture sia ai pedoni che ai mezzi si prevede la realizzazione di un percorso pavimentato in porfido (rispettando così l'estetica e la natura del luogo) che dal livello Lago conduce ai moduli della Delocalizzazione; la Proprietà invece, provvederà in acollo privato, ad asfaltare il

tratto di strada che dal piano stradale e dai parcheggi porta alla quota del Lago, collegandola all'attuale strada interna che corre intorno al Lago .

- Tunnel di collegamento Moduli/Tensostruttura (uno realizzato in parte ed uno da realizzare in toto)

L'ampliamento della sala ristorante, con lo spostamento della cucina nella Tensostruttura, necessita della realizzazione di un secondo collegamento tra tensostruttura, cucina e moduli; entrambi i tunnel, di cui uno autorizzato e provvisto di copertura, saranno dotati di chiusura verticale in policarbonato e vetro in parte apribile per il rispetto delle norme igienico sanitarie e a protezione dalle intemperie nel periodo invernale.

- Seconda rampa

Rispetto al tavolato esterno approvato, oltre alle leggere modifiche della sagoma in corso d'opera che hanno comportato lievi variazioni delle superfici, al fine di migliorare l'accessibilità si è previsto l'inserimento di una seconda rampa di accesso, utile in particolar modo per i Clienti che soggiornano nei Bungalow all'interno del Villaggio, i quali altrimenti, per raggiungere la Delocalizzazione si vedrebbero costretti ad effettuare un percorso disagiato e con ostacoli non superabili dai portatori di handicap.

- Adeguamento Container a fruizione pubblica uso Reception-Bar/Ufficio

_Scala interna di collegamento

Nei due Container, compresi nella Delocalizzazione, in luogo del rivestimento in lastre di cartongesso e relative rasature, è stato realizzato un pavimento e rivestimento in legno. In fase di realizzazione è scaturita la necessità di poter usufruire del secondo livello esclusivamente tramite l'inserimento di una piccola scala con funzione di collegamento.

_Tavolato esterno Container uso Reception-Bar/Ufficio

Al fine di garantire un adeguato afflusso e la permanenza dei clienti nell'area esterna antistante ai container, risulta oggetto di variante la realizzazione di un tavolato, simile a quella dinanzi ai 3 moduli Ristorante-Toilette, dando così continuità con il resto della Delocalizzazione.

_WC Privato

Per rendere più funzionale i Container, poiché distaccati e distanti dai Moduli Ristorante-Toilette, è stata prevista la realizzazione di un piccolo servizio igienico, munito di water e lavamani, ad uso esclusivo del personale di servizio.

- Verniciatura delle ringhiere installate zincate

Si prevede la verniciatura delle ringhiere così da armonizzarle con il resto dell'intervento.

Progetto iniziale

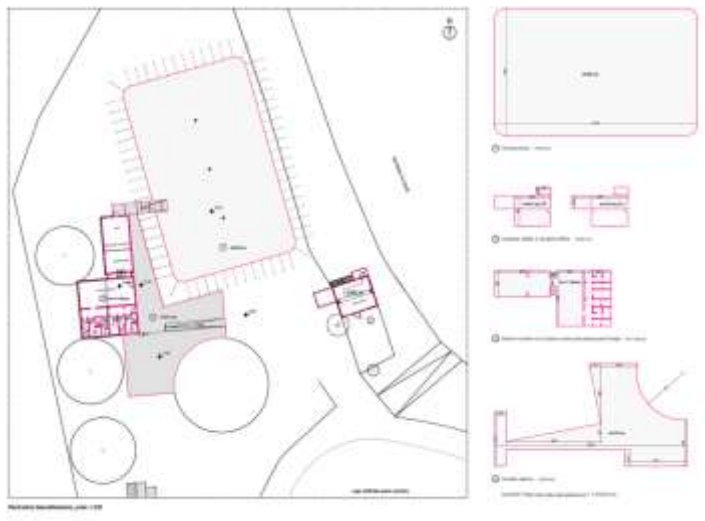

Progetto di variante

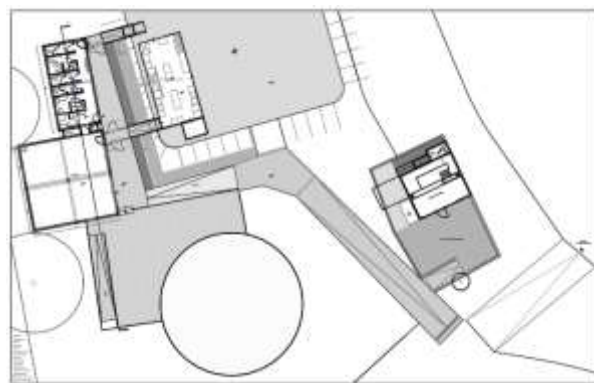

Superficie netta dell'immobile alla data del sisma [mq] (Da Perizia): mq 1425,6

Superficie netta dell'immobile da delocalizzare da richiesta [mq] (Da Perizia): mq 1018,66 (concesso) + 168,37 (variante) = mq 1187,03

Superficie netta dell'immobile da delocalizzare da istruttoria [mq] (Da Perizia): mq 1018,66 (concesso) + 13,37 (approvato in variante) = mq 1032,03

Sono state tagliate le parti relative alle sistemazioni esterne "strada di accesso alla delocalizzazione" mq 95 e "Area a servizio del container /reception" mq 60.

Costo convenzionale del massimo contributo concedibile 1032.03mq x 350 €/mq = 361.210,5

3. QUANTIFICAZIONE DEL DANNO DELOCALIZZAZIONE

Il computo metrico della variante, relativo alla delocalizzazione in tensostruttura, containers, moduli in acciaio e tavolato esterno, è formato da due distinti computi metrici prot.n. 819426 del 15/10/2019:

1 "Consumativo Lavori a contributo 29/07/2019" relativo alle opere di variante già realizzate.

2 "Variante con richiesta di contributo aggiuntivo 24/07/2019" relativo alle opere di variante da realizzare.

È stato fornito un ulteriore computo "Opere ammesse ed eseguite prezzo 2016 – variante prezzo 2018 11/10/2019", in cui le singole voci dei suddetti computi metrici sono poste a confronto con il computo metrico iniziale 29/05/2017.

Sulla base dell'Art. 4 Commi 2 e 3 lettera c) dell'Ordinanza del Commissario Straordinario al Sisma 2016 n. 62 registrata il 7 agosto 2018 al n. 1610, l'esame istruttorio tecnico è stato eseguito su un campione delle voci dell'elenco prezzi unitario corrispondenti ad un minimo del 10% delle lavorazioni contenute nel computo metrico, prendendo in esame le voci più significative in termini di valore economico e/o a quelle più significative per la rilevanza tecnica/tecnologica della lavorazione con priorità per le nuove lavorazioni, verificando la congruenza delle computazioni con le lavorazioni previste in progetto.

Calcolo dimensione campione minimo		Distribuzione campione campione			
Totale n. lavorazioni CME:	135	Macrocategorie	lore economico	peso	n. campioni
n. lavorazioni campione:	14	varianti a consuntivo lavori a contributo	223.270,05 €	85%	12
		variante nuove lavorazioni contr. aggiuntivo	40.558,64 €	15%	2
Importo totale controllo:	102.210,92 €				
Importo totale CME:	263.828,69 €				
Peso del campione su totale CME:	39%	Totale	263.828,69 €	100,00%	14

ANALISI COMPUTOMETRICO 1

n. ord.	macrocategoria	tipo voce	lavorazioni CN	voce EP	esito verifica	importo		
						richiesto	non ammesso	ammesso
1	opere sulle strutture	campione	7	A03016.a	negativo	3.790,88 €	459,31 €	3.331,57 €
2	opere sulle strutture	campione	8	A03037.c	negativo	3.533,16 €	668,15 €	2.865,01 €
3	opere sulle strutture	campione	15	A06010.c	negativo	21.185,24 €	436,00 €	20.749,24 €
4	finiture interne	campione	27	A232052.a	positivo	1.503,96 €		1.503,96 €
5	impianto elettrico	campione	65	D01001.a	negativo	2.545,04 €	1.250,58 €	1.294,46 €
6	opere sulle strutture	campione	32	C01031	negativo	700,00 €	700,00 €	
7	finiture interne	campione	23	A05080	negativo	23.677,80 €	2.783,00 €	20.894,80 €
8	finiture interne	campione	24	A10005	negativo	18.767,93 €	3.545,00 €	15.222,93 €
9	aspiratore	campione	68	D01004.k	negativo	120,24 €	120,24 €	
10	aspiratore	campione	69	D01037.b	negativo	565,84 €	565,84 €	
11	caldaia	campione	88	E0202.a	negativo	2.504,68 €	2.504,68 €	
12	allacci caldaia	campione	89	E02169.a	negativo	936,00 €	936,00 €	

ANALISI COMPUTO METRICO 2

1	tavolato esterno	campione	34	A090006.b	negativo	959,55 €	959,55 €	
2	tavolato esterno	voce connessa	35	A100002.a	negativo	1.216,00 €	1.216,00 €	
3	tavolato esterno	voce connessa	36	A05080	negativo	2.412,00 €	2.412,00 €	
4	tavolato esterno	voce connessa	37	A100005	negativo	1.028,74 €	1.028,74 €	
5	finiture	campione	38	A23052.a	negativo	2.304,32 €	1.793,07 €	511,25 €
6	strada	voce connessa	39	A01002.b	negativo	183,35 €	183,35 €	
7		voce connessa	40	A03017.c	negativo	2.131,66 €	2.131,66 €	
8	strada	voce connessa	41	A03043	negativo	555,75 €	555,75 €	
9	strada	voce connessa	42	C02150	negativo	302,28 €	302,28 €	
10	strada	voce connessa	43	C02151	negativo	133,50 €	133,50 €	
11	strada	voce connessa	44	A18003.a	negativo	1.098,20 €	1.098,20 €	
12	strada	voce connessa	45	A18003.b	negativo	2.308,50 €	2.308,50 €	
13	strada	voce connessa	46	A18157.c	negativo	7.746,30 €	7.746,30 €	

Dettaglio delle spese non ammesse

L'importo non ammesso per € 35.837,70 (sistemazioni esterne € 31.710,94 + beni strumentali € 4.126,76) è riferito alle voci di computo:

(computo 1)

- ID 7- Voce EP n. A03016.a, ID 8- Voce EP n. A03037.c, ID 15 - Voce EP n. A06010.c, ID 23 - Voce EP n. A05080.c, ID 24 - Voce EP n. A10005, ID 65 - Voce EP n. D01001.a, ID 32 - Voce EP n. C01031: sono state tagliate le quantità relative alle nuove opere di sistemazione esterna.
- ID 68- Voce EP n. D010004.k, ID 69- Voce EP n. D01037.b, ID 88- Voce EP n. E0202.a, ID 89- Voce EP n. E02169.a: sono state tagliate le attrezzature non dimostrate possedute in precedenza.

(computo 2)

- ID 34- Voce EP n. A090006.b, ID 35- Voce EP n. A100002.a, ID 36 - Voce EP n. A05080, ID 37 - Voce EP n. A100005, ID 38 - Voce EP n. A23052.a, ID 39 - Voce EP n. A01002.b, ID 40 - Voce EP n. A03017.c, ID , ID 41 - Voce EP n. A0343, ID 42 - Voce EP n. C02150, ID 43 - Voce EP n. C02151, ID 44 - Voce EP n. A18003.a, ID 45 - Voce EP n. A18003.b, ID 46 - Voce EP n. A18157.c: sono state tagliate le quantità relative alle nuove opere di sistemazione esterna.

A. ACQUISIZIONE PARERI

Parere comunale di Variante

Il comune di Amatrice prot. n.73865 del 27/01/2020 afferma che nel Parere di Variante non vi sono variazioni rispetto a quanto espresso per la pratica di delocalizzazione iniziale.

AUTORIZZAZIONE SISMICA

L'autorizzazione sismica è comprensiva del progetto di variante prot. n. 2018-0000574232 posiz. n.77226.

1. IMPRESE FORNITRICI DEI LAVORI ED ISCRIZIONE ANAGRAFE ANTIMAFIA DEGLI ESECUTORI

Non vi sono variazioni rispetto al decreto principale.

2. TECNICI INCARICATI ED ISCRIZIONE ELENCO SPECIALE PROFESSIONISTI

Non vi sono variazioni rispetto al decreto principale.

3. DETERMINAZIONE DEL CONTRIBUTO CONCEDIBILE

Analizzata l'istanza secondo i criteri definiti dall'ordinanza sulla base della documentazione fornita in sede di richiesta di variante e successivamente in fase di integrazione documentale, viste le condizioni sopraesposte,

si considera la seguente richiesta di variante di delocalizzazione immediata e temporanea delle attività economiche danneggiate dagli eventi sismici **AMMISSIBILE**.

In totale sono stati ammessi per i lavori di Variante € 227.990,99 (al lordo del ribasso d'asta del 2.70%).

Si ricorda che, ai sensi del 14 bis dell'ord. 20/2017 l'erogazione del saldo del contributo relativo all'intervento di riparazione e rafforzamento locale, di ripristino con miglioramento sismico o di ricostruzione dell'edificio immobile o dell'unità immobiliare preesistente, finanziato ai sensi dell'ordinanza n.13 del 2016, è subordinato alla rimozione della struttura temporanea realizzata ai sensi della presente ordinanza.

Tipologia di intervento	Importo richiesto	Importo ammesso	Contributo concedibile
Delocalizzazione tensostruttura e containers	€ 49.579,63	€ 49.579,63	€ 49.579,63
Delocalizzazione moduli acciaio e tavolato (ribasso d'asta del 2.70%)	€ 259.701,93	€ 221.835,23	€ 221.835,23
Beni strumentali e Impianti (80%)	€ 4.126,76	€ 0	€ 0
Prove sui materiali	€ 1.500	€ 0	€ 0
Trasporto (80%)	€ 1.500	€ 1.500	€ 1.200
Spese tecniche (max 8%)	€ 20.776,16	€ 18.239,28	€ 18.239,28
TOTALE CONTRIBUTO	€ 337.184,48	€ 291.154,14	€ 290.854,14

N.b. gli interventi oggetto di variante riguardano esclusivamente la voce Delocalizzazione moduli acciaio e tavolato, la voce beni strumentali e quindi le relative spese tecniche.

Rieti, 27/01/2020

Istruttore Maria Luisa Ciafrè

Funzionario Tecnico Antonella Grillo

Il direttore Francesco Perrone

ALLEGATO UNICO AL DECRETO DI CONCESSIONE						
Richiesta di contributo per la delocalizzazione temporanea con riferimento all'Ordinanza Commissariale n. 9 del 14/12/2016 e s.m.i.						
(PARK OPEN GATE Srl - Amatrice Località Ponte A Tre Occhi,n.1 AMATRICE 02012 RI - FG:93 MAP: 879)						
RICHIEDENTE						
TIPO	Persona giuridica			Interni separati: N		
NOME/DENOMINAZIONE	PARK OPEN GATE Srl			00057030579		
RAPPRESENTATO DA	LAURA BERARDI			BRRLRA66S57D643Y		
INDIRIZZO	Amatrice Località Ponte A Tre Occhi,n.1 AMATRICE 02012 RI					
IDENTIFICATIVI CATASTALI	FG:93 MAP: 879					
DATI IMPRESA	CODICE ATECO DECRETO: 56.3			NR. DIPENDENTI: (numero)		
BANCA CONVENZIONATA	BCC DI ROMA					
PEC ISTITUTO DI CREDITO	08327.abicdp.sisma@actaliscertymail.it					
PROTOCOLLI FASCICOLO						
MUDE RICHIESTA	1205700290000649132017					
CUP	C75C17000850008					
CIG	7486199EDS					
MUDE I SAL	NON EFFETTUATO			INTERVENTO	DELOCALIZZAZIONE	
MUDE II SAL	NON EFFETTUATO			CODICE INTERVENTO	DT	
MUDE III SAL	NON EFFETTUATO			PROTOCOLLO	64913/2017	
MUDE IV SAL	NON EFFETTUATO					
MUDE SALDO	NON EFFETTUATO					
TABELLA A						
ALLOCAZIONE DEL CONTRIBUTO PER BENEFICIARIO						
UI	PERSONA FISICA / GIURIDICA	CF / PIVA	COSTO INTERVENTO	ASSICURAZIONE	ACCOLLO	CONTRIBUTO
	PARK OPEN GATE Srl	00057030579	€ 291.154,14	€ 0,00	€ 300,00	€ 290.854,14
			€ 291.154,14	€ 0,00	€ 300,00	€ 290.854,14
TABELLA B - MUDE						
QUADRO RIEPILOGATIVO						
TIPOLOGIA DI CONTRIBUTO	IMPORTO AMMESSO	QUOTA A CARICO TOTALE (*)	DI CUI COPERTA DA ASSICURAZIONE	DI CUI DA RIMBORSARE	CONTRIBUTO CONCESSO	
CREDITO DI IMPOSTA	€ 291.154,14	€ 300,00	€ 0,00	€ 0,00	€ 290.854,14	
CONTABILITA SPECIALE COMMISSARIO	€ 0,00	€ 0,00	€ 0,00	€ 0,00	€ 0,00	
TOTALE	€ 291.154,14	€ 300,00	€ 0,00	€ 0,00	€ 290.854,14	
DESTINAZIONE PAGAMENTI PER RUOLO						
NOME E COGNOME	CODICE FISCALE	CREDITO DI IMPOSTA	CONTABILITA SPECIALE	TOTALE		
MAURIZIO TEMPERA	TMPMRZ82A03A462T	€ 18.239,28	€ 0,00	€ 18.239,28		
		€ 271.414,86	€ 0,00	€ 271.414,86		
		€ 1.200,00	€ 0,00	€ 1.200,00		
		€ 290.854,14	€ 0,00	€ 290.854,14		
PAGAMENTI PIANIFICATI						
TIPO DI BENEFICIARIO	SAL I	SAL II	SAL III	SAL IV	SALDO	
CREDITO DI IMPOSTA	€ 0,00	€ 0,00	€ 0,00	€ 0,00	€ 290.854,14	
CONTABILITA SPECIALE COMMISSARIO	€ 0,00	€ 0,00	€ 0,00	€ 0,00	€ 0,00	
TOTALE	€ 0,00	€ 0,00	€ 0,00	€ 0,00	€ 290.854,14	