

Direzione: DIREZIONE

Area: PIANIFICAZIONE URBANISTICA E RICOSTRUZ. PUBBLICA

DETERMINAZIONE (con firma digitale)

N. A00199 del 08/06/2018

Proposta n. 213 del 07/06/2018

Oggetto:

procedura negoziata ai sensi dell'art. 2, comma 2-bis, del decreto legge 17 ottobre 2016, n. 189, per l'affidamento degli incarichi di studi geologici in zone di instabilità e afferenti al gruppo di interventi denominato lotto n. 3, con corrispettivo di importo stimato inferiore alle soglie di rilevanza comunitaria di cui all'art. 35 del Codice (D.Lgs 50/2016 e smi), area di intervento Comune di Cittareale (RI), località Centro Storico, Marianitto, Bricca. Determina a contrarre e nomina del RUP.

Proponente:

Estensore	CALUISI LOREDANA	_____firma elettronica_____
Responsabile del procedimento	GAZZANI MARIA GRAZIA	_____firma elettronica_____
Responsabile dell' Area	M.GAZZANI	_____firma elettronica_____
Direttore	S.FERMANTE	_____firma digitale_____

**IL DIRETTORE DELL'UFFICIO SPECIALE POST SISMA 2016
DELLA REGIONE LAZIO**

Oggetto: procedura negoziata ai sensi dell'art. 2, comma 2-bis, del decreto legge 17 ottobre 2016, n. 189, per l'affidamento degli incarichi di studi geologici in zone di instabilità e afferenti al gruppo di interventi denominato lotto n. 3, con corrispettivo di importo stimato inferiore alle soglie di rilevanza comunitaria di cui all'art. 35 del Codice (D.Lgs 50/2016 e smi), area di intervento Comune di Cittareale (RI), località Centro Storico, Marianitto, Bricca. Determina a contrarre e nomina del RUP.

CIG 751881526C CUP C44J18000020001

VISTO lo Statuto della Regione Lazio;

VISTA la legge regionale 18 febbraio 2002, n. 6, "Disciplina del sistema organizzativo della Giunta e del Consiglio e Disposizioni relative alla dirigenza ed al personale regionale", e s.m.i.;

VISTO il regolamento regionale 6 settembre 2002, n. 1, "Regolamento di organizzazione degli uffici e dei servizi della Giunta regionale" e s.m.i.;

VISTO il decreto legge 17 ottobre 2016, n. 189, convertito in legge n. 229 del 15 dicembre 2016, e successive modificazioni ed integrazioni, recante "Interventi urgenti in favore delle popolazioni colpite dagli eventi sismici del 2016"(nel prosieguo solo "Decreto");

VISTA la delibera del Consiglio dei Ministri del 25 agosto 2016 con la quale è stato dichiarato, per centottanta giorni, lo stato di emergenza in conseguenza dell'eccezionale evento sismico che ha colpito il territorio delle Regioni Lazio, Marche, Umbria e Abruzzo in data 24 agosto 2016;

VISTE le delibere del Consiglio dei Ministri del 27 e del 31 ottobre 2016, con le quali sono stati ulteriormente estesi, in conseguenza dei nuovi ed eccezionali eventi sismici che hanno colpito nuovamente i territori delle Regioni Lazio, Marche, Umbria e Abruzzo in data 26 e 30 ottobre 2016, gli effetti dello stato di emergenza dichiarato con la delibera del Consiglio dei Ministri del 25 agosto 2016;

VISTA la delibera del Consiglio dei Ministri del 20 gennaio 2017, recante l'estensione degli effetti della dichiarazione dello stato di emergenza adottata con la delibera del 25 agosto 2016 in conseguenza degli ulteriori eventi sismici che il giorno 18 gennaio 2017 hanno colpito nuovamente il territorio delle Regioni Lazio, Marche, Umbria e Abruzzo, nonché degli eccezionali fenomeni meteorologici che hanno interessato i territori delle medesime Regioni a partire dalla seconda decade dello stesso mese;

VISTA la delibera del 10 febbraio 2017 con la quale è stato prorogato di centottanta giorni, lo stato di emergenza in conseguenza degli eccezionali eventi sismici che hanno colpito il territorio delle Regioni Lazio, Marche, Umbria e Abruzzo il 24 agosto 2016, il 26 e il 30 ottobre 2016, il 18 gennaio 2017, nonché degli eccezionali fenomeni meteorologici che hanno interessato i territori delle medesime Regioni a partire dalla seconda decade del mese di gennaio 2017;

VISTO l'articolo 16-sexies, comma 2, del decreto-legge 20 giugno 2017, n. 91, con il quale lo stato di emergenza in rassegna è stato prorogato fino al 28 febbraio 2018, e che prevede un'ulteriore eventuale proroga con apposita deliberazione del Consiglio dei Ministri per un massimo di centottanta giorni;

VISTA la delibera del Consiglio dei ministri del 22 febbraio 2018 con la quale, ai sensi e per gli effetti dall'articolo 16-sexies, comma 2, del decreto-legge 20 giugno 2017, n. 91, convertito, con modificazioni, dalla legge 3 agosto 2017, n. 123, ha prorogato, di centottanta giorni, lo stato di emergenza in conseguenza degli eccezionali eventi sismici che hanno colpito il territorio delle Regioni Lazio, Marche, Umbria e Abruzzo il 24 agosto 2016, il 26 e il 30 ottobre 2016, il 18 gennaio 2017, nonché degli eccezionali fenomeni meteorologici che hanno interessato i territori delle medesime Regioni a partire dalla seconda decade del mese di gennaio 2017;

VISTA la Convenzione per l'istituzione dell'Ufficio Speciale per la Ricostruzione post sisma 2016, ai sensi dell'art. 3, comma 1, del decreto legge 17 ottobre 2016 n. 189, convertito in legge 15 dicembre 2016 n. 229, sottoscritta il 3 novembre 2016 tra la Regione Lazio, la Provincia di Rieti e i Comuni di Accumoli, Amatrice, Antrodoco, Borbona, Borgo Velino, Castel Sant'Angelo, Cittareale, Leonessa, Micigliano e Posta, nonché l'Addendum alla citata Convenzione sottoscritto il 21 novembre 2016 tra la Regione Lazio, la Provincia di Rieti e i Comuni di Cantalice, Cittaducale, Poggio Bustone, Rieti e Rivodutri;

VISTO l'articolo 2 del decreto-legge 189 del 2016, recante la disciplina delle "Funzioni del Commissario straordinario e dei Vice Commissari" nonché l'articolo 3 del medesimo decreto legge, recante l'istituzione degli "Uffici speciali per la ricostruzione post sisma 2016";

VISTA la deliberazione della Giunta regionale del Lazio 18 novembre 2016, n. 690, con la quale è stato conferito al Dott. Stefano Fermante l'incarico di Direttore dell'Ufficio Speciale per la Ricostruzione post sisma 2016 della Regione Lazio;

VISTO il decreto del Presidente della Regione Lazio in qualità di Vice Commissario per la ricostruzione post sisma 2016, n. V00001 del 22 novembre 2016, recante "Convalida atti e conferimento incarico di Direttore dell'Ufficio Speciale per la Ricostruzione post sisma 2016 della Regione Lazio";

VISTO il DPCM 28 settembre 2017 mediante il quale è stata resa esecutiva la delibera n. 359 adottata dall'Autorità nazionale anticorruzione in data 29 marzo 2017, concernente l'esonero per l'anno 2017 e per gli anni successivi dal pagamento del contributo in favore dell'Autorità per l'affidamento di lavori, servizi e forniture espletati nell'ambito della ricostruzione, pubblica e privata, a seguito degli eventi sismici del 2016 e 2017;

VISTO il decreto legislativo 18 aprile 2016, n. 50, recante "Codice dei contratti pubblici", come modificato dal d.lgs. 19 aprile 2017, n. 56 (nel prosieguo solo "Codice");

VISTE le Linee guida ANAC n. 1/2016 aventi ad oggetto "Indirizzi generali sull'affidamento dei servizi attinenti all'architettura e all'ingegneria", nonché le Linee guida ANAC n. 4/2016 recanti

“Procedure per l’affidamento dei contratti pubblici di importo inferiore alle soglie di rilevanza comunitaria, indagini di mercato e formazione e gestione degli elenchi di operatori economici”;

VISTO l’articolo 2-bis del decreto-legge 189 del 2016, il quale dispone che “l’affidamento degli incarichi di progettazione, per importi inferiori a quelli di cui all’articolo 35 del decreto legislativo 18 aprile 2016, n. 50, avviene, mediante procedure negoziate con almeno cinque professionisti iscritti nell’elenco speciale di cui all’articolo 34 del presente decreto”;

VISTA la determinazione n. A00102 del 21 marzo 2018, rettificata con determinazione n. A00124 del 6 aprile 2018, esecutive a norma di legge e pubblicate sul “profilo del committente” della stazione appaltante, alla pagina www.ricostruzione Lazio.it, nella sezione Amministrazione trasparente/Bandi di gara, mediante la quale è stata avviata un’indagine di mercato per la presentazione, da parte di operatori economici di cui all’art. 46 del d.lgs. n. 50/2016, della manifestazione di interesse ad essere invitati alle procedure negoziate *ex art.* 36, comma 2, lettera b) e art. 95, comma 3, lett. b), del citato decreto, per l’affidamento degli incarichi di studi geologici per la valutazione delle condizioni di instabilità di versante manifestatesi, a seguito degli eventi sismici del 2016, in diverse aree del territorio e relativi ai gruppi di interventi indicati nell’allegato n. 1 dell’Avviso;

VISTA la determinazione n. A00137 del 18 aprile 2018, con la quale è stato approvato il verbale di verifica delle manifestazioni di interesse relative all’avvio di indagine di mercato per l’individuazione di operatori economici di cui alla predetta determina n. A00102 del 21 marzo 2018;

VISTA la determinazione n. A00147 del 27 aprile 2018, con la quale è stato approvato il verbale relativo alle operazioni di sorteggio previsto dal punto 8 dell’Avviso di cui alla precitata determinazione n. A00102/2018;

CONSIDERATO che, come disposto dalle Linee Guida ANAC n. 4/2016, in caso di sorteggio “la stazione appaltante rende tempestivamente noto, con adeguati strumenti di pubblicità, la data e il luogo di espletamento del sorteggio, adottando gli opportuni accorgimenti affinché i nominativi degli operatori economici selezionati tramite sorteggio non vengano resi noti, né siano accessibili, prima della scadenza del termine di presentazione delle offerte”;

DATO ATTO che dal verbale approvato con determinazione n. A00147 del 27 aprile 2018 risultano essere stati sorteggiati, per il gruppo di interventi denominato Lotto 3, i seguenti numeri, associati ai relativi protocolli di entrata al registro ufficiale della Regione:

n. 22 (ventidue) / prot. n. 196937

n. 13 (tredici) / prot. n. 193376

n. 50 (cinquanta) / prot. n. 203208

n. 32 (trentadue) / prot. n. 200311

n. 55 (cinquantacinque) / prot. n. 203227

RITENUTO pertanto di indire una procedura negoziata per l’affidamento di studi geologici in zone di instabilità e afferenti al gruppo di interventi denominato Lotto n. 3, con corrispettivo di importo stimato inferiore alle soglie di rilevanza comunitaria di cui all’art. 35 del Codice (D.Lgs 50/2016 e smi), area di intervento Comune di Cittareale (RI), località Centro Storico, Marianitto, Bricca, di cui

alla determinazione n. A00102 del 21 marzo 2018, rettificata con determinazione n. A00124 del 6 aprile 2018, così come elencati nell'Allegato n. 1 alla lettera di invito;

RITENUTO quindi di approvare gli schemi degli atti di gara, che formano parte integrante e sostanziale del presente provvedimento e precisamente:

- Lettera di invito/disciplinare di gara;
- Allegato n. 1 Tabella riassuntiva;
- Allegati n.ri 2a, 2b, 2c “Computo metrico” per ciascun intervento
- Allegato n. 3 Aree di indagine Lotto 3
- Allegato n. 4 Schema di contratto
- Modello n. 1 Domanda di partecipazione
- Modello n. 1-bis Dichiarazioni sostitutive
- Modello n. 2 D.G.U.E.
- Modello n. 3 Attestato di avvenuto sopralluogo
- Modello n. 4 Offerta economica
- Modello n. 5 Piano delle indagini

DATO ATTO che la Stazione Appaltante, prima dell'inoltro della lettera di invito agli operatori economici sorteggiati, provvederà ad eseguire i necessari controlli diretti a verificare l'iscrizione nell'Elenco speciale di cui all'art. 34 del D.L. 189/2016 e s.m.i.;

DATO ATTO che i nominativi degli operatori economici selezionati non possono essere resi noti, né saranno accessibili prima della scadenza del termine di presentazione delle offerte;

VISTA l'ordinanza n. 56 del 10/05/2018 recante *“Approvazione del secondo programma degli interventi di ricostruzione, riparazione e ripristino delle opere pubbliche nei territori delle Regioni Abruzzo, Lazio, Marche ed Umbria interessati dagli eventi sismici verificatisi a far data dal 24 agosto 2016”*, ed in particolare l'art. 3, comma 2 ove si prevedono gli ulteriori interventi di importanza essenziale, ai sensi e per gli effetti del comma 3-bis dell'art. 14 del decreto legge, indicati nell'Allegato 4 della citata ordinanza;

VISTO l'Allegato 1 dell'ordinanza n. 56/2018 nel quale sono ricompresi gli interventi da effettuarsi nel Comune di Cittareale (RI), località Centro Storico, Marianitto, Bricca, oggetto della presente procedura;

PRESO ATTO che l'articolo 4 comma 8 dell'ordinanza 10 maggio 2018, n. 56 al fine di consentire l'avvio dell'attività di progettazione degli interventi inseriti nell'Allegato 1 dispone il trasferimento di 30.000.000,00 dal fondo di cui all'articolo 4, comma 3, del decreto-legge 189/2016 in favore delle contabilità speciali intestate ai Presidenti delle Regioni – Vice Commissari, riconoscendo alla Regione Lazio una percentuale del 14%;

VISTO l'articolo 31 del Codice (D.lgs 50/2016 e ss-mm.ii.) recante *“Ruolo e funzioni del responsabile del procedimento negli appalti e nelle concessioni”*;

VISTE le Linee guida n. 3 di attuazione del Codice (D.lgs 50/2016 e ss-mm.ii.), recanti “*Nomina, ruolo e compiti del responsabile unico del procedimento per l’affidamento di appalti e concessioni*”;

VISTO l’articolo 113 del Codice (D.lgs 50/2016 e ss-mm.ii.) recante “*Incentivi per funzioni tecniche*”;

RITENUTO quindi necessario procedere alla nomina del Responsabile Unico del Procedimento (RUP) per la procedura di cui all’oggetto, individuato nella persona del Geom. Andrea Granato, funzionario dell’Ufficio Speciale Ricostruzione della Regione Lazio, che risulta in possesso dei requisiti necessari;

DETERMINA

per le motivazioni indicate in premessa, che qui si intendono integralmente riportate:

1. di indire una procedura negoziata, ai sensi dell’art. 2, comma 2-bis, del decreto legge 17 ottobre 2016, n. 189, per l’affidamento di studi geologici in zone di instabilità e afferenti al gruppo di interventi denominato Lotto n. 3, con corrispettivo di importo stimato inferiore alle soglie di rilevanza comunitaria di cui all’art. 35 del Codice approvato con D.lgs. n. 50/2016 e ss.mm.ii., area di intervento nel Comune di Cittareale (RI), località Centro Storico, Marianitto, Bricca, di cui alla determinazione n. A00102 del 21 marzo 2018, rettificata con determinazione n. A00124 del 6 aprile 2018, così come elencati nell’Allegato n. 1 alla lettera di invito, per i seguenti importi:
 - € 7.643,96 (settemilaseicentoquarantatre/96) IVA e cassa previdenziale escluse, per la prestazione professionale;
 - € 27.085,90 (ventisettemilaottantacinque/90), IVA esclusa, per l’esecuzione delle indagini;
2. di approvare gli schemi degli atti di gara di seguito elencati, che formano parte integrante e sostanziale del presente provvedimento:
 - Lettera di invito/disciplinare di gara;
 - Allegato n. 1 Tabella riassuntiva;
 - Allegati n.ri 2a, 2b, 2c “Computo metrico” per ciascun intervento
 - Allegato n. 3 Aree di indagine Lotto 3
 - Allegato n. 4 Schema di contratto
 - Modello n. 1 Domanda di partecipazione
 - Modello n. 1-bis Dichiarazioni sostitutive
 - Modello n. 2 D.G.U.E.
 - Modello n. 3 Attestato di avvenuto sopralluogo
 - Modello n. 4 Offerta economica
 - Modello n. 5 Piano delle indagini
3. di invitare alla procedura i seguenti operatori economici, sorteggiati con la procedura approvata con determinazione n. A00147 del 27 aprile 2018, e individuati tramite numero associato al relativo protocollo di entrata al registro ufficiale della Regione Lazio, fermo restando che per quanto esposto in premessa i nominativi degli operatori economici selezionati non possono

essere resi noti, né saranno accessibili prima della scadenza del termine di presentazione delle offerte:

- n. 22 (ventidue) / prot. n. 196937
- n. 13 (tredici) / prot. n. 193376
- n. 50 (cinquanta) / prot. n. 203208
- n. 32 (trentadue) / prot. n. 200311
- n. 55 (cinquantacinque) / prot. n. 203227

4. di nominare il Geom. Andrea Granato, funzionario dell'Ufficio Speciale Ricostruzione della Regione Lazio, che risulta in possesso dei requisiti necessari, quale Responsabile Unico del Procedimento, ex art. 31 del D.lgs. 50/2016, per la procedura di affidamento degli studi geologici in zone di instabilità e afferenti al gruppo di interventi denominato Lotto n. 3;
5. di dare atto che gli affidamenti in oggetto avverranno mediante procedura negoziata e con il criterio dell'offerta economicamente più vantaggiosa sulla base del miglior rapporto qualità/prezzo ai sensi dell'art. 95 comma 3 lett. b), del d.lgs. n. 50/2016;
6. di stabilire che le somme di cui al punto 1 del presente dispositivo trovano copertura contabile nei fondi trasferiti sulla contabilità speciale intestata al Vice Commissario della Regione Lazio ai sensi dell'articolo 4 comma 8 dell'ordinanza 10 maggio 2018, n. 56;
7. di stabilire che, con successivo provvedimento, il Direttore dell'Ufficio Speciale Ricostruzione Lazio provvederà alla costituzione del gruppo di lavoro, ai sensi dell'art. 113 del Codice (D.lgs. 50/2016 e ss-mm-ii.);
8. di dare atto che, a seguito dell'adozione della disciplina regolamentare attuativa dell'art. 113 del Codice (D.lgs 50/2016 e ss-mm-ii.) da parte del Direttore dell'Ufficio Speciale Ricostruzione Lazio, verrà stabilita l'esatta individuazione delle percentuali di ripartizione spettanti ai soggetti impegnati nell'attività di cui alla presente determina;
9. di trasmettere copia del presente provvedimento al Responsabile Unico del Procedimento, Geom. Andrea Granato;
10. di pubblicare il presente provvedimento sul sito del committente, nella sezione AMMINISTRAZIONE TRASPARENTE - BANDI DI GARA- PROCEDURE NEGOZiate

Avverso il presente atto è ammesso ricorso giurisdizionale innanzi al Tribunale Amministrativo del Lazio nel termine di giorni 30 (trenta) dalla pubblicazione;

Il Direttore dell'Ufficio Speciale Ricostruzione Lazio
Stefano FERMANTE

PROCEDURA NEGOZIATA PER L’AFFIDAMENTO DELL’INCARICO DI STUDI GEOLOGICI IN ZONE DI INSTABILITÀ E AFFERENTI AL GRUPPO DI INTERVENTI DENOMINATO LOTTO N. 3

lettera di invito/disciplinare di gara

Spett.le
(OPERATORE ECONOMICO)
PEC:

Oggetto: procedura negoziata ai sensi dell’art. 2, comma 2-bis, del decreto legge 17 ottobre 2016, n. 189, per l’affidamento degli incarichi di studi geologici in zone di instabilità e afferenti al gruppo di interventi denominato lotto n. 3, con corrispettivo di importo stimato inferiore alle soglie di rilevanza comunitaria di cui all’art. 35 del Codice (D.Lgs 50/2016 e smi), area di intervento Comune di Cittareale (RI), località Centro Storico, Marianitto, Bricca.

CIG 751881526C CUP C44J18000020001

IL DIRETTORE

VISTA la Determinazione n. A00102 del 21/03/2018, rettificata con Determinazione n. A00124 del 06/04/2018, esecutive a norma di legge e pubblicate sul “profilo del committente” della stazione appaltante, alla pagina www.ricostruzionelazio.it, nella sezione Amministrazione trasparente/Bandi di gara, mediante la quale è stata avviata un’indagine di mercato per la presentazione, da parte di operatori economici di cui all’art. 46 del d.lgs. n. 50/2016, della manifestazione di interesse ad essere invitati alle procedure negoziate ex art. 36, comma 2, lettera b) e art. 95, comma 3, lett. b), del citato decreto, per l’affidamento degli incarichi di studi geologici per la valutazione delle condizioni di instabilità di versante manifestatesi, a seguito degli eventi sismici del 2016, in diverse aree del territorio e relativi ai gruppi di interventi indicati nell’allegato n. 1 dell’Avviso;

VISTA la determinazione n. A00137 del 18/04/2018 mediante la quale si è proceduto alla validazione degli esiti dell’indagine di mercato, risultanti dal “verbale di verifica delle manifestazioni di interesse”, trasmesso dal Responsabile del procedimento – dott. Jacopo Sce, dirigente dell’Area coordinamento emergenza-ricostruzione e raccordo con Ufficio regionali – con nota prot. 226668 del 18/04/2018;

VISTA la determinazione n. A00147 del 27/04/2018 mediante la quale è stato approvato il verbale delle operazioni di sorteggio, trasmesso dal sopra citato Responsabile del procedimento con nota prot. n. 242334 del 26/04/201, dal quale risulta che l’operatore economico invitato è stato estratto;

VISTA la determinazione a contrarre n. _____ del _____ con la quale è stata indetta una procedura negoziata, ai sensi dell'art. 2, comma 2-bis, del decreto legge 17 ottobre 2016, n. 189, per l'affidamento di studi geologici in zone di instabilità e afferenti al gruppo di interventi denominato Lotto n. 3, con corrispettivo di importo stimato inferiore alle soglie di rilevanza comunitaria di cui all'art. 35 del Codice approvato con D.lgs. n. 50/2016 e ss.mm.ii., area di intervento Comune di Cittareale (RI), località Centro Storico, Marianitto, Bricca, di cui alla determinazione n. A00102 del 21 marzo 2018, rettificata con determinazione n. A00124 del 6 aprile 2018 e si è proceduto anche alla nomina del Responsabile Unico del Procedimento.

INVITA

Codesto operatore economico a presentare offerta per partecipare alla procedura negoziata per l'affidamento degli incarichi di studi geologici di cui all'oggetto secondo le modalità di partecipazione indicate nel prosieguo della presente lettera d'invito/disciplinare di gara.

TITOLO 1°

art. 1.1 - Premessa.

Il presente documento, contiene le norme relative alla procedura di aggiudicazione dell'appalto avente ad oggetto: "Affidamento degli incarichi di studi geologici in zone di instabilità afferenti al lotto n. 3 con corrispettivo di importo stimato inferiore alle soglie di rilevanza comunitaria di cui all'art. 35 del D.Lgs. 50/2016 (nel prosieguo solo "Codice"), area di intervento in Comune di Cittareale (RI), località Centro Storico, Marianitto, Bricca"

art. 1.2 Stazione appaltante

Ufficio Speciale Ricostruzione Lazio Indirizzo PEC: pec.usrlaziogare@legalmail.it

Responsabile del Procedimento, ai sensi dell'art. 31 del Codice: Geom. Andrea Granato.

art. 1.3 Documenti di gara

La documentazione di gara comprende:

- 1) Lettera di invito/disciplinare di gara
- 2) Modelli n. 1, 1-bis, 2, 3, 4, 5;
- 3) Allegato n. 1 Tabella riassuntiva;
- 4) Allegato n: 2a, 2b, 2c, "Computo metrico" per ciascun intervento;
- 5) Allegato n. 3 Aree di indagine Lotto 3;
- 6) Allegato n. 4 Schema di contratto

art. 1.4 Chiarimenti

É possibile ottenere chiarimenti sulla presente procedura mediante la proposizione di quesiti scritti da inoltrare all'indirizzo PEC: pec.usrlaziogare@legalmail.it almeno 8 giorni prima della scadenza del termine fissato per la presentazione delle offerte.

Ai sensi dell'art. 74 comma 4 del Codice, le risposte a tutte le richieste presentate in tempo utile verranno fornite almeno sei giorni prima della scadenza del termine fissato per la presentazione delle offerte, mediante invio tramite PEC a tutti gli operatori economici invitati. Non sono ammessi chiarimenti telefonici.

art. 1.5 Comunicazioni

Ai sensi dell'art. 76, comma 6 del Codice, i concorrenti sono tenuti ad indicare, in sede di offerta, l'indirizzo PEC da utilizzare ai fini delle comunicazioni di cui all'art. 76, comma 5, del Codice.

Salvo quanto disposto nel paragrafo 2.2 del presente disciplinare, tutte le comunicazioni tra stazione appaltante e operatori economici si intendono validamente ed efficacemente effettuate qualora rese all'indirizzo PEC: pec.usrlaziogare@legalmail.it e all'indirizzo indicato dai concorrenti nella documentazione di gara.

Eventuali modifiche dell'indirizzo PEC o problemi temporanei nell'utilizzo di tali forme di comunicazione, dovranno essere tempestivamente segnalate alla stazione appaltante; diversamente la medesima declina ogni responsabilità per il tardivo o mancato recapito delle comunicazioni.

In caso di raggruppamenti temporanei, anche se non ancora costituiti formalmente, la comunicazione recapitata al mandatario si intende validamente resa a tutti gli operatori economici raggruppati.

TITOLO 2°

art. 2.1 - Oggetto dell'appalto.

L'appalto concerne "Affidamento di incarico professionale per l'esecuzione di studi geologici in zone di instabilità di versante afferenti al gruppo di interventi di messa in sicurezza denominato lotto n. 3 con corrispettivo di importo stimato inferiore alle soglie di rilevanza comunitaria di cui all'art. 35 del D.Lgs. 50/2016, area di intervento in Comune di Cittareale (RI), località Centro Storico, Marianitto, Bricca".

L'affidatario dell'incarico dovrà svolgere le seguenti attività:

- a) esecuzione delle indagini contenute nella Proposta di Piano Indagini, di cui all'Allegato 1 e meglio esplicitate nell'allegato n. 2, eventualmente integrate dall'aggiudicatario in sede di offerta utilizzando lo schema di cui al Modello n. 5;
- b) rapporti e risultati di tutte le indagini eseguite;
- c) relazione geologica contenente l'analisi del fenomeno gravitativo (ricostruzione geometrica, cinematica del movimento e cause innescanti...) nonché le verifiche di stabilità delle aree

- soggette a fenomeni di instabilità indicate nelle planimetrie di cui all'Allegato 3;
- d) determinazione del rischio delle aree in dissesto oggetto di verifica adottando la “*Procedura di individuazione, delimitazione e valutazione delle situazioni di rischio da frana*” emanata dall'Autorità di Bacino del Fiume Tevere in allegato alle norme tecniche di attuazione del PAI;
 - e) assistenza a tutte le indagini strumentali;
 - f) elaborazione di una proposta di intervento di stabilizzazione del dissesto riscontrato e conseguente intervento di protezione degli elementi a rischio (edifici e/o viabilità).
 - g) *progettazione di Fattibilità Tecnico-Economica*, comprensiva del relativo computo, con indicazione delle soluzioni tecniche più idonee e compatibili economicamente con gli importi disponibili indicati nell'Allegato n.1, adottando il Prezzario Unico del Cratere del Centro Italia, ai sensi dell'art. 6 comma 7 del D.L. n. 189/2016, approvato con Ordinanza n. 7 del 14/12/2016 del Commissario Straordinario;
 - h) identificazione delle proprietà delle aree interessate agli interventi.

Art. 2.2 - Tipologia dell'appalto

CPV (servizi) – principale: 71351000-3 “Servizi di prospezione geologica, geofisica e altri servizi di prospezione scientifica”.

Art. 2.3 – Durata: termini massimi per l'esecuzione del servizio

Il tempo massimo a disposizione per lo studio geologico afferente al gruppo di interventi in oggetto, denominato lotto n. 3, è definito complessivamente in 40 (quaranta) giorni naturali e consecutivi dalla stipula del contratto ovvero dalla comunicazione del RUP di avvio dell'esecuzione del contratto (**ALLEGATO N. 4**);

Art. 2.4 - Criterio di aggiudicazione

La gara sarà aggiudicata con il criterio dell'offerta economicamente più vantaggiosa ex art. 95 del D.Lgs. 50/2016 e s.m.i. L'offerta economicamente più vantaggiosa sarà determinata da una Commissione di Gara, nominata dalla Stazione Appaltante ai sensi dell'art. 77 del Codice dei Contratti, sulla base dei criteri successivamente indicati.

Art. 2.5- Disciplina normativa

La gara ed i rapporti contrattuali derivanti dall'aggiudicazione della stessa sono regolati da:

- Norme comunitarie e nazionali vigenti in materia di appalti di servizi di architettura e ingegneria, in particolare dal D.Lgs.50/2016 e s.m.i.;
- Linee Guida ANAC n. 1 recanti “Indirizzi generali sull'affidamento dei servizi attinenti all'architettura e all'ingegneria”;
- Linee Guida ANAC n. 2 recanti “Offerta economicamente più vantaggiosa”;
- Regolamento Regione Lazio n. 14 del 13 Luglio 2016;
- Norme contenute nella lettera di invito nonché in tutta la documentazione di gara;
- D.L. 17-10-2016 n. 189 e s.m.i. “Interventi urgenti in favore delle popolazioni colpite dagli eventi sismici del 2016” e ss.mm. e ii.;
- D.L. 17-10-2016 n. 189 e s.m.i. Art. 32 “*Controllo dell'ANAC sulle procedure del Commissario*

straordinario”;

- Ordinanze del Commissario del Governo per la Ricostruzione nei territori interessati dal sisma del 24 agosto 2016 ed in particolare Ordinanza n. 56 del 14/05/2018;
- Norme del Codice Civile per quanto non espressamente disciplinato alle fonti suindicate;
- Normativa di settore.

TITOLO 3° - DISCIPLINA ECONOMICA.

Art. 3.1 - Importo stimato del costo delle indagini e della parcella professionale

L'importo totale del servizio, ossia della parcella professionale e del costo delle indagini, di cui al lotto n 3, è stato quantificato nella somma complessiva di € 34.729,86 (trentaquattromilasettecentoventinove/86), così ripartiti:

- costo della sommatoria delle indagini per ciascun intervento di cui al lotto n. 3, € 27.085,90 (ventisettemilaottantacinque/90) comprensivi degli oneri della sicurezza e al netto dell'IVA, come meglio specificato negli Allegati n. 2a, 2b, 2c;
- parcella professionale, di cui al Decreto del Ministero della Giustizia 17 giugno 2016 pari ad € 7.643,96 (settemilaseicentoquarantatre/96) IVA e cassa previdenziale escluse, per la prestazione professionale risultante dalla somma delle parcelle calcolate per ogni singolo intervento al netto degli oneri previdenziali per E.P.A.P. (2%) e dell'IVA, rientrante nella seguente categoria:

STRUTTURE – S.04		
b.I) PROGETTAZIONE PRELIMINARE		
Codice	Descrizione singole prestazioni	Par. <Q>
QbI.11	Relazione geologica comprensiva delle verifiche di stabilità e assistenza sondaggi	0,0530

L'importo deve ritenersi remunerativo di tutte le prestazioni previste nella documentazione di gara e delle ulteriori prestazioni offerte in sede di gara.

TITOLO 4° - SOGGETTI AMMESSI IN FORMA SINGOLA E ASSOCIATA E CONDIZIONI DI PARTECIPAZIONE

I soggetti invitati dovranno essere in possesso dei seguenti requisiti, che dovranno essere tutti posseduti alla data di scadenza del termine per la presentazione della domanda:

Art. 4.1- Requisiti generali

- a) iscrizione all'Albo dei Geologi;
- b) assenza delle cause di esclusione di cui all'art. 80 del Codice;

c) possesso dei requisiti di cui al Decreto Ministeriale 2 dicembre 2016 n. 263 “*Regolamento recante definizione dei requisiti che devono possedere gli operatori economici per l'affidamento dei servizi di architettura e ingegneria e individuazione dei criteri per garantire la presenza di giovani professionisti, in forma singola o associata, nei gruppi concorrenti ai bandi relativi a incarichi di progettazione, concorsi di progettazione e di idee, ai sensi dell'articolo 24, commi 2 e 5, del decreto legislativo 18 aprile 2016, n. 50*”;

d) iscrizione nell'elenco speciale di cui all'articolo 34 del decreto legge n. 189 del 2016;

e) assenza di qualsiasi altra causa *ex lege* ostativa alla conclusione di contratti con la Pubblica Amministrazione ovvero una causa di conflitto di interessi ex art. 42 del Codice;

f) rispetto del limite massimo di incarichi così come previsto dall'Ordinanza del Commissario Straordinario n. 33 dell'11.07.2016 recante “*Qualificazione dei professionisti e criteri per evitare la concentrazione degli incarichi nelle opere pubbliche*”;

Art. 4.2- Requisiti speciali e mezzi di prova

Avvenuto espletamento, negli ultimi dieci anni antecedenti alla data di pubblicazione del presente Avviso, di servizi relativi a incarichi di studi geologici in zone interessate da instabilità di versante, per un importo globale dei lavori non inferiore a 1.5 volte l'importo stimato dei lavori cui si riferiscono i servizi da affidare così come indicato nell'Allegato 1.

Tale requisito, in caso di raggruppamento, deve essere posseduto cumulativamente. La mandataria in ogni caso dovrà dichiarare di possedere i requisiti necessari per la partecipazione alla gara in misura percentuale superiore rispetto a ciascuna delle mandanti. (Linee guida ANAC n. 1/2016 “Indirizzi generali sull'affidamento dei servizi attinenti all'architettura e all'ingegneria”).

Il possesso dei requisiti di cui al presente articolo dovrà essere dichiarato nelle seguenti modalità:

- in caso di servizi prestati per la P.A., mediante l'elenco con l'indicazione dei servizi analoghi a quelli in oggetto, svolti nel periodo sopra indicato (ultimi dieci anni), completo delle relative date, degli importi e delle amministrazioni/enti committenti.
- qualora si tratti di servizi prestati a privati, mediante certificati di buona e regolare esecuzione rilasciati dal Direttore dei lavori dal collaudatore o dichiarati dall'operatore economico che dovrà fornire prova dell'avvenuta esecuzione attraverso gli atti autorizzativi o concessori, inerenti al lavoro per il quale è stata svolta la prestazione, ovvero tramite copia delle fatture quietanzate relative alla prestazione medesima;

Si precisa che:

- gli onorari professionali, risultanti da fatture quietanzate relativi a servizi di geologia propedeutici alla progettazione di interventi non realizzati, possono essere ritenuti utilizzabili ai fini dell'ammissione alla selezione qualora dagli stessi sia possibile determinare in modo certo e inequivocabile l'importo dei lavori cui si riferisce il servizio svolto;
- gli onorari professionali, relativi a servizi di geologia propedeutici alla progettazione di cui non si conosce l'importo, NON possono essere ritenuti utilizzabili ai fini dell'ammissione alla selezione;

- gli importi si riferiscono sempre all'ammontare delle opere e non all'onorario dei servizi prestati.

N.B. In caso di Raggruppamento Temporaneo di Professionisti, esso può partecipare semplicemente come “costituendo”, mentre andrà immediatamente formalizzato in caso di aggiudicazione della procedura negoziata; i requisiti professionali di ogni singolo componente del RTP si sommano. I raggruppamenti temporanei, inoltre, devono prevedere la presenza di almeno un giovane professionista, laureato abilitato da meno di cinque anni all’esercizio della professione secondo le norme dello Stato membro dell’Unione europea di residenza, quale progettista. Quest’ultimo dovrà sottoscrivere la Relazione Geologica oggetto dell’incarico unitamente all’affidatario.

Il possesso dei requisiti prescritti per la partecipazione alla gara va dichiarato dal concorrente ai sensi delle disposizioni contenute nel D.P.R. 445/2000 e ss.mm. e ii.

4.3. Requisiti di affidabilità economico-finanziaria

Il possesso dei requisiti di cui al presente articolo dovrà essere comprovato mediante adeguata copertura assicurativa contro i rischi professionali per un importo del massimale pari al 10% del costo dell’intervento. In caso di raggruppamento il requisito relativo alla copertura Assicurativa deve essere soddisfatto singolarmente da tutti i professionisti.

Art. 4.4 Subappalto

Il soggetto affidatario dell’incarico non potrà avvalersi del subappalto, fatta eccezione per le attività consentite dall’art. 31, comma 8 del D. Lgs. 50/2016 secondo le modalità e nei limiti stabiliti dalla normativa vigente e in particolare dagli artt. 31 comma 8 e 105 del Codice e dalle Linee guida ANAC n. 1/2016 “Indirizzi generali sull’affidamento dei servizi attinenti all’architettura e all’ingegneria”. Resta comunque ferma la responsabilità esclusiva del Professionista affidatario.

La volontà di avvalersi dell’istituto del subappalto va resa con apposita dichiarazione.

NB: Ai sensi dell’art 30 “Legalità e trasparenza” del D.L. 189/2016 e s.m.i. la Ditta subappaltatrice dovrà essere obbligatoriamente iscritta, a pena di esclusione, nell’apposito elenco denominato “Anagrafe antimafia degli esecutori”

Ai sensi del comma 13 dell’art. 105 del Codice la stazione appaltante può corrispondere direttamente al subappaltatore, che ne abbia fatto espressamente richiesta, l’importo dovuto per le prestazioni dallo stesso eseguite così come previsto dal contratto di subappalto.

N.B La corresponsione diretta dell’importo da parte della stazione appaltante in favore del subappaltatore avverrà solo ed esclusivamente previo rilascio di apposita attestazione del subappaltante di regolare e completa esecuzione delle indagini.

Art. 4.5 Sopralluogo obbligatorio

Ai sensi dell’art. 79, comma 2 del Codice il sopralluogo sulle aree oggetto di intervento è **obbligatorio**. La mancata effettuazione del sopralluogo è **causa di esclusione** dalla procedura di gara.

Il sopralluogo deve essere effettuato dal professionista che, in caso di aggiudicazione, redigerà e sottoscriverà la relazione geologica e lo studio di fattibilità tecnica/economica ovvero, in caso di raggruppamento temporaneo, sia già costituito che non ancora costituito, in relazione al regime della solidarietà di cui all'articolo 48, comma 5, del Codice, tra i diversi operatori economici, il sopralluogo può essere effettuato a cura di uno qualsiasi degli operatori economici raggruppati.

Ai fini dell'effettuazione del prescritto sopralluogo sui luoghi interessati ai servizi, i concorrenti devono inviare al Comune di Cittareale, non oltre 10 (dieci) giorni dal ricevimento della presente lettera di invito, all'indirizzo di posta elettronica certificata comune.cittareale@pec.it una richiesta di sopralluogo indicando nome e cognome, con i relativi dati anagrafici del professionista incaricato ad effettuarlo. La richiesta deve specificare l'indirizzo di posta elettronica certificata, cui indirizzare la convocazione. Mediante successiva comunicazione dello stesso Comune di Cittareale saranno indicati data, luogo e modalità del sopralluogo da eseguire. All'atto del sopralluogo ciascun incaricato deve sottoscrivere il documento (**MODELLO N. 3**), predisposto dall'amministrazione aggiudicatrice, a conferma del sopralluogo effettuato, unitamente al tecnico del Comune di Cittareale.

Art. 4.6 Cauzione definitiva

In caso di aggiudicazione, l'affidatario dell'appalto dovrà costituire la garanzia definitiva di cui all'articolo 103 del Codice, con le modalità, le clausole speciali e le riduzioni previste all'articolo 93 del Codice. La mancata costituzione della garanzia definitiva determina la decadenza dell'affidamento e l'aggiudicazione dell'appalto al concorrente che segue in graduatoria.

La garanzia copre gli oneri per il mancato o inesatto adempimento previsti dall'articolo in questione e cessa di avere effetto solo successivamente al relativo nulla osta rilasciato, dall'Ufficio Speciale Ricostruzione, sugli elaborati di cui all'art. 2.1. lettera g), consegnati dall'operatore economico. In caso di raggruppamenti temporanei le garanzie fideiussorie e le garanzie assicurative sono presentate, su mandato irrevocabile, dalla mandataria in nome e per conto di tutti i concorrenti, ferma restando la responsabilità solidale tra gli operatori economici costituenti il raggruppamento temporaneo.

Art. 4.7 Esonero dal pagamento del contributo in favore dell'ANAC

Con DPCM 28 Settembre 2017 è stata resa esecutiva la delibera n. 359 adottata dall'Autorità nazionale anticorruzione in data 29 marzo 2017, concernente l'esonero per l'anno 2017 e per gli anni successivi dal pagamento del contributo in favore dell'Autorità per l'affidamento di lavori, servizi e forniture espletati nell'ambito della ricostruzione, pubblica e privata, a seguito degli eventi sismici del 2016 e 2017.

TITOLO 5° - MODALITA' DI PRESENTAZIONE DELL'OFFERTA E SOTTOSCRIZIONE DEI DOCUMENTI DI GARA

Art. 5.1 - Modalità e termini di presentazione delle offerte

Il plico contenente l'offerta e la documentazione, a pena di esclusione, deve essere sigillato e deve pervenire, a mezzo raccomandata, corriere, agenzia di recapito autorizzata del servizio postale,

entro e non oltre le ore del giorno esclusivamente al seguente indirizzo: Via Cintia n. 87 – 02100 Rieti (RI). Si precisa che per “sigillatura” deve intendersi una chiusura ermetica, tale da rendere chiusi il plico e le buste, attestare l’autenticità della chiusura originaria proveniente dal mittente, nonché garantire l’integrità e la non manomissione del plico e delle buste. Oltre il termine perentorio suddetto non sarà riconosciuta valida alcuna offerta o documentazione anche se sostitutiva od aggiuntiva/integrativa di offerta o documentazione inviata precedentemente; in particolare, non saranno in alcun caso prese in considerazione, e verranno pertanto escluse dalla gara, le offerte pervenute oltre tale termine tassativo, anche se spedite a mezzo del servizio postale prima della relativa scadenza sopra indicata.

E’ altresì facoltà dei concorrenti la **consegna a mano** del plico **presso la Segreteria dell’Ufficio Speciale Ricostruzione** (Via Cintia n. 87 – 02100 Rieti) **ai seguenti orari di apertura al pubblico: dal lunedì al venerdì dalle ore 9,30 alle ore 13,00 e dalle ore 15,00 alle ore 17,00.**

Il plico deve recare, all’esterno, le informazioni relative all’operatore economico concorrente indicante denominazione o ragione sociale, codice fiscale, indirizzo PEC per le comunicazioni e riportare la dicitura: **“NON APRIRE – CONTIENE OFFERTA PER LA GARA “PROCEDURA NEGOZIATA PER L’AFFIDAMENTO DELL’INCARICO DI STUDI GEOLOGICI IN ZONE DI INSTABILITÀ E AFFERENTI AL GRUPPO DI INTERVENTI DENOMINATO LOTTO N. 3” - CIG 751881526C CUP C44J18000020001**

Nel caso di concorrenti con identità plurisoggettiva vanno riportati sul plico le informazioni di tutti i singoli partecipanti, già costituiti o da costituirsi.

Il plico deve contenere al suo interno **n. 3 (tre) distinte e separate buste a loro volta chiuse e sigillate**, recanti l’intestazione del mittente, l’indicazione dell’oggetto dell’affidamento in appalto e la dicitura, rispettivamente:

“A - DOCUMENTAZIONE AMMINISTRATIVA”;

“B – OFFERTA TECNICA”;

“C - OFFERTA ECONOMICA”.

La mancata separazione dell’offerta tecnica e dell’offerta economica, ovvero l’inserimento di elementi concernenti il prezzo in documenti non contenuti nella busta dedicata all’offerta economica, costituirà **causa di esclusione**.

Verranno escluse le offerte plurime, parziali, condizionate, alternative o espresse in rialzo rispetto agli importi a base di gara.

La modulistica, allegata alla presente, da utilizzare obbligatoriamente e da compilare esclusivamente in lingua italiana, consta dei seguenti documenti:

- Modello 1 – domanda di partecipazione
- Modello 1-bis – dichiarazioni sostitutive
- Modello 2 – D.G.U.E.
- Modello 3 – attestato avvenuto sopralluogo obbligatorio

- Modello 4 – offerta economica
- Modello 5 – piano delle indagini

Art. 5.2 – Contenuto della Busta “A – DOCUMENTAZIONE AMMINISTRATIVA”

Nella busta “A – Documentazione amministrativa” devono essere contenuti, a pena di esclusione e fatte comunque salve le disposizioni successivamente indicate in ordine al procedimento di integrazione in sanatoria – soccorso istruttorio, ai sensi e per gli effetti dell'art. 83 del Codice, i seguenti documenti:

• **DOMANDA DI PARTECIPAZIONE E DICHIARAZIONI SOSTITUTIVE (MODELLI 1 e 1-bis) La domanda, corredata della copia non autenticata del documento di identità del sottoscrittore, è firmata:**

- dal legale rappresentante del concorrente o suo procuratore, Il procuratore è tenuto ad allegare copia conforme all'originale ai sensi del d.p.r. n. 445/2000 della relativa procura notarile.
- nel caso di raggruppamento temporaneo o consorzio ordinario costituiti, dalla mandataria/capofila. L'avvenuta costituzione va provata mediante la produzione del mandato collettivo irrevocabile con rappresentanza conferito alla mandataria per atto pubblico o scrittura privata autenticata, con indicazione del soggetto designato quale mandatario.
- nel caso di raggruppamento temporaneo o consorzio ordinario non ancora costituiti, da tutti i soggetti che costituiranno il raggruppamento o consorzio.

L'istanza di partecipazione alla gara (MODELLO 1) e le relative dichiarazioni sostitutive (MODELLO 1-bis), di cui all'allegata modulistica predisposta dalla Stazione Appaltante, sono rese ai sensi e con le modalità di cui agli artt. 46 e 47 del D.P.R. n. 445/2000 e s.m.i. in ordine alla sussistenza di tutti i criteri di selezione/requisiti minimi (di ordine generale e speciale) e di tutte le altre condizioni di partecipazione previste dal presente disciplinare ivi compresa l'assenza dei motivi ostativi di cui all'art. 80 del Codice (anche con riferimento ai soggetti a ciò tenuti che siano cessati dalla carica nell'anno antecedente la data di pubblicazione del bando di gara/spedizione lettera di invito).

Nel caso di Raggruppamento temporaneo di concorrenti le dichiarazioni sostitutive (MODELLO 1-bis) dovranno essere rese da ciascun membro facente parte del Raggruppamento.

• **DOCUMENTO DI GARA UNICO EUROPEO (DGUE) (MODELLO 2)** redatto utilizzando lo schema allegato conforme alla Circolare del Ministero delle Infrastrutture e Trasporti 18 luglio 2016, n. 3 (pubblicata sulla G.U. n. 174 del 27 luglio 2016) recante le *“Linee guida per la compilazione del modello di formulario di Documento di gara unico europeo (DGUE) approvato dal Regolamento di esecuzione (UE) 2016/7 della Commissione del 5 gennaio 2016”*.

Il DGUE dovrà essere compilato con riferimento a tutte le parti inerenti ai requisiti previsti dalla presente lettera di invito/disciplinare.

Il DGUE dovrà essere compilato e sottoscritto dal titolare o legale rappresentante o procuratore del soggetto concorrente.

Nel caso di Raggruppamento temporaneo di concorrenti, il DGUE dovrà essere compilato e sottoscritto (dal titolare o legale rappresentante o procuratore) da ciascun membro facente parte del Raggruppamento temporaneo di concorrenti.

In tutti gli altri casi di identità plurisoggettiva il DGUE dovrà essere compilato e sottoscritto dai soggetti di cui all'art. 80 del Codice.

L'operatore economico deve trasmettere il DGUE in formato elettronico, secondo le disposizioni del DPCM 13 novembre 2014.

N.B. Detto documento, FIRMATO DIGITALMENTE ai sensi dell'art. 1, comma 1, lett. s) del D.Lgs. 7 Marzo 2005, n. 82, compilato, secondo le modalità indicate e inserito su supporto informatico, deve essere incluso all'interno della busta amministrativa. (cfr. Comunicato Ministro Infrastrutture e Trasporti del 30.03.2018)

- **ATTESTATO DI AVVENUTO SOPRALLUOGO (MODELLO 3)**
- **PASSOE** di cui all'art. 2, comma 3 lett.b) della delibera ANAC n. 157/2016, relativo al concorrente necessario ai fini della verifica dei requisiti dichiarati in sede di gara, tramite il sistema AVCPASS.

Art. 5.3 – Soccorso istruttorio

Le carenze di qualsiasi elemento formale della domanda, e in particolare, la mancanza, l'incompletezza e ogni altra irregolarità essenziale degli elementi, con esclusione di quelle afferenti all'offerta economica e all'offerta tecnica, possono essere sanate attraverso la procedura di soccorso istruttorio di cui all'art. 83, comma 9 del Codice.

L'irregolarità essenziale è sanabile laddove non si accompagni ad una carenza sostanziale del requisito alla cui dimostrazione la documentazione omessa o irregolarmente prodotta era finalizzata. La successiva correzione o integrazione documentale è ammessa laddove consenta di attestare l'esistenza di circostanze preesistenti, vale a dire requisiti previsti per la partecipazione e documenti/elementi a corredo dell'offerta. Nello specifico valgono le seguenti regole:

- il mancato possesso dei prescritti requisiti di partecipazione non è sanabile mediante soccorso istruttorio e determina l'esclusione dalla procedura di gara;
- l'omessa o incompleta nonché irregolare presentazione delle dichiarazioni sul possesso dei requisiti di partecipazione e ogni altra mancanza, incompletezza o irregolarità della domanda, ivi compreso il difetto di sottoscrizione, sono sanabili, ad eccezione delle false dichiarazioni;
- la mancata presentazione di elementi a corredo dell'offerta ovvero di condizioni di partecipazione gara (es. mandato collettivo speciale o impegno a conferire mandato collettivo), entrambi aventi rilevanza in fase di gara, sono sanabili, solo se preesistenti e comprovabili con documenti di data certa, anteriore al termine di presentazione dell'offerta;
- la mancata presentazione di dichiarazioni e/o elementi a corredo dell'offerta, che hanno rilevanza in fase esecutiva (es. dichiarazione delle parti del servizio ai sensi dell'art. 48, comma 4 del Codice) sono sanabili.

Ai fini della sanatoria la stazione appaltante assegna al concorrente un congruo termine - non superiore a dieci giorni - perché siano rese, integrate o regolarizzate le dichiarazioni necessarie, indicando il contenuto e i soggetti che le devono rendere.

Ove il concorrente produca dichiarazioni o documenti non perfettamente coerenti con la richiesta, la stazione appaltante può chiedere ulteriori precisazioni o chiarimenti, fissando un termine perentorio a pena di esclusione.

Le richieste di chiarimenti devono essere formulate esclusivamente in lingua italiana.

In caso di inutile decorso del termine, la stazione appaltante procede all'**esclusione** del concorrente dalla procedura.

Al di fuori delle ipotesi di cui all'articolo 83, comma 9, del Codice è facoltà della stazione appaltante invitare, se necessario, i concorrenti a fornire chiarimenti in ordine al contenuto dei certificati, documenti e dichiarazioni presentati.

Art. 5.4 - Contenuto della busta "B - OFFERTA TECNICA"

Nella busta B) debitamente sigillata e controfirmata sui lembi di chiusura e recante sull'esterno l'indicazione del mittente e la dicitura "Offerta tecnica" dovranno essere incluse, a pena di esclusione, le sotto indicate relazioni e tavole grafiche.

Tutta la documentazione ad illustrazione dell'offerta tecnica (relazioni e tavole grafiche) deve essere sottoscritta da parte del legale rappresentante del concorrente o da un suo procuratore su ogni foglio, in caso di raggruppamento temporaneo non ancora formalmente costituito, devono essere sottoscritte, da tutti gli operatori economici raggruppati;

A) Proposta metodologica

Dovrà essere predisposta una relazione illustrativa sulle modalità con cui saranno svolte le prestazioni oggetto dell'incarico, incluse eventuali proposte integrative ed innovative al Piano delle indagini al fine di acquisire ulteriori informazioni utili alla caratterizzazione delle aree indagate.

La relazione sarà contenuta in massimo di 2 cartelle formato A4 (n. 4 facciate) con allegata una planimetria in scala 1:2.000 dove saranno riportate le indagini strumentali da eseguirsi.

Dovrà inoltre essere compilata e allegata alla scheda, di cui al **MODELLO N. 5**, al campo "Indagini integrative". La scheda contiene la tipologia e il numero minimo di indagini strumentali, previste dal R.R. Lazio n. 14/2016, a supporto della successiva fase di progettazione degli interventi nonché quelle previste dal Piano delle Indagini di cui agli allegati n.1 e n.2.

B) Struttura tecnico-organizzativa

Dovrà essere predisposta una breve relazione illustrativa (max 2 cartelle – 4 facciate - formato A4) contenente la struttura tecnico-organizzativa sia con specifico riferimento al/ai professionista/i che svolgeranno l'incarico e che abbiano maturato significative esperienze nel settore di cui al presente avviso (indicare – a titolo di esempio – l'anzianità professionale, le principali attività desumibili dal

curriculum attinenti all'oggetto del presente avviso) sia di dotazioni strumentali utili all'esecuzione dell'incarico stesso, anche di particolare innovazione, che si intendono utilizzare.

C) Esperienza tecnica

Dovranno essere presentate tavole grafiche e/o fotografiche, di massimo n. 3 interventi dei quali si sia eseguita la progettazione. Gli interventi presentati dovranno essere numerati in ordine progressivo da 1 a 3; gli interventi presentati oltre il terzo non saranno presi in considerazione dalla Commissione. I concorrenti presenteranno gli interventi ritenuti rappresentativi, per contenuto tecnico e qualità progettuale, delle proprie capacità professionali ed organizzative, scelti fra interventi qualificabili affini a quelli oggetto dell'affidamento. La documentazione presentata per ogni intervento dovrà essere costituita da un massimo complessivo di 2 (due) cartelle (quattro facciate) in formato A3 e dovrà contenere almeno: la descrizione dell'opera, tavole grafiche e/o fotografiche, le dimensioni, l'importo e la durata dei lavori.

A pena di esclusione, dall'offerta tecnica non deve risultare alcun elemento che possa rendere palese o consenta di desumere, direttamente o indirettamente, l'offerta di prezzo oggetto di valutazione contenuta nella busta dell'offerta economica.

L'offerta tecnica non può:

- 1) comportare alcun onere maggiore, indennizzo rimborso adeguamento o altro, a carico della Stazione Appaltante, pertanto sotto il profilo economico l'importo contrattuale determinato in base all'Offerta economica resta insensibile alla predetta Offerta tecnica;
- 2) contenere elementi proposti sotto condizione di variazione del prezzo;
- 3) in relazione ad uno o più d'uno degli elementi di valutazione, esprimere o rappresentare soluzioni tra loro alternative, opzioni diverse, proposte condizionate o altre condizioni equivoche o caratterizzate da ambiguità che non consentano una valutazione univoca.

Art. 5.5 - Contenuto della busta “C – OFFERTA ECONOMICA”

Nella busta C debitamente sigillata e recante sull'esterno l'indicazione “**Offerta economica**” deve essere contenuta, **a pena di esclusione**, l'offerta economica (in bollo), predisposta secondo il modello della Stazione Unica Appaltante (**MODELLO 4**)

L'offerta economica consiste nell'indicazione del ribasso percentuale unico rispetto alla base d'asta, complessivo della attività relative all'esecuzione delle prove ed indagini e di quello dell'onorario professionale per la redazione della relazione geologica e dello studio di fattibilità tecnico/economica. Il ribasso oggetto dell'offerta si intende comunque applicato a tutte le voci di costo descritte nei documenti di gara ed in ordine alle quali è stata determinata la base d'asta.

Il valore del ribasso unico offerto deve essere espresso con un massimo di tre decimali (ad esempio: 12,345): eventuali decimali ulteriori non sono presi in considerazione ai fini del calcolo della soglia di anomalia né ai fini dell'aggiudicazione (non si effettueranno arrotondamenti).

L'offerta deve essere redatta in carta legalizzata con marca da bollo da € 16,00, si avvisa che in caso di presentazione di un'offerta economica priva dei suddetti requisiti di regolarità fiscale - ad esempio se mancante di marca da bollo - l'evasione della relativa imposta verrà tempestivamente segnalata all'Ufficio del Registro territorialmente competente per l'adozione dei provvedimenti e delle sanzioni del caso, ai sensi e per gli effetti del D.P.R. 26.10.1972, n. 642 e s.m.i.).

L'importo dell'offerta economica e la percentuale di ribasso devono essere espressi in cifre ed in lettere. In caso di discordanza tra quanto espresso in cifre e quanto espresso in lettere è ritenuto valido esclusivamente quanto espresso in lettere. In caso di discordanza tra l'importo dell'offerta economica e la percentuale di ribasso, espressi in lettere, è ritenuto valido esclusivamente quanto indicato per il ribasso percentuale, qualunque siano i motivi che hanno determinato tale discordanza.

L'offerta economica, **a pena di esclusione**, deve essere sottoscritta dal legale rappresentante del concorrente o da un suo procuratore in caso di concorrente singolo, ovvero, nel caso di concorrenti con idoneità plurisoggettiva, l'offerta dovrà essere sottoscritta, a pena di esclusione, con le medesime modalità indicate per la sottoscrizione della domanda di cui al paragrafo 5.2.1.

Nel caso in cui l'offerta sia sottoscritta da un procuratore del legale rappresentante del concorrente, va trasmessa la relativa procura.

Detta offerta economica deve essere redatta avvalendosi esclusivamente dell'apposito modulo-offerta (**MODELLO 4**) predisposto dalla stazione appaltante ed allegato alla presente lettera di invito.

Non sono ammesse offerte alla pari o in aumento, parimenti non sono ammesse offerte nelle quali non sia espressa la percentuale di ribasso offerto.

Non sono ammesse alla gara offerte plurime, parziali, condizionate o espresse in modo indeterminato o per persona da nominare e comunque difformi dalle presenti prescrizioni.

La busta "C", sigillata e controfirmata sui lembi di chiusura, deve recare all'esterno - oltre all'intestazione del mittente - la dicitura "C - offerta economica" e deve contenere esclusivamente l'offerta economica e null'altro; Il punteggio relativo che scaturirà dalle formule di cui sopra sarà considerato con troncamento alla terza cifra decimale.

TITOLO 6° - CRITERI DI AGGIUDICAZIONE, SVOLGIMENTO DELLA GARA E STIPULA DEL CONTRATTO

Art. 6.1 – Elementi e criteri di aggiudicazione

L'incarico sarà aggiudicato in base al criterio dell'offerta economicamente più vantaggiosa individuata sulla base del miglior rapporto qualità/prezzo, ai sensi dell'art. 95, comma 3, lett. b) del Codice degli Appalti. Le offerte saranno valutate prendendo in considerazione i seguenti **elementi e criteri**:

A) Proposta metodologica;

- B) Struttura tecnico-organizzativa
- C) Esperienza tecnica
- D) Ribasso percentuale unico sulla prestazione professionale e sulle indagini strumentali

A cui corrispondono i seguenti **fattori ponderali** (art.95, comma 8 del Codice):

- per il criterio A), max 25 p.ti;
- per il criterio B), max 25 p.ti;
- per il criterio C), max 20 p.ti;
- per il criterio D), max 30 p.ti;

La Commissione di gara procederà, in una o più sedute, alla valutazione delle offerte sulla base dei suddetti elementi di natura qualitativa e di natura quantitativa ai quali saranno attribuiti i fattori ponderali di valutazione riportati nella seguente tabella 1:

TABELLA 1	ELEMENTI DI VALUTAZIONE		PUNTEGGIO MASSIMO ATTRIBUIBILE
OFFERTA TECNICA	A	Proposta metodologica	25
	B	Struttura tecnico-organizzativa	25
	C	Esperienza tecnica	20
	Totale offerta tecnica		70
OFFERTA ECONOMICA	D	Ribasso percentuale unico sulla prestazione professionale e sulle indagini strumentali	30
	Totale offerta economica		30
TOTALE			100

6.2 - Riparametrazione dei punteggi dell'offerta tecnica: punti totali 70

Ai fini dell'attribuzione dei punteggi relativi all'offerta tecnica si terrà conto dei criteri indicati e dei punteggi massimi assegnabili di seguito riportati.

6.2.1 Proposta metodologica: massimo 25 punti

Il punteggio verrà assegnato sulla scorta della valutazione relativa alle modalità con cui saranno svolte le prestazioni oggetto dell'incarico, incluse eventuali proposte integrative ed innovative al Piano delle indagini, in quanto queste ultime potranno fornire ulteriori informazioni utili alla caratterizzazione delle aree indagate.

6.2.2 Struttura tecnico-organizzativa: massimo 25 punti

Il punteggio verrà attribuito al concorrente in virtù dell'organizzazione tecnico-organizzativa dimostrata in termini sia di presenza di professionisti che abbiano maturato significative esperienze nel settore di cui al presente avviso che di dotazione strumentale utile all'esecuzione dell'incarico stesso anche di particolare innovazione.

6.2.3 Esperienza tecnica: massimo 20 punti

Il punteggio verrà assegnato in relazione agli interventi che, per contenuto tecnico e qualità progettuale, siano ritenuti affini a quelli oggetto dell'affidamento.

6.2.4 Metodo di attribuzione del coefficiente per il calcolo del punteggio dell'offerta tecnica

La valutazione delle offerte avverrà con il metodo aggregativo-compensatore (linee guida dell'ANAC n. 2/2016). La commissione valuterà gli elaborati presentati ai fini della valutazione dell'offerta economicamente più vantaggiosa con applicazione della seguente formula:

$$P_i = \sum_n (W_i * V(a)_i)$$

dove:

P_i = punteggio dell'offerta i-esima

N = numero totale dei requisiti

W_i = punteggio attribuito al requisito (i)

$V(a)_i$ = coefficiente della prestazione dell'offerta (a) rispetto al requisito (i) variabile tra zero e uno

\sum_n = sommatoria

I coefficienti $V(a)_i$, variabili tra zero e uno, saranno determinati attraverso la media dei coefficienti attribuiti discrezionalmente dai singoli commissari. Una volta terminata la procedura di attribuzione discrezionale dei coefficienti, si procederà a trasformare la media dei coefficienti attribuiti a ogni criterio da parte di tutti i commissari in coefficienti definitivi, riportando ad uno la media più alta e proporzionando a tale media massima le medie provvisorie prima calcolate. Il punteggio sarà attribuito a giudizio insindacabile della Commissione giudicatrice in funzione dei criteri di cui ai punti 6.2.1, 6.2.2 e 6.2.3, attenendosi ai seguenti criteri di valutazione e attribuzione del coefficiente tra 0 e 1:

- coeff. 1 in caso di giudizio ottimo
- coeff. 0,8 in caso di giudizio buono
- coeff. 0,6 in caso di giudizio sufficiente
- coeff. 0,2 in caso di giudizio insufficiente
- coeff. 0 in caso di assenza di elementi che consentano la valutazione

Art. 6.3 - Metodo di attribuzione del coefficiente per il calcolo del punteggio dell'offerta economica

All'offerta economica è attribuito all'elemento economico un coefficiente, variabile da zero ad uno, calcolato tramite la seguente formula con interpolazione lineare:

C_i	=	R_a/R_{max}
-------	---	---------------

dove:

C_i = coefficiente attribuito al concorrente i-esimo;

R_a = ribasso percentuale dell'offerta del concorrente i-esimo;

R_{max} = ribasso percentuale dell'offerta più conveniente.

Quando il concorrente non effettua alcuno sconto *R_a* assume il valore 0, così come il coefficiente *C_i*; mentre per il concorrente che offre il maggiore sconto *C_i* assume il valore 1. Tale coefficiente andrà poi moltiplicato per il punteggio massimo attribuibile.

Art. 6.4 - Svolgimento delle operazioni di gara, aggiudicazione dell'appalto e stipula del contratto

6.4.1 Apertura della busta A – verifica documentazione amministrativa

La prima seduta pubblica avrà luogo il giorno **alle ore** presso la sede dell'Ufficio Speciale Ricostruzione Lazio, Rieti, via Cintia n. 87 e vi potranno partecipare i legali rappresentanti/procuratori delle imprese interessate oppure persone munite di specifica delega. In assenza di tali titoli, la partecipazione è ammessa come semplice uditore.

Tale seduta pubblica, se necessario, sarà aggiornata ad altra ora o a giorni successivi, nel luogo, nella data e negli orari che saranno comunicati ai concorrenti a mezzo *PEC* almeno 3 giorni prima della data fissata.

Parimenti le successive sedute pubbliche saranno comunicate ai concorrenti mediante *PEC* almeno 3 giorni prima della data fissata.

Il *RUP* anche tramite seggio di gara istituito ad hoc procederà, nella prima seduta pubblica, a verificare il tempestivo deposito e l'integrità dei plichi inviati dai concorrenti e, una volta aperti, a controllare la completezza della documentazione amministrativa presentata.

Successivamente il *RUP* anche tramite seggio di gara istituito ad hoc procederà a:

- a) verificare la conformità della documentazione amministrativa a quanto richiesto nel presente disciplinare;
- b) attivare la procedura di soccorso istruttorio di cui al precedente art. 5.3;
- c) redigere apposito verbale relativo alle attività svolte;
- d) adottare il provvedimento che determina le esclusioni e le ammissioni dalla procedura di gara, provvedendo altresì agli adempimenti di cui all'art. 29, comma 1, del Codice.

Ai sensi dell'art. 85, comma 5, primo periodo del Codice, la stazione appaltante si riserva di chiedere agli offerenti, in qualsiasi momento nel corso della procedura, di presentare tutti i documenti complementari o parte di essi, qualora questo sia necessario per assicurare il corretto svolgimento della procedura.

N.B: la stazione appaltante procede alla suddetta verifica in tutti i casi in cui sorgono fondati dubbi, sulla veridicità delle dichiarazioni sostitutive, rese dai concorrenti in merito al possesso dei requisiti generali e speciali.

6.4.2 Commissione giudicatrice

La commissione giudicatrice è nominata, ai sensi dell'art. 216, comma 12 del Codice, dopo la scadenza del termine per la presentazione delle offerte ed è composta da un numero dispari pari a n. 3 membri, esperti nello specifico settore cui si riferisce l'oggetto del contratto. In capo ai commissari non devono sussistere cause ostative alla nomina ai sensi dell'art. 77, comma 9, del Codice. A tal fine i medesimi rilasciano apposita dichiarazione alla stazione appaltante.

La commissione giudicatrice è responsabile della valutazione delle offerte tecniche ed economiche dei concorrenti e fornisce ausilio al RUP nella valutazione della congruità delle offerte tecniche (cfr. Linee guida n. 3 del 26 ottobre 2016).

La stazione appaltante pubblica, sul profilo di committente, nella sezione "amministrazione trasparente" la composizione della commissione giudicatrice e i curricula dei componenti, ai sensi dell'art. 29, comma 1 del Codice.

6.4.3 Apertura delle buste "B" e "C" – valutazione delle offerte tecniche ed economiche

Una volta effettuato il controllo della documentazione amministrativa, il RUP procederà a consegnare gli atti alla commissione giudicatrice.

La commissione giudicatrice, in seduta pubblica, procederà all'apertura della busta concernente l'offerta tecnica ed alla verifica della presenza dei documenti richiesti dal presente disciplinare. In una o più sedute riservate la commissione procederà all'esame ed alla valutazione delle offerte tecniche e all'assegnazione dei relativi punteggi applicando i criteri e le formule indicati nel presente disciplinare.

La commissione procederà alla riparametrazione dei punteggi secondo quanto indicato al precedente punto 6.2. La commissione individua gli operatori che non hanno superato la soglia di sbarramento **PARI A 30 PUNTI** (su massimo 70 attribuibili) e li comunica al RUP che procederà ai sensi dell'art. 76, comma 5, lett. b) del Codice. La commissione non procederà alla apertura dell'offerta economica dei predetti operatori. Successivamente, in seduta pubblica, la commissione darà lettura dei punteggi, già riparametrati, attribuiti alle singole offerte tecniche, darà atto delle eventuali esclusioni dalla gara dei concorrenti.

Nella medesima seduta, o in una seduta pubblica successiva, la commissione procederà all'apertura della busta contenente l'offerta economica e quindi alla relativa valutazione, che potrà avvenire anche in successiva seduta riservata.

La stazione appaltante procederà dunque all'individuazione dell'unico parametro numerico finale per la formulazione della graduatoria, ai sensi dell'art. 95, comma 9 del Codice.

Nel caso in cui le offerte di due o più concorrenti ottengano lo stesso punteggio complessivo, ma punteggi differenti per il prezzo e per tutti gli altri elementi di valutazione, sarà collocato primo in graduatoria il concorrente che ha ottenuto il miglior punteggio sull'offerta tecnica.

Nel caso in cui le offerte di due o più concorrenti ottengano lo stesso punteggio complessivo e gli stessi punteggi parziali per il prezzo e per l'offerta tecnica, si procederà mediante sorteggio in seduta pubblica.

All'esito delle operazioni di cui sopra, la commissione, in seduta pubblica, redige la graduatoria e procede ai sensi di quanto previsto al punto 6.4.5.

Qualora individui offerte che superano la soglia di anomalia di cui all'art. 97, comma 3 del Codice, e in ogni altro caso in cui, in base a elementi specifici, l'offerta appaia anormalmente bassa, la commissione, chiude la seduta pubblica dando comunicazione al RUP, che procederà secondo quanto indicato al successivo punto 6.4.4.

In qualsiasi fase delle operazioni di valutazione delle offerte tecniche ed economiche, la commissione provvede a comunicare, tempestivamente al RUP che procederà, sempre, ai sensi dell'art. 76, comma 5, lett. b) del Codice -i casi di **esclusione** da disporre per:

- mancata separazione dell'offerta economica dall'offerta tecnica, ovvero l'inserimento di elementi concernenti il prezzo in documenti contenuti nelle buste A e B;
- presentazione di offerte parziali, plurime, condizionate, alternative nonché irregolari, ai sensi dell'art. 59, comma 3, lett. a) del Codice, in quanto non rispettano i documenti di gara, ivi comprese le specifiche tecniche;
- presentazione di offerte inammissibili, ai sensi dell'art. 59, comma 4 lett. a) e c) del Codice, in quanto la commissione giudicatrice ha ritenuto sussistenti gli estremi per informativa alla Procura della Repubblica per reati di corruzione o fenomeni collusivi o ha verificato essere in aumento rispetto all'importo a base di gara;
- offerte in aumento.

6.4.4 Verifica di anomalia delle offerte

Al ricorrere dei presupposti di cui all'art. 97, comma 3, del Codice, e in ogni altro caso in cui, in base a elementi specifici, l'offerta appaia anormalmente bassa, il RUP, avvalendosi, se ritenuto necessario, della commissione, valuta la congruità, serietà, sostenibilità e realizzabilità delle offerte che appaiono anormalmente basse.

Si procede a verificare la prima migliore offerta anormalmente bassa. Qualora tale offerta risulti anomala, si procede con le stesse modalità nei confronti delle successive offerte, fino ad individuare la migliore offerta ritenuta non anomala. È facoltà della stazione appaltante procedere contemporaneamente alla verifica di congruità di tutte le offerte anormalmente basse.

Il RUP richiede per iscritto al concorrente la presentazione, per iscritto, delle spiegazioni, se del caso indicando le componenti specifiche dell'offerta ritenute anomale.

A tal fine, assegna un termine non inferiore a quindici giorni dal ricevimento della richiesta.

Il RUP, con eventuale supporto della commissione, esamina in seduta riservata le spiegazioni fornite dall'offerente e, ove le ritenga non sufficienti ad escludere l'anomalia, può chiedere, anche mediante audizione orale, ulteriori chiarimenti, assegnando un termine massimo per il riscontro.

Il RUP esclude, ai sensi degli articoli 59, comma 3 lett. c e 97, commi 5 e 6 del Codice, le offerte che, in base all'esame degli elementi forniti con le spiegazioni risultino, nel complesso, inaffidabili e procede secondo quanto di seguito previsto.

6.4.5 Aggiudicazione dell'appalto e stipula del contratto

All'esito delle operazioni di cui sopra la commissione – o il RUP, qualora vi sia stata verifica di congruità delle offerte anomale – formulerà la proposta di aggiudicazione in favore del concorrente che ha presentato la migliore offerta, chiudendo le operazioni di gara e trasmettendo al RUP tutti gli atti e documenti della gara ai fini dei successivi adempimenti.

Qualora nessuna offerta risulti conveniente o idonea in relazione all'oggetto del contratto, la stazione appaltante si riserva la facoltà di non procedere all'aggiudicazione ai sensi dell'art. 95, comma 12 del Codice.

La verifica dei requisiti generali e speciali avverrà, ai sensi dell'art. 85, comma 5 Codice, sull'offerente cui la stazione appaltante ha deciso di aggiudicare l'appalto.

Prima dell'aggiudicazione, la stazione appaltante, ai sensi dell'art. 85 comma 5 del Codice, richiede al concorrente cui ha deciso di aggiudicare l'appalto di presentare i documenti di cui all'art. 86 del Codice, ai fini della prova dell'assenza dei motivi di esclusione di cui all'art. 80 (ad eccezione, con riferimento ai subappaltatori, del comma 4) e del rispetto dei criteri di selezione di cui all'art. 83 del medesimo Codice. Tale verifica avverrà attraverso l'utilizzo del sistema AVCpass.

Ai sensi dell'art. 95, comma 10, la stazione appaltante prima dell'aggiudicazione procede, laddove non effettuata in sede di verifica di congruità dell'offerta, alla valutazione di merito circa il rispetto di quanto previsto dall'art. 97, comma 5, lett. d) del Codice.

La stazione appaltante, previa verifica ed approvazione della proposta di aggiudicazione ai sensi degli artt. 32, comma 5 e 33, comma 1 del Codice, aggiudica l'appalto.

L'aggiudicazione diventa efficace, ai sensi dell'art. 32, comma 7 del Codice, all'esito positivo della verifica del possesso dei requisiti prescritti.

In caso di esito negativo delle verifiche, la stazione appaltante procederà alla revoca dell'aggiudicazione e alla segnalazione all'ANAC. La stazione appaltante aggiudicherà, quindi, al secondo graduato procedendo altresì, alle verifiche nei termini sopra indicati.

Nell'ipotesi in cui l'appalto non possa essere aggiudicato neppure a favore del concorrente collocato al secondo posto nella graduatoria, l'appalto verrà aggiudicato, nei termini sopra detti, scorrendo la graduatoria.

Si procederà all'aggiudicazione, anche in presenza di una sola offerta valida, sempre che sia ritenuta congrua e conveniente ai sensi dell'articolo 97 del Codice.

L'offerta vincherà il concorrente per 180 giorni dal termine indicato nel bando per la scadenza della presentazione dell'offerta, salvo proroghe richieste dalla stazione appaltante.

La stipula avrà luogo entro 60 giorni dall'intervenuta efficacia dell'aggiudicazione ai sensi dell'art. 32, comma 8 del Codice, salvo il differimento espressamente concordato con l'aggiudicatario.

All'atto della stipulazione del contratto, l'aggiudicatario deve presentare la garanzia definitiva da calcolare sull'importo contrattuale, secondo le misure e le modalità previste dall'art. 103 del Codice.

Il contratto sarà stipulato in modalità elettronica, mediante scrittura privata, con registrazione in caso d'uso.

Il contratto è soggetto agli obblighi in tema di tracciabilità dei flussi finanziari di cui alla l. 13 agosto 2010, n. 136.

Nei casi di cui all'art. 110 comma 1 del Codice la stazione appaltante interpella progressivamente i soggetti che hanno partecipato alla procedura di gara, risultanti dalla relativa graduatoria, al fine di stipulare un nuovo contratto per l'affidamento dell'esecuzione o del completamento del servizio/fornitura.

Sono a carico dell'aggiudicatario anche tutte le spese contrattuali, gli oneri fiscali quali imposte e tasse - ivi comprese quelle di registro ove dovute - relative alla stipulazione del contratto.

Ai sensi dell'art. 105, comma 2, del Codice l'affidatario comunica, per ogni sub-contratto che non costituisce subappalto, l'importo e l'oggetto del medesimo, nonché il nome del sub-contraente, prima dell'inizio della prestazione.

6.4.6 Definizione delle controversie

Per le controversie derivanti dal contratto è competente il Foro di Rieti

6.4.7 Accesso agli atti e trattamento dei dati personali

Gli operatori economici invitati autorizzano, qualora un partecipante alla gara eserciti la facoltà di "accesso agli atti", la stazione appaltante a rilasciare copia di tutta la documentazione presentata per la partecipazione alla gara oppure produce dichiarazione sulla sussistenza di segreti tecnici o commerciali contenuti nell'offerta tecnica ai fini dell'applicazione dell'art. 53 c.5 lettera a e dell'art.29 del D.Lgs 50/2016; i medesimi attestano inoltre di essere informati, ai sensi e per gli effetti del Regolamento Europeo 2016/679, che i dati personali raccolti saranno trattati, anche con strumenti informatici, esclusivamente nell'ambito del procedimento per il quale la dichiarazione viene resa. Titolare del trattamento dei dati personali è l'Ufficio Speciale Ricostruzione Lazio.

6.4.8 Protocollo di legalità

L'operatore economico affidatario, con la partecipazione alla procedura di gara, assume l'obbligo di osservare e far osservare ai propri subcontraenti e fornitori facenti parte della "filiera delle imprese" le clausole del Protocollo quadro di legalità, sottoscritto in data 26 luglio 2017 tra la Struttura di Missione (ex art. 30 Legge n. 229/2016), il Commissario Straordinario del Governo e la Centrale Unica di Committenza (Invitalia S.p.A.), consultabile nel seguente sito: www.sisma2016.gov.it

Il Direttore

Copia

N.	AREA INTERVENTO	COD.	CRITICITA'	PROPOSTA PIANO INDAGINI	Importo lavori	Costo Indagini	Parcella professionale
3	CITTAREALE - CENTRO STORICO	3A	Scivolamento tratto asse viario	n. 2 sondaggi a carotaggio continuo fino a 30 m Prelievo di campioni n. 4 SPT in foro n. 2 prove Penetrometriche (SCPT) fino a 15 m n. 1 Profilo sismico a rifrazione (stendimento 100 m) n. 1 Prova Down Hole Verifiche di stabilità	€ 357.000,00	€ 11.986,80	€ 2.259,96
	CITTAREALE - MARIANITTO	3B	piazza di accesso-Ecrollo e ribaltamento versante roccioso	Rilievi geomeccanici n. 2 Profili sismici a rifrazione (stendimenti 100 m) Verifiche di stabilità	€ 273.000,00	€ 3.159,00	€ 1.757,89
	CITTAREALE - BRICCA	3C	Falda detritica est abitato	n. 2 sondaggi a carotaggio continuo fino a 30 m Prelievo di campioni Determinazione in laboratorio parametri geotecnici e fisici n. 2 SPT in foro n. 1 prova Penetrometrica (SCPT) fino a 15 m n. 1 MASW n. 1 Prova Down Hole Verifiche di stabilità	€ 625.500,00	€ 11.940,10	€ 3.626,11
TOTALE					€ 1.255.500,00	€ 27.085,90	€ 7.643,96
					TOTALE	€ 34.729,86	

Lotto 3
Cittareale

pag. 1

COMPUTO METRICO

OGGETTO: Proposta di massima del Piano di indagini per la messa in sicurezza Loc. Cittareale (Comune di Cittareale)

COMMITTENTE: USR Lazio

Data, 04/06/2018

IL TECNICO

Num.Ord. TARIFFA	DESIGNAZIONE DEI LAVORI	DIMENSIONI				Quantità	IMPORTI	
		par.ug.	lung.	larg.	H/peso		unitario	TOTALE
	R I P O R T O							
	<u>LAVORI A MISURA</u>							
1 A02001	Trasporto dell'attrezzatura di perforazione a rotazione. Sono compresi: il trasporto di andata e ritorno, dalla sede legale al cantiere; l'approntamento dell'attrezzatura di perforazione a rotazione; il carico, lo scarico; il personale necessario sondaggio Cittareale					1,00		
	SOMMANO cad					1,00	968,00	968,00
2 A02002.a	Installazione di attrezzatura per sondaggio, a rotazione in corrispondenza di ciascun punto di perforazione, compreso il primo, su aree accessibili alle attrezzature di perforazione ... occorre per dare l'installazione completa. Per ogni installazione compresa la prima e l'ultima: per distanza fino a 300 m					2,00		
	SOMMANO cad					2,00	184,00	368,00
3 A02004.a	Perforazione ad andamento verticale eseguita a rotazione a carotaggio continuo, anche di tipo Wereline, con carotieri di diametro minimo 85 mm, in terreni a granulometria media cos ... r dare la perforazione completa. Per ogni metro e per profondità misurate a partire dal piano di campagna: da m 0 a m 30	1,00	60,00			60,00		
	SOMMANO m					60,00	64,00	3'840,00
4 A02013.a	Prelievo di campioni indisturbati, compatibilmente con la natura dei terreni, nel corso di sondaggi a rotazione impiegando campionatore a pareti sottili spinto a pressione, diamet ... er dare il prelievo completo. Per ogni prelievo e per profondità misurate a partire dal piano di campagna: da m 0 a m 20					2,00		
	SOMMANO cad					2,00	61,00	122,00
5 A02024	Cassette catalogatrici per la conservazione dei terreni attraversati comprensive di documentazione fotografica fornita su supporto digitale					12,00		
	SOMMANO cad					12,00	20,40	244,80
6 A02070.b	Prove sismiche tipo "Down-hole" in onde P e/o S in foro già predisposto, utilizzando sismografo digitale, con registrazione dati su supporto magnetico e restituzione cartacea, con ... ogni sensore in direzione parallela alla sorgente. Per ogni prova in fori da 30 m di profondità e trenta punti di misura					1,00		
	SOMMANO cad					1,00	2'278,00	2'278,00
7 A02071	Predisposizione di fori di sondaggio verticali per prove "Down-hole" eseguendo rivestimento del foro con tubazione in PVC od altro materiale ad alta impedenza alle vibrazioni; il d ... a fondo foro. È compreso quanto altro occorre per dare la predisposizione completa ad esclusione del pozzetto protettivo					30,00		
	SOMMANO m					30,00	25,20	756,00
	A R I P O R T A R E							8'576,80

Num.Ord. TARIFFA	DESIGNAZIONE DEI LAVORI	DIMENSIONI				Quantità	IMPORTI	
		par.ug.	lung.	larg.	H/peso		unitario	TOTALE
	R I P O R T O							8'576,80
8 A02065	Approntamento attrezzature e trasporto in andata e ritorno di strumentazioni ed attrezzature e loro revisione, per pro-spezioni geofisiche di tipo sismica di superficie a rifrazion ... È inoltre compreso quanto altro occorre per dare l'approntamento completo. Sono esclusi eventuali oneri di accessibilità Prova down hole					1,00		
	SOMMANO cad					1,00	315,00	315,00
9 A02066.b	Installazione attrezzature in ciascun profilo di indagine o prova in foro, compreso l'onere dello spostamento dal primo al successivo. È inoltre compreso quanto altro occorre per dare l'installazione completa. per installazione attrezzature di indagine in foro per down hole Prova down hole					1,00		
	SOMMANO cad					1,00	157,00	157,00
10 A02016.a	Standard "Penetration Test" eseguito nel corso di sondaggi a rotazione, con campionatore tipo "Raymond" con meccanismo a sganciamento automatico. È compreso quanto occorre per dare la prova completa. Per ogni prova e per profondità misurate a partire dal piano di campagna: da m 0 a m 20					4,00		
	SOMMANO cad					4,00	67,00	268,00
11 A02065	Approntamento attrezzature e trasporto in andata e ritorno di strumentazioni ed attrezzature e loro revisione, per pro-spezioni geofisiche di tipo sismica di superficie a rifrazion ... È inoltre compreso quanto altro occorre per dare l'approntamento completo. Sono esclusi eventuali oneri di accessibilità Sismica a rifrazione					1,00		
	SOMMANO cad					1,00	315,00	315,00
12 A02066.a	Installazione attrezzature in ciascun profilo di indagine o prova in foro, compreso l'onere dello spostamento dal primo al successivo. È inoltre compreso quanto altro occorre per d ... completa. per installazione attrezzature di indagine di tipo "sismica a rifrazione" e base sismica con onde P o S o MASW					1,00		
	SOMMANO cad					1,00	96,00	96,00
13 A02067.a	Esecuzione profilo sismico a rifrazione in onde P o S con base fino a m 230, tramite geofoni a risposta verticale e orizz-zontale. Le onde di taglio S dovranno essere ottenute medi ... cartaceo e magnetico. È inoltre compreso quanto altro occorre per dare il lavoro finito. con spazzature geofoniche ≤ m 5					100,00		
	SOMMANO m					100,00	10,10	1'010,00
14 A02028	Trasporto di attrezzatura per prova penetrometrica dinamica con penetrometro tipo ISSMFE, "Meardi" (AGI), o "Emi-lia". Sono compresi: il carico, lo scarico; il trasporto di andata e ritorno; l'approntamento di attrezzature e per prova penetrometrica dinamica; il personale necessario					1,00		
	SOMMANO cad					1,00	482,00	482,00
15	Installazione delle attrezzature per prova penetrometrica dinamica							
	A R I P O R T A R E							11'219,80

Lotto 3
Marianitto

pag. 1

COMPUTO METRICO

OGGETTO: Proposta di massima del Piano di indagini per la messa in sicurezza Loc. Marianitto (Comune di Cittareale)

COMMITTENTE: USR Lazio

Data, 04/06/2018

IL TECNICO

Num.Ord. TARIFFA	DESIGNAZIONE DEI LAVORI	DIMENSIONI				Quantità	IMPORTI	
		par.ug.	lung.	larg.	H/peso		unitario	TOTALE
	R I P O R T O							
	<u>LAVORI A MISURA</u>							
1 A02065	Approntamento attrezzature e trasporto in andata e ritorno di strumentazioni ed attrezzature e loro revisione, per pro-spezioni geofisiche di tipo sismica di superficie a rifrazion ... È inoltre compreso quanto altro occorre per dare l'approntamento completo. Sono esclusi eventuali oneri di accessibilità Sismica a rifrazione					1,00		
	SOMMANO cad					1,00	315,00	315,00
2 A02066.a	Installazione attrezzature in ciascun profilo di indagine o prova in foro, compreso l'onere dello spostamento dal primo al successivo. È inoltre compreso quanto altro occorre per d ... completa. per installazione attrezzature di indagine di tipo "sismica a rifrazione" e base sismica con onde P o S o MASW					2,00		
	SOMMANO cad					2,00	96,00	192,00
3 A02067.a	Esecuzione profilo sismico a rifrazione in onde P o S con base fino a m 230, tramite geofoni a risposta verticale e oriz-zontale. Le onde di taglio S dovranno essere ottenute medi ... cartaceo e magnetico. È inoltre compreso quanto altro occorre per dare il lavoro finito. con spaziature geofoniche ≤ m 3 Sismica a rifrazione					200,00		
	SOMMANO m					200,00	10,10	2'020,00
4 N.P. 1	RILIEVO GEOSTRUTTURALE E GEOMECCANICO DI AFFIORAMENTI ROCCIOSI eseguite da un geologo iscritto all'Albo con l'aiuto di un assistente geologo, su stazioni lineari di 50 metri di lun ... egli oneri di sopralluogo, di impiego di strumentazione, di elaborazione e di riproduzione. Per ogni stazione di rilievo					2,00		
	SOMMANO cadauno					2,00	316,00	632,00
	Parziale LAVORI A MISURA euro							3'159,00
	T O T A L E euro							3'159,00
	Data, 04/06/2018							
	Il Tecnico							
	----- -----							
	A R I P O R T A R E							

Lotto 3
Bricca

pag. 1

COMPUTO METRICO

OGGETTO: Proposta di massima del Piano di indagini per la messa in sicurezza Loc. Bricca (Comune di Cittareale)

COMMITTENTE: USR Lazio

Data, 04/06/2018

IL TECNICO

Num.Ord. TARIFFA	DESIGNAZIONE DEI LAVORI	DIMENSIONI				Quantità	IMPORTI	
		par.ug.	lung.	larg.	H/peso		unitario	TOTALE
	R I P O R T O							
	<u>LAVORI A MISURA</u>							
1 A02001	Trasporto dell'attrezzatura di perforazione a rotazione. Sono compresi: il trasporto di andata e ritorno, dalla sede legale al cantiere; l'approntamento dell'attrezzatura di perforazione a rotazione; il carico, lo scarico; il personale necessario sondaggio Cittareale					1,00		
	SOMMANO cad					1,00	968,00	968,00
2 A02002.a	Installazione di attrezzatura per sondaggio, a rotazione in corrispondenza di ciascun punto di perforazione, compreso il primo, su aree accessibili alle attrezzature di perforazione ... occorre per dare l'installazione completa. Per ogni installazione compresa la prima e l'ultima: per distanza fino a 300 m					2,00		
	SOMMANO cad					2,00	184,00	368,00
3 A02004.a	Perforazione ad andamento verticale eseguita a rotazione a carotaggio continuo, anche di tipo Wereline, con carotieri di diametro minimo 85 mm, in terreni a granulometria media cos ... r dare la perforazione completa. Per ogni metro e per profondità misurate a partire dal piano di campagna: da m 0 a m 30	1,00	60,00			60,00		
	SOMMANO m					60,00	64,00	3'840,00
4 A02013.a	Prelievo di campioni indisturbati, compatibilmente con la natura dei terreni, nel corso di sondaggi a rotazione impiegando campionatore a pareti sottili spinto a pressione, diamet ... er dare il prelievo completo. Per ogni prelievo e per profondità misurate a partire dal piano di campagna: da m 0 a m 20					1,00		
	SOMMANO cad					1,00	61,00	61,00
5 A02024	Cassette catalogatrici per la conservazione dei terreni attraversati comprensive di documentazione fotografica fornita su supporto digitale					12,00		
	SOMMANO cad					12,00	20,40	244,80
6 A02070.b	Prove sismiche tipo "Down-hole" in onde P e/o S in foro già predisposto, utilizzando sismografo digitale, con registrazione dati su supporto magnetico e restituzione cartacea, con ... ogni sensore in direzione parallela alla sorgente. Per ogni prova in fori da 30 m di profondità e trenta punti di misura					1,00		
	SOMMANO cad					1,00	2'278,00	2'278,00
7 A02071	Predisposizione di fori di sondaggio verticali per prove "Down-hole" eseguendo rivestimento del foro con tubazione in PVC od altro materiale ad alta impedenza alle vibrazioni; il d ... a fondo foro. È compreso quanto altro occorre per dare la predisposizione completa ad esclusione del pozzetto protettivo					30,00		
	SOMMANO m					30,00	25,20	756,00
	A R I P O R T A R E							8'515,80

Num.Ord. TARIFFA	DESIGNAZIONE DEI LAVORI	DIMENSIONI				Quantità	IMPORTI	
		par.ug.	lung.	larg.	H/peso		unitario	TOTALE
	R I P O R T O							8'515,80
8 A02065	Approntamento attrezzature e trasporto in andata e ritorno di strumentazioni ed attrezzature e loro revisione, per pro-spezioni geofisiche di tipo sismica di superficie a rifrazion ... È inoltre compreso quanto altro occorre per dare l'approntamento completo. Sono esclusi eventuali oneri di accessibilità Prova down hole					1,00		
	SOMMANO cad					1,00	315,00	315,00
9 A02066.b	Installazione attrezzature in ciascun profilo di indagine o prova in foro, compreso l'onere dello spostamento dal primo al successivo. È inoltre compreso quanto altro occorre per dare l'installazione completa. per installazione attrezzature di indagine in foro per down hole Prova down hole					1,00		
	SOMMANO cad					1,00	157,00	157,00
10 A02016.a	Standard "Penetration Test" eseguito nel corso di sondaggi a rotazione, con campionatore tipo "Raymond" con meccanismo a sganciamento automatico. È compreso quanto occorre per dare la prova completa. Per ogni prova e per profondità misurate a partire dal piano di campagna: da m 0 a m 20					2,00		
	SOMMANO cad					2,00	67,00	134,00
11 A02065	Approntamento attrezzature e trasporto in andata e ritorno di strumentazioni ed attrezzature e loro revisione, per pro-spezioni geofisiche di tipo sismica di superficie a rifrazion ... È inoltre compreso quanto altro occorre per dare l'approntamento completo. Sono esclusi eventuali oneri di accessibilità MASW					1,00		
	SOMMANO cad					1,00	315,00	315,00
12 A02066.a	Installazione attrezzature in ciascun profilo di indagine o prova in foro, compreso l'onere dello spostamento dal primo al successivo. È inoltre compreso quanto altro occorre per d ... completa. per installazione attrezzature di indagine di tipo "sismica a rifrazione" e base sismica con onde P o S o MASW					1,00		
	SOMMANO cad					1,00	96,00	96,00
13 A02176	Apertura di campione (indisturbato o semidisturbato) che venga estruso dal contenitore cilindrico, oppure per ogni metro di campionatura. È compreso quanto occorre per dare le prove complete					1,00		
	SOMMANO cad					1,00	12,40	12,40
14 A02180	Selezione, etichettatura e sigillatura di parti del campione da consegnare a terzi. Le eventuali spese di spedizione sono compensate dal costo					1,00		
	SOMMANO cad					1,00	6,40	6,40
15 A02182	Determinazione del contenuto d'acqua					1,00		
	SOMMANO cad					1,00	10,80	10,80
	A R I P O R T A R E							9'562,40

Num.Ord. TARIFFA	DESIGNAZIONE DEI LAVORI	DIMENSIONI				Quantità	IMPORTI	
		par.ug.	lung.	larg.	H/peso		unitario	TOTALE
	R I P O R T O							9'562,40
16 A02183	Determinazione del peso specifico apparente su provino con diametro minore di 40 mm					1,00		
	SOMMANO cad					1,00	11,40	11,40
17 A02186	Determinazione limite di liquidità e plasticità, congiuntamente					1,00		
	SOMMANO cad					1,00	83,00	83,00
18 A02188	Determinazione limite di ritiro					1,00		
	SOMMANO cad					1,00	59,00	59,00
19 A02205	Riduzione del campione mediante quartatura e/o prelavaggio ed essiccazione. L'attività deve essere eseguita secondo la norma UNI 8520/3. È compreso quanto occorre per eseguire il lavoro					1,00		
	SOMMANO cad					1,00	19,80	19,80
20 A02206.a	Analisi granulometrica di terre, inerti e/o aggregati mediante vagliatura in quantità inferiori a 5kg, con massimo di n. 8 setacci eseguita in conformità CNR BU 23, UNI EN 933-1. È compreso quanto occorre per dare l'analisi completa: analisi granulometrica eseguita per via secca					1,00		
	SOMMANO cad					1,00	51,00	51,00
21 A02226.a	Prova triassiale consolidata drenata (C.I.D.) effettuata su tre provini di diametro minore o uguale a 40 mm ed altezza minore o uguale a 80 mm con misura della pressione nei pori, ... so quanto occorre per dare la prova completa. senza saturazione preliminare per mezzo di "back pressure" per tre provini					1,00		
	SOMMANO cad					1,00	783,00	783,00
22 A02028	Trasporto di attrezzatura per prova penetrometrica dinamica con penetrometro tipo ISSMFE, "Meardi" (AGI), o "Emi-lia". Sono compresi: il carico, lo scarico; il trasporto di andata e ritorno; l'approntamento di attrezzature e per prova penetrometrica dinamica; il personale necessario					1,00		
	SOMMANO cad					1,00	482,00	482,00
23 A02029	Installazione delle attrezzature per prova penetrometrica dinamica continua con penetrometro ISSMFE, "Meardi" o "Emilia", su ciascuna verticale di prova da contabilizzare una sola ... caso di ripresa di prova dopo perforo, spostamenti compresi. È compreso quanto occorre per dare l'installazione completa					1,00		
	SOMMANO cad					1,00	94,00	94,00
24 A02030.b	Prova penetrometrica dinamica continua, con penetrometro ISSMFE, "Meardi" o "Emilia", fino alla profondità richiesta o fino al							
	A R I P O R T A R E							11'145,60

ALLEGATO 3

AREE DI INDAGINE LOTTO 3

- ✓ Cittareale
- ✓ Loc. Marianitto (Comune di Cittareale)
- ✓ Loc. Bricca (Comune di Cittareale)

Area di intervento Lotto 3
Cittareale

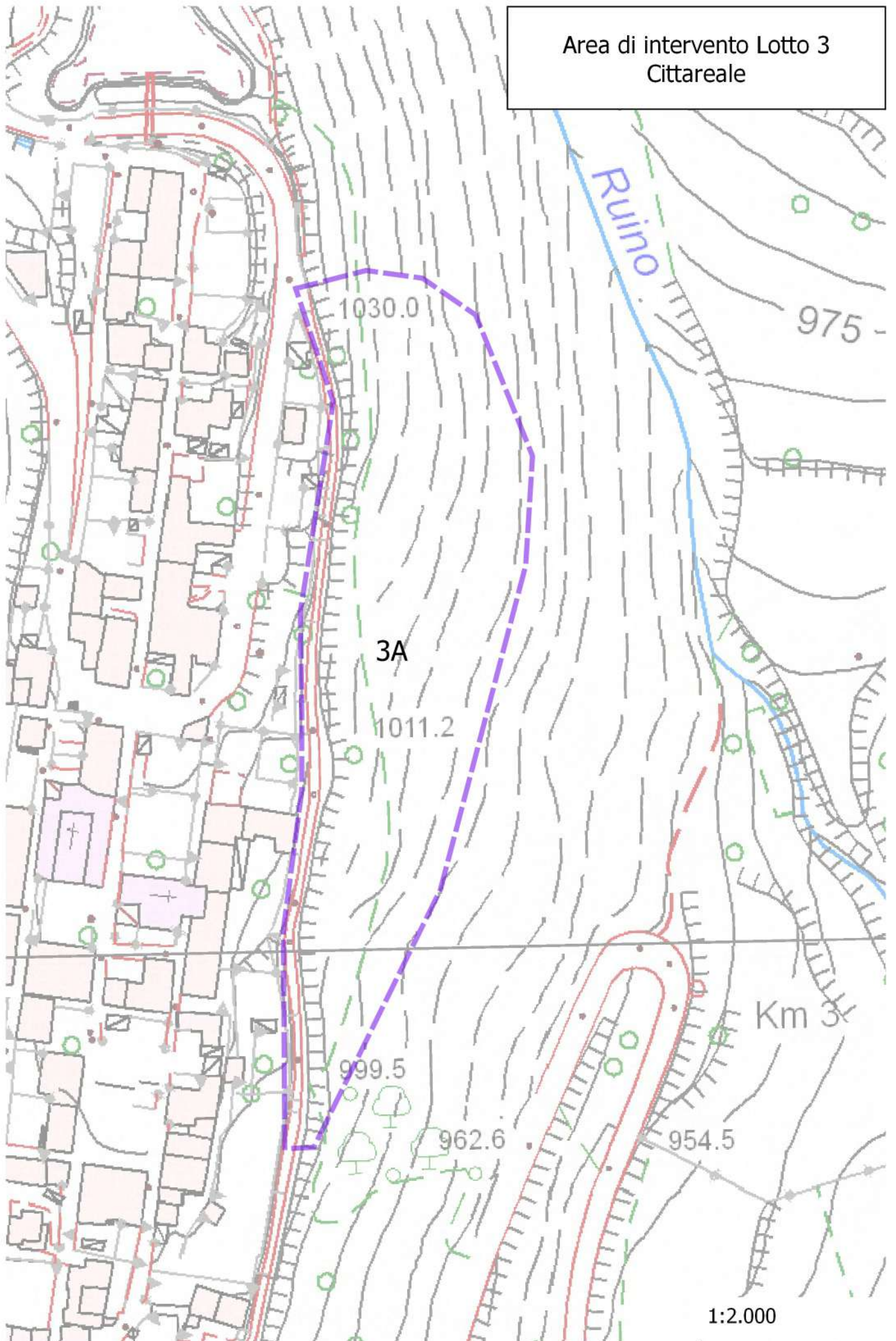

1:2.000

Area di intervento Lotto 3
Marianitto-Cittareale

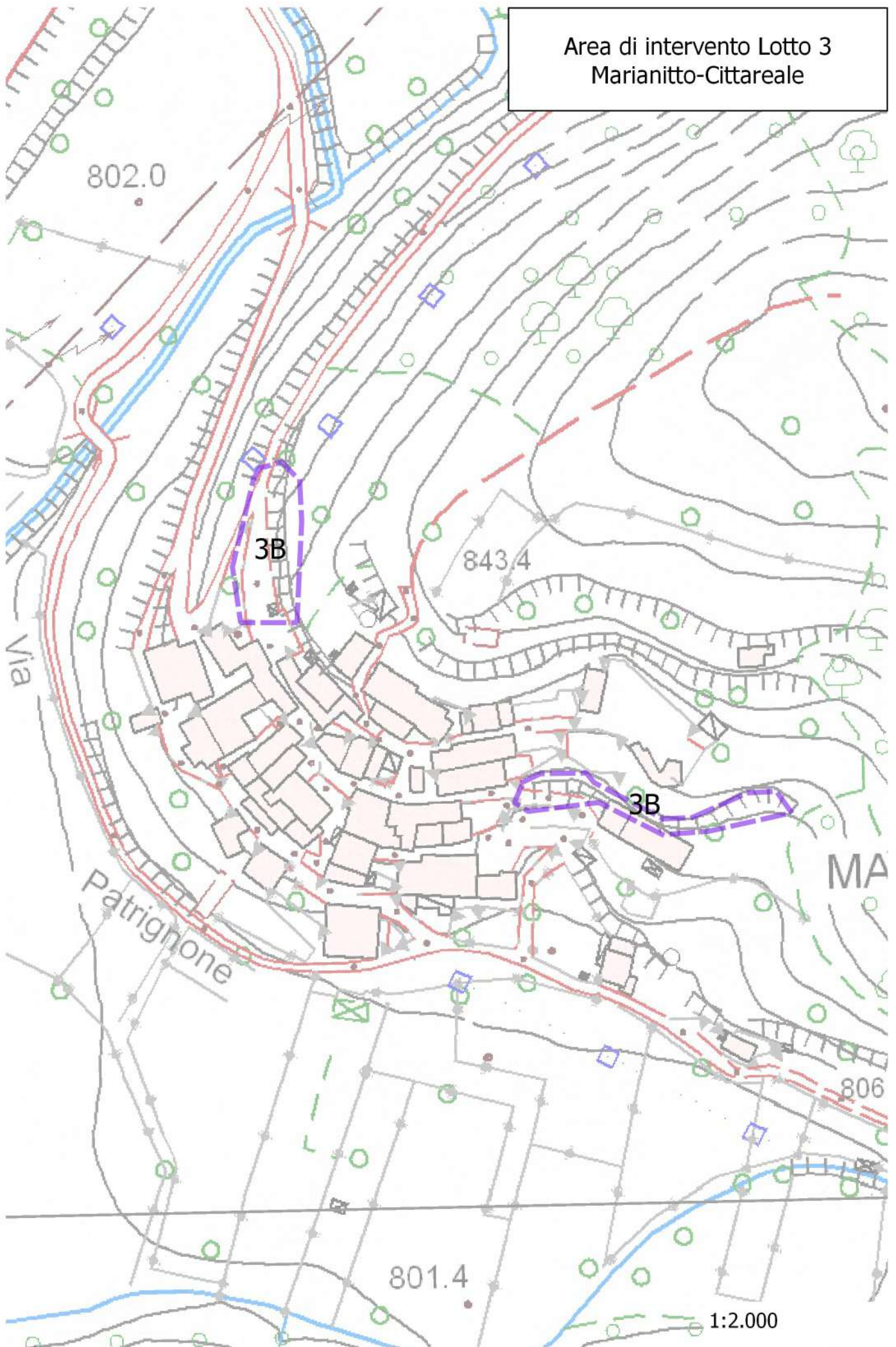

SILVESTRO

Area di intervento Lotto 3
Bricca-Cittareale

818.5

BRICCA

816.6

villa

3.3

830.6

1:2.000

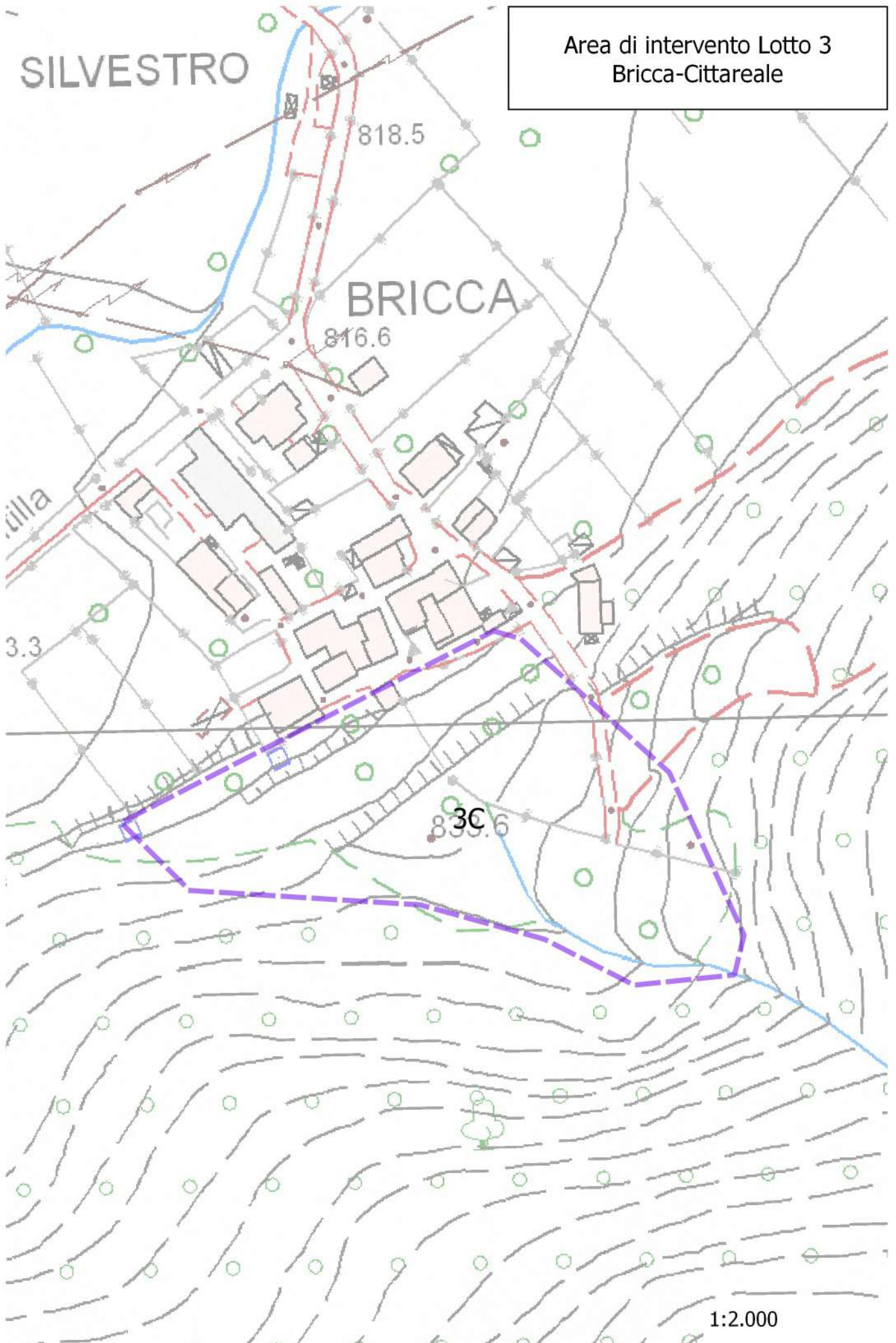

ALLEGATO 4

PROCEDURA NEGOZIATA AI SENSI DELL'ART. 2, COMMA 2-BIS, DEL DECRETO LEGGE 17 OTTOBRE 2016, N. 189, PER L'AFFIDAMENTO DEGLI INCARICHI DI STUDI GEOLOGICI IN ZONE DI INSTABILITÀ E AFFERENTI AL GRUPPO DI INTERVENTI DENOMINATO LOTTO N. 3, CON CORRISPETTIVO DI IMPORTO STIMATO INFERIORE ALLE SOGLIE DI RILEVANZA COMUNITARIA DI CUI ALL'ART. 35 DEL CODICE (D.LGS 50/2016 E SMI), AREA DI INTERVENTO COMUNE DI CITTAREALE (RI), LOCALITÀ CENTRO STORICO, MARIANITTO, BRICCA

SCHEMA DI CONTRATTO

Codice Unico Progetto (CUP)

C44J18000020001

Codice Identificativo Gara (CIG)

751881526C

L'anno duemiladiciotto, il giorno..... (.....) del mese

TRA

L'Ufficio Speciale Ricostruzione della Regione Lazio ("Soggetto Attuatore" in applicazione dell'art. 15 c. 1 D.L. 189/2016 e smi), con sede in Via Cintia n. 87 - Rieti (RI), C.F.: 90076740571 rappresentato da Stefano Fermante in qualità di Direttore, domiciliato, ai fini del presente contratto, nella sede legale del Soggetto Attuatore, il quale interviene nella sua qualità di delegato speciale per la firma del contratto, ai sensi della delibera n..... del di seguito indicato come "**Committente**"

E

.....
di seguito denominato "**Affidatario**"

PREMESSO CHE:

- l'art. 14 D.L. 189/2016 e smi, dispone e disciplina il finanziamento della ricostruzione pubblica a seguito degli eventi sismici susseguitisi negli anni 2016-2017 e della conseguente attivazione di una serie di fenomeni di instabilità nei territori del cratere;
- occorre pertanto procedere all'affidamento di studi geologici per la valutazione delle

condizioni di instabilità di versante manifestatesi in diverse aree del territorio con riguardo, in particolare, al gruppo di interventi così come elencati nell'Allegato n. 1 che costituisce parte integrante e sostanziale del presente contratto;

- il Decreto Legge n. 189/2016 nella sua ultima formulazione all'art.2 c.2-bis dispone *“L'affidamento degli incarichi di progettazione, per importi inferiori a quelli di cui all'articolo 35 del decreto legislativo 18 aprile 2016, n. 50, avviene mediante procedure negoziate con almeno cinque professionisti iscritti nell'elenco speciale di cui all'articolo 34 del presente decreto. Agli oneri derivanti dall'affidamento degli incarichi di progettazione e di quelli previsti dall'articolo 23, comma 11, del codice di cui al Decreto legislativo 18 aprile 2016, n. 50, si provvede con le risorse di cui all'articolo 4, comma 3, del presente decreto”*;
- il D.lgs. 50/2016 e smi all'art. 23 comma 11 dispone che *“Gli oneri inerenti alla progettazione, ivi compresi quelli relativi al dibattito pubblico, alla direzione dei lavori, alla vigilanza, ai collaudi, agli studi e alle ricerche connessi, alla redazione dei piani di sicurezza e di coordinamento, quando previsti ai sensi del decreto legislativo 9 aprile 2008, n. 81, alle prestazioni professionali e specialistiche, necessari per la redazione di un progetto esecutivo completo in ogni dettaglio, possono essere fatti gravare sulle disponibilità finanziarie della stazione appaltante cui accede la progettazione medesima. Ai fini dell'individuazione dell'importo stimato il conteggio deve ricomprendere tutti i servizi, ivi compresa la direzione dei lavori, in caso di affidamento allo stesso progettista esterno”*.
- con determinazione del Direttore dell'Ufficio Speciale Ricostruzione n. A00102 del 21 marzo 2018, è stato reso pubblico l'avviso recante “Avvio di indagine di mercato per l'individuazione di operatori economici di cui all'art. 46, comma 1, del D.lgs. n. 50/2016 (d'ora in poi, Codice), interessati a partecipare a procedure negoziate *ex art. 36, comma 2, lettera b), e art. 95, comma 3, lett. b), del Codice, per l'affidamento degli incarichi di studi geologici in zone di instabilità e afferenti a n. 6 (sei) gruppi di interventi per un totale di n. 18 (diciotto) interventi relativi a lavori pubblici, con corrispettivo di importo stimato inferiore alle soglie di rilevanza comunitaria di cui all'art. 35 del Codice”*;
- con Avviso Pubblico sono stati fissati il termine per la presentazione delle istanze relative alla manifestazione di interesse, alle ore 13.00 del giorno 06/04/2018, e il sorteggio di cui al punto 8 dell'Avviso, alle ore 15.00 del giorno 09/04/2018;
- in accoglimento della nota pervenuta il 05/04/2018, prot. n. 199551 – con la quale il Comune di Amatrice ha chiesto di sospendere la manifestazione di interesse per l'incarico dei servizi geologici relativamente alle frazioni di Casali di Sopra e Casali di Sotto (lotto n. 5) e di essere

individuato quale soggetto attuatore per il predetto intervento – si è proceduto allo stralcio nell’Allegato 1 dell’intervento “Amatrice - Casale di Sopra e Casale di Sotto (lotto n. 5)”, per un importo pari ad € 1.050.000,00, e conseguentemente si è ritenuto di dover modificare l’Avviso di indagine e i relativi Allegati 1 e 2 approvati con la determinazione n. A00102 del 21 marzo 2018, nonché di modificare i termini per la presentazione delle istanze e per il sorteggio;

- con determinazione A00124 del 6 aprile 2018 si è proceduto a fissare il nuovo termine per la presentazione delle istanze, alle ore 13.00 del giorno 13/04/2018, e la data per il predetto sorteggio alle ore 15.00 del giorno 18/04/2018;
- l’Avviso e tutti i documenti relativi sono stati resi disponibili sul sito dell’Ufficio speciale ricostruzione Lazio www.ricostruzionelazio.it, nell’apposita sezione “Bandi di gara”;
- con determinazione del Direttore dell’Ufficio speciale ricostruzione n. A00137 del 18/04/2018 è stato approvato il verbale di verifica delle manifestazioni di interesse di cui all’oggetto;
- con determinazione A00147 del 27 aprile 2018 è stato approvato il verbale delle operazioni di sorteggio;
- con Ordinanza n. 56 del 10.05.2018 è stato disposto il finanziamento delle opere per la Regione Lazio comprensivo dell’intervento in oggetto;

con determinazione a contrarre _____ del _____ è stata avviata la procedura negoziata ai sensi dell’art. 2, comma 2-bis, del decreto legge 17 ottobre 2016, n. 189, per l’affidamento degli incarichi di studi geologici in zone di instabilità e afferenti al gruppo di interventi denominato lotto n. 3, con corrispettivo di importo stimato inferiore alle soglie di rilevanza comunitaria di cui all’art. 35 del Codice (D.Lgs 50/2016 e smi), area di intervento Comune di Cittareale (RI), località Centro Storico, Marianitto, Bricca;

- in data _____ prot. n. _____ sono state inviate le lettere invito con i relativi allegati ai soggetti risultanti dal sorteggio, prevedendo la scadenza del termine per la ricezione delle offerte al giorno _____;
- con determinazione _____ del _____ sono stati approvati i verbali della commissione e si è proceduto ad aggiudicare la procedura negoziata favore del _____

**TUTTO CIO’ PREMESSO
SI CONVIENE E STIPULA QUANTO SEGUE**

Art. 1 OGGETTO DELL'INCARICO

Art. 2 MODALITA' DI DETERMINAZIONE DEI CORRISPETTIVI

Art. 3 EVENTUALI PRESTAZIONI IN AUMENTO O IN DIMINUZIONE NEL PERIODO DI EFFICACIA DEL CONTRATTO E DETERMINAZIONE DEI CORRISPETTIVI.

Art. 4. ONERI A CARICO DELL'AFFIDATARIO

Art. 5. TERMINE ESECUZIONE INCARICO, SOSPENSIONI E PROROGHE

Art. 6. PENALI

Art. 7. MODALITA'DI PAGAMENTO

Art. 8. RISOLUZIONE DEL CONTRATTO E RECESSO UNILATERALE DEL COMMITTENTE

Art. 9. OBBLIGHI TRACCIABILITA'

Art. 10. PRIVACY

Art. 11. PROPRIETA' DEGLI ELABORATI

Art. 12. MISURE DI PREVENZIONE DELLA CORRUZIONE E CLAUSOLA RISOLUTIVA ESPRESSA

Art. 13. CLAUSOLE FINALI

Art. 14. RISOLUZIONE DELLE CONTROVERSIE

Art. 15. PROTOCOLLO DI LEGALITA'

Art. 16. DISPOSIZIONI DI RINVIO

Art. 1 OGGETTO DELL'INCARICO

Il Committente conferisce all'Affidatario, che accetta, l'incarico relativo agli studi geologici in zone di instabilità afferenti al lotto n. 3, con corrispettivo di importo stimato inferiore alle soglie di rilevanza comunitaria di cui all'art. 35 del Codice (D.Lgs 50/2016 e smi), area di intervento Comune di Cittareale (RI), località Centro Storico, Marianitto, Bricca.

In particolare l'affidatario dovrà provvedere a:

- a) l'esecuzione delle indagini contenute nella Proposta di Piano, di cui all'Allegato 1 e meglio esplicitate nell'allegato n. 2, integrate dall'aggiudicatario in sede di offerta utilizzando lo schema di cui all'Allegato n. 4 contenute nella richiesta di offerta;
- b) Produrre rapporti e risultati di tutte le indagini eseguite;
- c) Elaborare la relazione geologica contenente l'analisi del fenomeno gravitativo (ricostruzione geometrica, cinematica del movimento e cause innescanti...) nonché le verifiche di stabilità delle aree soggette a fenomeni di instabilità indicate nelle planimetrie di cui all'Allegato 3; la relazione dovrà tener conto, laddove presenti, delle eventuali indagini pregresse effettuate a

vario titolo nelle in oggetto in particolare quelle eseguite per gli studi di microzonazione sismica di 1° e 3° livello;

- d) Determinare il rischio delle aree in dissesto oggetto di verifica adottando la “Procedura di individuazione, delimitazione e valutazione delle situazioni di rischio da frana” emanata dall’Autorità di Bacino del Fiume Tevere in allegato alle norme tecniche di attuazione del PAI;
- e) Assistere a tutte le indagini strumentali;
- f) Elaborare una proposta di intervento di stabilizzazione del dissesto riscontrato e conseguente intervento di protezione degli elementi a rischio (edifici e/o viabilità).
- g) Progettare la Fattibilità Tecnico-Economica, comprensiva del relativo computo, con indicazione delle soluzioni tecniche più idonee e compatibili economicamente con gli importi disponibili indicati nell’allegato n.1, adottando il Prezzario Unico del Cratere del Centro Italia, ai sensi dell’art. 6 comma 7 del D.L. n. 189/2016, approvato con Ordinanza n. 7 del 14/12/2016 del Commissario Straordinario;
- h) Identificare le proprietà delle aree interessate agli interventi.

Il Capogruppo Firmatario/rappresentante legale etc. dichiara, per se stesso [e per gli altri componenti l’RTP], sotto la propria responsabilità:

- di non trovarsi, ai sensi della normativa vigente, in alcuna situazione di incompatibilità con l’espletamento del presente incarico;
- di essere in possesso dei requisiti richiesti.

Dichiara altresì:

- per se stesso di essere dipendente della Pubblica Amministrazione e di essere autorizzato, dal _____ allo svolgimento delle attività professionali come da nota agli atti prot. _____ del _____;

L’incarico professionale nel suo complesso è dal Committente affidato e dall’Affidatario accettato senza riserve.

Art. 2 MODALITA' DI DETERMINAZIONE DEI CORRISPETTIVI

Si stabilisce e si concorda tra le parti che, ai sensi dell’art. 24 comma 8 del Codice i corrispettivi (compensi e spese ed oneri accessori) per le prestazioni e/o i servizi di cui sopra sono stati determinati in base al DM 17/06/2016 e riepilogato nel seguente quadro sinottico.

RELAZIONE GEOLOGICA	€	7.643,96
INDAGINI GEOGNOSTICHE, GEOFISICHE E ANALISI	€	27.085,90
Totale	€	34.729,86

I corrispettivi per le prestazioni di cui sopra sono ridotti del % sulla base dell'offerta presentata dall'Affidatario in data e ammontano complessivamente a Euro (...../00) salvo variazione dell'importo delle opere con il conseguente aggiornamento dei corrispettivi.

Gli importi di cui sopra sono intesi comprensivi degli oneri della sicurezza e al netto dell'IVA, per la parte relativa alle indagini, e al netto degli oneri previdenziali per E.P.A.P. (2%) e dell'IVA per quanto riguarda la parcella professionale.

Art. 3 EVENTUALI PRESTAZIONI IN AUMENTO O IN DIMINUZIONE NEL PERIODO DI EFFICACIA DEL CONTRATTO E DETERMINAZIONE DEI CORRISPETTIVI.

Le eventuali prestazioni e/o servizi in variante, sono ammesse ai sensi dell'art. 106 del Codice. I corrispettivi saranno determinati ai sensi dell'art. 2 del presente contratto, nel rispetto di quanto previsto dal DM 17/06/2016, e ridotti nella misura pari al ribasso contrattuale, ivi indicato. Nei casi previsti dal presente articolo devono essere aggiornati i termini di esecuzione dell'incarico previsti dal successivo art. 6.

Art. 4. ONERI A CARICO DELL'AFFIDATARIO

A garanzia delle obbligazioni assunte con il presente contratto o, comunque, previste nei documenti da questo richiamati, l'Affidatario ha provveduto a costituire, ai sensi dell'art. 103, la cauzione definitiva con la modalità della fidejussione bancaria/assicurativa rilasciata dagli intermediari finanziari iscritti nell'albo di cui all'art. 106, D.lgs. 1 settembre 1993, n. 38, che svolgono in via esclusiva o prevalente attività di rilascio di garanzie e che sono sottoposti a revisione contabile da parte di una società di revisione iscritta nell'albo previsto dall'art. 161, D.lgs. 24 febbraio 1998, n. 58 rilasciatain datada Agenzia diper un importo di pari al% dell'importo contrattuale.

La garanzia copre gli oneri per il mancato o inesatto adempimento previsti dall'articolo in questione e cessa di avere effetto solo successivamente al relativo nulla osta rilasciato dall'Ufficio Speciale Ricostruzione sugli elaborati di cui all'art. 2.1. lettera g), della lettera di invito consegnati dall'operatore economico. Tutte le spese necessarie per lo svolgimento dell'incarico restano a completo carico dell'Affidatario (quali, a titolo meramente esemplificativo e non esaustivo, spese di riproduzione, viaggi, bolli, ecc.).

Sono a carico dell'Affidatario gli oneri sostenuti per fornire assistenza al RUP per l'ottenimento di permessi e autorizzazioni prescritti dalla normativa vigente o necessari al rilascio di nulla osta da parte degli Organi preposti, nonché per partecipare a riunioni indette dal Committente per

l'illustrazione delle attività connesse con l'espletamento dell'incarico

In caso di carenze dei seguenti elementi:

- a) contenuti della relazione geologica con particolare riferimento alle analisi del fenomeno gravitativo (ricostruzione geometrica, cinematica del movimento e cause innescanti...) nonché le verifiche di stabilità delle aree soggette a fenomeni di instabilità
- b) indagini previste dalla Proposta di Piano, di cui all'Allegato 1 dell'Avviso, così come integrate dall'aggiudicatario in sede di offerta;
- c) rapporti e risultati di tutte le indagini eseguite;
- d) determinazione del rischio delle aree in dissesto oggetto di verifica adottando la "Procedura di individuazione, delimitazione e valutazione delle situazioni di rischio da frana" emanata dall'Autorità di Bacino del Fiume Tevere in allegato alle norme tecniche di attuazione del PAI;
- e) assistenza a tutte le indagini strumentali;
- f) elaborazione della proposta di intervento di stabilizzazione del dissesto riscontrato e conseguente intervento di protezione degli elementi a rischio (edifici e/o viabilità).
- g) progettazione di Fattibilità Tecnico-Economica, comprensiva del relativo computo, con indicazione delle soluzioni tecniche più idonee e compatibili economicamente con gli importi disponibili indicati nell'allegato n.1 dell'avviso;
- h) identificazione delle proprietà delle aree interessate agli interventi,

il Committente può richiedere all'Affidatario di provvedere alle integrazioni richieste, senza ulteriori costi e oneri, a scempe parziale o totale degli indennizzi garantiti dalla polizza assicurativa. L'Affidatario, nell'espletamento dell'incarico, dovrà attenersi alle norme espressamente previste dalla vigente legislazione in materia di lavori pubblici e in materia di ricostruzione a seguito degli eventi sismici susseguitisi negli anni 2016-17 e dovrà assumere tutti gli oneri e le responsabilità a questi attribuite dalla legge in qualità di esercente di pubblico servizio.

L'Affidatario è responsabile per i danni subiti dall'USR in dipendenza di errori e/o di omissioni accertati e commessi durante lo svolgimento delle prestazioni a questi affidate.

Resta a carico dell'Affidatario ogni onere strumentale e organizzativo necessario per l'espletamento delle prestazioni, rimanendo egli organicamente esterno e indipendente dagli uffici e dagli organi dell'Amministrazione. L'Affidatario è tenuto altresì a eseguire l'incarico conferito con diligenza professionale ai sensi dell'art. 1176 c.c. e secondo i migliori criteri per la tutela e il conseguimento del pubblico interesse, nel rispetto delle direttive impartite dal R.U.P. L'Affidatario si impegna, inoltre, a comunicare al RUP, ove richiesto, i dati di sua competenza necessari alla compilazione delle schede previste dall'Osservatorio dei Contratti Pubblici per la raccolta di

informazioni sui lavori oggetto del presente atto.

Gli elaborati progettuali, grafici e descrittivi dovranno essere completi, nel tipo ed analisi, come elencato dalla normativa sui lavori pubblici, D. Lgs. 50/2016 e smi e Regolamento di applicazione D.P.R. 207/2010 per la parte vigente.

L’Affidatario, a seguito dell’acquisizione dei pareri, della verifica e della validazione del R.U.P., consegnerà tutti gli elaborati (almeno in triplice copia in formato cartaceo: una copia per il R.U.P., una copia per il soggetto attuatore, una copia da mettere a disposizione per il bando per l’affidamento dell’appalto per l’affidamento dei servizi tecnici di progettazione), nel tipo ed analisi come definiti dalla normativa sui Lavori Pubblici e dalle specifiche ordinanze commissariali per la ricostruzione sisma 2016. Due copie complete degli stessi dovranno essere consegnate in versione informatica su supporto cd-rom o dvd con tutti i file suddivisi in apposite cartelle come di seguito indicate a livello generale:

1-Relazione geologica

2-Fattibilità tecnica economica

I file dovranno essere presenti in tre cartelle suddivise per estensione: A) pdf, B) pdf firmato digitalmente; C) elaborati editabili (ubicazione indagini e perimetrazione delle aree instabili) in formato shape file per gli elaborati grafici e doc per le relazioni.

Nei CD-ROM, DVD dovrà inoltre essere presente in formato p7m dichiarazione di conformità degli elaborati rispetto a quelli in formato cartaceo nella forma della dichiarazione sostitutiva atto di notorietà.

Art. 5. TERMINE ESECUZIONE INCARICO, SOSPENSIONI E PROROGHE

L’Affidatario, per l’espletamento delle prestazioni di cui all’art. 2, s’impegna a rispettare la scadenza di 40 giorni naturali e consecutivi decorrenti dalla data di sottoscrizione del contratto;

Si precisa che:

- a) i giorni sono solari consecutivi, decorrenti dalla data di formale comunicazione da parte del Committente dell’avvenuta esecutività del contratto o, in caso di urgenza, del provvedimento di aggiudicazione definitiva dell’incarico, comunque fatta salva la trasmissione di tutta la documentazione di cui al primo comma dell’art. 4 del presente contratto e degli altri adempimenti propedeutici all’avvio delle attività conferite;
- b) il decorso ed il rispetto dei termini contrattuali saranno stimati a partire dal formale e completo deposito al Committente degli elaborati contrattuali;
- c) è facoltà dell’Affidatario, ai sensi dell’art. 107 del Codice, chiedere sospensioni della prestazione qualora circostanze particolari impediscano la regolare esecuzione delle prestazioni oggetto del contratto; in tal caso il Committente dispone la sospensione della prestazione

compilando apposito verbale sottoscritto dall'affidatario. Al cessare delle ragioni che hanno imposto la sospensione è redatto analogo verbale di ripresa che dovrà riportare il nuovo termine di esecuzione del contratto. In relazione a particolari difficoltà o ritardi che dovessero emergere durante lo svolgimento dell'incarico, il Committente ha facoltà di concedere motivate proroghe, al fine di garantire la qualità e il buon esito dell'incarico stesso;

- d) nel caso di prestazioni aggiuntive o variazioni, dovranno essere aggiornati i termini di esecuzione dell'incarico, come previsto dal precedente art. 4.

Art. 6. PENALI

Qualora l'Affidatario non rispetti termini stabiliti con le modalità di cui all'art. 5, il RUP ne darà formale avviso con nota scritta. Entro 20 gg. dal suddetto avviso l'Affidatario potrà presentare nota giustificativa e/o motivazione del ritardo. Il RUP, qualora ritenga insufficienti le motivazioni presentate, nega la proroga dei termini contrattuali ed applica la penale di cui al comma successivo.

In caso di espletamento delle prestazioni oltre i termini stabiliti, maggiorati delle eventuali proroghe concesse, per cause imputabili all'Affidatario, verrà applicata una penale del 0,5 % per ogni giorno di ritardo rispetto al termine previsto per la fase, fino ad un massimo del 10%, che sarà trattenuta sulle competenze spettanti all'Affidatario.

Art. 7. MODALITA' DI PAGAMENTO

I pagamenti avverranno entro 30 gg. dall'emissione della fattura relativa ai corrispettivi professionali e degli oneri ad essi relativi con le seguenti scadenze:

1. Ai sensi dell'Art. 24 comma 8-bis del Codice è prevista una anticipazione pari al 20% del corrispettivo contrattuale, entro 15 gg dalla comunicazione di avvenuta esecutività del contratto o, nei casi di urgenza, del provvedimento di aggiudicazione definitiva;
2. Per tutte le attività il saldo avverrà, dedotta la quota parte dell'acconto ricevuto, contestualmente all'avvenuta approvazione delle prestazioni e comunque entro e non oltre 60 gg dall'avvenuto compimento delle stesse come indicato al precedente art. 5.
3. Ai sensi del comma 13 dell'art. 105 del Codice la stazione appaltante corrisponde/non corrisponde direttamente al subappaltatore, che ne abbia fatto espressamente richiesta, l'importo dovuto per le prestazioni dallo stesso eseguite così come previsto dal contratto di subappalto di seguito riportato.

Ai fini della fatturazione elettronica, il Codice Univoco Ufficio IPA è il seguente:

**Art. 8. RISOLUZIONE DEL CONTRATTO E RECESSO UNILATERALE DEL
COMMITTENTE**

E' facoltà del Committente risolvere il contratto quando l'Affidatario si renda responsabile di ritardi pregiudizievoli per il buon esito dell'opera, contravvenga ingiustificatamente alle condizioni di cui al presente contratto o ad istruzioni legittimamente impartite dal RUP, e/o comunque ponga in essere un grave inadempimento alle obbligazioni contrattuali da parte dell'appaltatore. In tale ultimo caso compete all'Affidatario il corrispettivo per la sola prestazione parziale fornita, decurtato della penale maturata e senza la maggiorazione di cui al comma seguente. Nel caso di interruzione dell'incarico da parte dell'Affidatario, può essere riconosciuta esclusivamente la parte di onorario relativa alla prestazione svolta e documentata con elaborati ed atti approvati e/o validati dall'Amministrazione al momento del recesso.

Il Committente, ai sensi dell'art.109 del Codice, può unilateralmente recedere dal contratto versando all'Affidatario il corrispettivo per le attività svolte quantificate forfettariamente in proporzione al tempo contrattuale trascorso fino alla data di comunicazione del recesso ed in relazione alla specifica fase di appartenenza delle prestazioni eseguite sino a detta data, oltre ad un indennizzo concordato tra le parti in misura forfettaria comunque non inferiore al 10% del corrispettivo dovuto per le attività residue.

La rescissione e la risoluzione di cui ai commi precedenti avviene con formale comunicazione scritta indicante la motivazione, purché con almeno trenta giorni di preavviso; per ogni altra circostanza trovano applicazione le norme del codice civile in materia di recesso e risoluzione dei contratti.

Art. 9. OBBLIGHI TRACCIABILITA'

Il conto dedicato è identificato con codice IBAN della Banca filiale di Intestato a [La persona che sarà delegata ad operare sul conto corrente è nato a il residente a in via C.F:]

Il Committente verifica in occasione di ogni pagamento all'Affidatario e con interventi di controllo ulteriori l'assolvimento, da parte dello stesso, degli obblighi relativi alla tracciabilità dei flussi finanziari.

Qualora l'Affidatario non assolva agli obblighi previsti dall'art. 3 della legge n. 136/2010 per la tracciabilità dei flussi finanziari relativi all'appalto, il presente contratto si risolve di diritto ai sensi del comma 8 del medesimo art. 3 della medesima legge.

[Costituisce parte integrante del presente disciplinare di incarico professionale la dichiarazione

resa da ciascun componente l'ATP., allegata in originale, relativa alla tracciabilità dei flussi finanziari negli appalti pubblici di cui all'art. 3 della L. 13 agosto 2010 n. 136.

Ai sensi della citata L. 136/2010, in assenza di tale dichiarazione il contratto/disciplinare di incarico viene considerato nullo.]

Art. 10. PRIVACY- TRATTAMENTO DATI PERSONALI

L'Affidatario si impegna a mantenere la riservatezza sui dati trattati, nonché sulle informazioni e sui documenti dei quali abbia conoscenza, possesso e detenzione, direttamente connessi e derivanti dall'attività svolta nell'ambito del presente incarico, in ottemperanza a quanto disposto nell'ambito del presente incarico e nel rispetto delle misure di sicurezza adottate dal Committente.

L'Affidatario ed il Committente si danno reciprocamente atto che tutti i dati relativi al presente contratto saranno trattati anche in forma elettronica, inoltre, con la sottoscrizione del presente atto, ai sensi del Regolamento Europeo 2016/679, autorizzano reciprocamente il trattamento dei dati personali per la formazione di curriculum, pubblicazioni, brochure, siti web e di tutte le correnti operazioni tecnico-amministrative delle proprie strutture organizzative.

Art. 11. PROPRIETA' DEGLI ELABORATI

Gli elaborati e quanto altro rappresenta l'incarico commissionato, con la liquidazione del relativo corrispettivo all'Affidatario, resteranno di proprietà piena ed assoluta del Committente, il quale potrà, a suo insindacabile giudizio, darne o meno esecuzione, come anche introdurvi, nel modo e con i mezzi che riterrà più opportuni tutte quelle varianti ed aggiunte che saranno riconosciute necessarie, senza che dall'Affidatario possa essere sollevata eccezione di sorta, purché tali modifiche non vengano in alcun modo attribuite all'Affidatario medesimo.

L'Affidatario si riserva di tutelare, in ogni caso, il proprio prestigio e la propria dignità professionale e, laddove ne ricorrano i presupposti, i propri diritti d'autore ai sensi della legge 633/41.

Il Committente potrà pubblicare qualsiasi disegno, immagine o altro documento preparato da o per l'Affidatario in relazione alle opere oggetto del presente incarico, con obbligo di chiara indicazione del nominativo e dei dati dell'Affidatario stesso.

La proprietà intellettuale è riservata all'Affidatario a norma di Legge ed il Committente autorizza sin d'ora la pubblicazione del progetto e di quanto realizzato, fatta eccezione per i dati ritenuti sensibili ed espressamente indicati dal Committente.

**Art. 12. MISURE DI PREVENZIONE DELLA CORRUZIONE E CLAUSOLA
RISOLUTIVA ESPRESSA**

Si rimanda alle misure di prevenzione della corruzione di cui all'art.4 dell'accordo per l'esercizio dei compiti di alta sorveglianza e di garanzia della correttezza e della trasparenza delle procedure connesse alla ricostruzione pubblica post-sisma nonché all'ex art.32 del D.L. 189/2016 e all'istituzione del presidio di alta sorveglianza dell'Autorità (Unità Operativa Speciale) sugli appalti finalizzati alla ricostruzione pubblica.

L'appaltatore si impegna a dare comunicazione tempestiva all'ANAC e all'Autorità Giudiziaria di tentativi di concussione che si siano, in qualsiasi modo, manifestati nei confronti dell'imprenditore, degli organi sociali, dei dirigenti di impresa, anche riconducibili alla "filiera delle imprese". Il predetto adempimento ha natura essenziale ai fini della esecuzione del contratto e il relativo inadempimento darà luogo alla risoluzione espressa del contratto stesso, ai sensi dell'art. 1456 c.c., ogni qualvolta nei confronti di pubblici amministratori che abbiano esercitato funzioni relative all'affidamento, alla stipula e all'esecuzione del contratto sia stata disposta misura cautelare o sia intervenuto rinvio a giudizio per il delitto previsto dall'art. 317 c.p.

Clausola risolutiva espressa: la stazione appaltante si impegna ad avvalersi della clausola risolutiva espressa di cui all'art. 1456 c.c. ogni qualvolta nei confronti dell'imprenditore, suo avente causa o dei componenti la compagine sociale o dei dirigenti dell'impresa, con funzioni specifiche relative all'affidamento, alla stipula e all'esecuzione del contratto, sia stata disposta misura cautelare o sia intervenuto rinvio a giudizio per il delitto di cui all'art. 321 c.p. in relazione agli artt. 318 c.p., 319 c.p., 319-bis c.p., 320 c.p., nonché per i delitti di cui agli artt. 319-quater, comma 2, 322, 322-bis, comma 2, 346-bis, comma 2, 353 e 353-bis c.p.

L'Affidatario potrà essere dichiarato decaduto dall'incarico con atto formale se, previa diffida, non adempia alla prestazione in modo conforme e previsto dal presente atto ovvero non si attenga alla normativa inerente la progettazione ed esecuzione delle opere e lavori pubblici.

Inoltre la decadenza dall'incarico potrà essere dichiarata per grave adempimento agli obblighi stabiliti dalla legge o dal presente atto ed anche quando il medesimo, per negligenza o imperizia, comprometta in qualunque fase la tempestiva esecuzione e la buona riuscita delle attività affidate.

Nel caso in cui si verificano le condizioni del comma precedente, il Committente, nel dare comunicazione all'Affidatario e valutate le giustificazioni da quest'ultimo prodotte in merito ai fatti contestati nei successivi 10 giorni, qualora determini di non accoglierle, pronuncia la decadenza dandone notizia allo stesso.

Nel caso di inadempimento dell’Affidatario è facoltà dell’amministrazione rivalersi sul compenso dovuto allo stesso.

Art. 13. CLAUSOLE FINALI

Il presente contratto produce effetti rispettivamente: per l’Affidatario dalla data della sua sottoscrizione; per il Committente dopo che sia intervenuta l’esecutività dell’atto formale di approvazione ai sensi delle norme vigenti.

Per quanto non espressamente indicato nel presente contratto si fa riferimento alle norme vigenti in materia.

Il presente contratto sarà registrato solo in caso d’uso, ai sensi dell’art. 5 D.P.R. 26/04/86, e le eventuali spese conseguenti alla registrazione dello stesso saranno a carico della parte richiedente.

Qualora nell’ambito dell’attività disciplinata dal presente incarico si presenti la necessità di trasmissione di dati e/o elaborati in formato digitale (file), la parte trasmittente non si assume alcuna responsabilità nei confronti di un’eventuale trasmissione di virus informatici, la cui individuazione e neutralizzazione è completamente a cura della parte ricevente.

Art. 14. RISOLUZIONE DELLE CONTROVERSIE

La definizione di eventuali controversie che possano insorgere tra le parti, in dipendenza del presente incarico e che non si fossero potute definire in via amministrativa, saranno deferite al giudice ordinario. A tale scopo il Foro competente è quello di Rieti. E’ espressamente esclusa la clausola arbitrale.

Art. 15. PROTOCOLLO DI LEGALITA’

[da utilizzare nelle more dell’approvazione di un protocollo proprio dell’USR]

L’Affidatario assume l’obbligo di osservare e far osservare ai propri subcontraenti e fornitori facenti parte della “filiera delle imprese” le clausole del Protocollo quadro di legalità, sottoscritto in data 26 luglio 2017 tra la Struttura di Missione (ex art. 30 Legge n. 229/2016), il Commissario Straordinario del Governo e la Centrale Unica di Committenza (Invitalia S.p.A.), ove applicabile al presente contratto, i cui contenuti sono qui di seguito riprodotti.

- Obbligo del rispetto di tutte le parti del Protocollo, fino al completamento e approvazione del servizio prestato, in quanto compatibili con il presente affidamento.
- Obbligo di fornire alla Stazione appaltante i dati relativi ai subcontraenti interessati, a qualunque titolo, all’esecuzione del contratto (art. 1 comma 3).
- Accettazione esplicita della possibilità di applicazione di sanzioni pecuniarie ai sensi del Protocollo, nonché della revoca degli affidamenti o della risoluzione del contratto o subcontratto, nei casi di mancata o incompleta comunicazione dei dati o delle modifiche a

qualsiasi titolo intervenute presso l'operatore affidatario, nonché la risoluzione automatica del contratto o la revoca dell'affidamento nei casi espressamente indicati negli artt. 5 e 6 del Protocollo (art. 1 comma 3).

- Obbligo di fornire tutti i dati dei contratti e subcontratti conclusi dall'affidatario, dai subcontraenti e/o da terzi, autorizzati/approvati dalla Stazione appaltante per qualunque importo; gli stessi dovranno essere comunicati prima di procedere alla stipula dei contratti ovvero alla richiesta di autorizzazione dei subappalti e dei subcontratti (art. 1 comma 4 e 6).
- Impegno ad inserire nei propri contratti - e a far inserire in tutti i subcontratti - apposita clausola con la quale ciascun soggetto assume l'obbligo di fornire alla Stazione appaltante i dati relativi agli operatori economici interessati all'esecuzione delle prestazioni e in cui si prevede la risoluzione del contratto ai sensi dell'articolo 1456 c.c. o la revoca dell'autorizzazione al subcontratto per le violazioni previste dall'art. 8, paragrafo 1.3 del Protocollo.
- Obbligo di comunicazione dei dati anche in ordine agli assetti societari e gestionali della filiera delle imprese e operatori e alle variazioni di detti assetti, per tutta la durata dell'affidamento. La trasmissione dei dati relativi all'intervenuta modificazione dell'assetto proprietario o gestionale deve essere eseguita, dai legali rappresentanti degli organismi societari degli enti interessati, nei confronti del Commissario Straordinario e la Struttura che ha disposto l'iscrizione in Anagrafe, entro il termine previsto dall'art. 86 del D.lgs. n. 159 del 2011 (art. 2 comma 4 e 5).
- Obbligo di iscrizione nell'anagrafe/elenco antimafia previsti per l'esecuzione del presente affidamento (art. 3 comma 1).
- Inserimento in tutti i contratti e subcontratti di una clausola risolutiva espressa nella quale è stabilita l'immediata e automatica risoluzione del vincolo contrattuale allorché le verifiche antimafia effettuate successivamente alla loro stipula abbiano dato come esito la cancellazione dall'anagrafe/elenco suddetti (art. 3 comma 2).
- Rispetto senza ritardo di ogni adempimento necessario a rendere operativa la predetta clausola e/o comunque a revocare l'autorizzazione e comunicare senza ritardo alla Struttura l'applicazione della clausola risolutiva espressa e la conseguente estromissione dell'operatore a cui le informazioni si riferiscono. L'informazione è data anche alla stessa Stazione appaltante (art. 3 comma 2).
- Qualora, successivamente alla sottoscrizione degli indicati contratti o subcontratti, siano disposte, anche soltanto per effetto di variazioni societarie dei soggetti coinvolti a qualsiasi titolo nell'esecuzione della prestazione, ulteriori verifiche antimafia e queste abbiano dato

come esito la cancellazione dall'anagrafe/elenco, i relativi contratti o subcontratti saranno immediatamente ed automaticamente risolti mediante attivazione della clausola risolutiva espressa di cui agli articoli 5 e 6 del Protocollo (art. 3 comma 2).

- Impegno, anche in caso di stipula di subcontratto, a dare comunicazione tempestiva all'Autorità Giudiziaria di tentativi di concussione che si siano, in qualsiasi modo, manifestati nei propri confronti, degli organi sociali o dei dirigenti dell'Ente. Il predetto adempimento ha natura essenziale ai fini della esecuzione del contratto e il relativo inadempimento darà luogo alla risoluzione espressa del contratto stesso, ai sensi dell'articolo 1456 c. c., ogni qualvolta nei confronti di pubblici amministratori che abbiano esercitato funzioni relative alla stipula ed esecuzione del contratto sia stata disposta misura cautelare o sia intervenuto rinvio a giudizio per il delitto previsto dall'articolo 317 c. p. (art. 5 comma 1 lett. a).
- Impegno, in caso di stipula di subcontratto, ad avvalersi della clausola risolutiva espressa, di cui all'articolo 1456 c. c., ogni qualvolta nei confronti del soggetto avente causa o dei componenti la compagine sociale o dei dirigenti, con funzioni specifiche relative all'affidamento, alla stipula e all'esecuzione del contratto, sia stata disposta misura cautelare o sia intervenuto rinvio a giudizio per il delitto di cui all'articolo 321 c. p. in relazione agli articoli 318, 319, 319-bis e 320 c. p., nonché per i delitti di cui agli articoli 319-quater, comma 2, 322, 322-bis, comma 2, 346-bis, comma 2, 353 e 353-bis c. p. (art. 5 comma 1 lett. b).
- Impegno a denunciare all'Autorità Giudiziaria o agli organi di Polizia Giudiziaria ogni tentativo di estorsione, ogni illecita richiesta di denaro, di prestazioni o di altra utilità (quali pressioni per assumere personale o affidare lavorazioni, forniture o servizi), ogni atto intimidatorio ed ogni altra forma di condizionamento criminale che si manifesti nei confronti dell'affidatario, dei componenti della compagine sociale, dei dipendenti o dei loro familiari, sia nella fase dell'aggiudicazione che in quella dell'esecuzione (art. 6 comma 1 lett. a).
- Obbligo di assumere a proprio carico gli oneri derivanti dal rispetto degli accordi/protocolli promossi e stipulati in materia di sicurezza nonché di repressione della criminalità (art. 6 comma 2 lett. a).
- Obbligo di far rispettare il Protocollo dai propri subcontraenti, tramite l'inserimento di clausole contrattuali di contenuto analogo a quelle di cui all'art. 6 comma 1 del Protocollo (art. 6 comma 2 lett. b), e di allegare il Protocollo al subcontratto, prevedendo contestualmente l'obbligo in capo al subcontraente di inserire analoga disciplina nei contratti da quest'ultimo stipulati con la propria controparte (art. 6 comma 2 lett. b).
- Obbligo di inserire nei subcontratti stipulati con i propri subcontraenti una clausola che subordini sospensivamente l'accettazione e, quindi, l'efficacia della cessione dei crediti

effettuata nei confronti di soggetti diversi da quelli indicati nell'articolo 106, comma 13 del decreto legislativo n. 50 del 2016 alla preventiva acquisizione, da parte della Stazione appaltante, delle informazioni antimafia di cui all'art. 91 del decreto legislativo n. 159 del 2011 a carico del cessionario, valida anche per tutti quei soggetti, a qualsiasi titolo coinvolti nell'esecuzione delle opere, che stipuleranno una cessione dei crediti (art. 6 comma 2 lett. c).

- Obbligo di ricorrere al distacco della manodopera - ivi compresi i lavoratori distaccati da imprese comunitarie che operano ai sensi del decreto legislativo n. 136 del 2016, concernente l'attuazione della direttiva 2014/67/UE del Parlamento europeo e del Consiglio, del 15 maggio 2014, concernente l'applicazione della direttiva 96/71/CE relativa al distacco dei lavoratori nell'ambito di una prestazione di servizi e recante modifica del regolamento (UE) n. 1024/2012 relativo alla cooperazione amministrativa attraverso il sistema di informazione del mercato interno - così come disciplinato dall'articolo 30 del decreto legislativo n. 276 del 2003, solo previa autorizzazione della Stazione appaltante all'ingresso in cantiere dei lavoratori distaccati; l'autorizzazione è subordinata alla preventiva registrazione nell'Anagrafe dell'impresa distaccante; analoga disciplina deve essere prevista per tutti quei soggetti, a qualsiasi titolo coinvolti nell'esecuzione delle opere, che si avvarranno della facoltà di distacco della manodopera (art. 6 comma 2 lett. d).
- Impegno a mettere a disposizione dell'ente aggiudicatario i dati relativi alla forza lavoro presente in cantiere, specificando, per ciascuna unità, la qualifica professionale (art. 7 comma 2 lett. a).
- Impegno a mettere a disposizione della Struttura, nell'ambito delle sue attività di monitoraggio dei flussi di manodopera locale, i dati relativi anche al periodo complessivo di occupazione, specificando, altresì, in caso di nuove assunzioni di manodopera, le modalità di reclutamento e le tipologie professionali necessarie ad integrare il quadro delle esigenze (art. 7 comma 2 lett. b).
- Impegno a mettere a disposizione della Struttura, nell'ambito delle sue attività di monitoraggio dei flussi di manodopera locale, le informazioni relative al percorso formativo seguito dal lavoratore; le informazioni di cui al presente punto vengono fornite dall'operatore economico tramite presentazione di autocertificazione prodotta dal lavoratore in conformità all'articolo 46 del D.P.R. n. 445 del 2000 (art. 7 comma 2 lett. c).
- Accettazione espressa del fatto che l'inosservanza di tutti gli obblighi previsti nel Protocollo e applicabili potranno essere sanzionati ai sensi dell'art. 8 del Protocollo medesimo.

Art. 16. DISPOSIZIONI DI RINVIO

Per quanto non espressamente previsto nei documenti sopra indicati, le parti fanno riferimento alle disposizioni del D.lgs. 18 aprile 2016, n. 50, del D.P.R. 5 ottobre 2010, n. 207 per la parte ancora in vigore ai sensi dell'art. 216 del D.lgs. n. 50/2016, al D.lgs. 81/2008 e al D.lgs. 189/2016, alle Ordinanze del Commissario Straordinario e ulteriori provvedimenti riferiti al sisma 2016, agli allegati lettera di invito/disciplinare di gara e all'offerta tecnica presentata in sede di gara.

Per lo svolgimento dell'incarico l'Affidatario viene autorizzato dall'Ente a richiedere ogni informazione e documentazione utile allo svolgimento del presente incarico.

In ordine allo svolgimento dell'incarico, le parti richiamano inoltre quanto previsto dal Codice Civile (in particolare Capo II "Delle professioni intellettuali", dall'art. 2229 all'art. 2238).

Il presente disciplinare verrà registrato solo in caso d'uso, rimanendo a carico dell'Affidatario tutte le spese del presente atto nonché le imposte e tasse nascenti dalle vigenti disposizioni.

Il presente atto, redatto in un unico originale, resterà depositato presso l'ufficio del Responsabile Unico del Procedimento,

Letto, confermato e sottoscritto.

....., lì.....

L'Affidatario

Il Committente

..... n.q.

**SCHEMA DI CONTRATTO DI SUBAPPALTO PER L'ESECUZIONE DI INDAGINI
GEOGNOSTICHE**

Il Professionista/GEIE/ATP/RTP/Società etc. _____ con
sede legale in _____ Via _____
n° _____ C.F. n. P. I.V.A. nella persona del
legale rappresentate _____ nato a _____ il
_____, in appresso per brevità denominata “Subappaltante”

E

L'Impresa/Società etc. _____ con sede legale
in _____ Via _____
n° _____ C.F. n. P. I.V.A. nella
persona del legale rappresentante _____ nato a _____
il _____, in appresso per brevità denominata “Subappaltatore”

ed entrambi per brevità in appresso denominate “PARTI”.

PREMESSO

- che l'Impresa _____ è assuntrice da partein appresso denominata "ENTE APPALTANTE" dei servizi di _____, giusto contratto d'appalto stipulato in data _____ con R.E.P. n° _____ e registrato a _____ il _____ al n° _____ (ovvero giusto il verbale di consegna in data _____) per l'importo complessivo dei servizi al netto dell'I.V.A. di Euro _____ comprensivo degli oneri per la sicurezza;
- che si rende necessario al fine di una ottimale esecuzione del contratto aggiudicato, subappaltarne una quota ad idonea impresa;
- che l'Impresa _____ si è dichiarata disposta ad assumere in subappalto l'esecuzione di ___ indagini

_____;
- che l'Impresa medesima:
- non si trova in una delle cause di esclusione di cui all'art. 80 del D.lgs 50/2016 e s.m.i.;
 - è in possesso dei requisiti di ordine speciale prescritti dal bando di gara per l'assunzione in subappalto dei predetti lavori/servizi/forniture;
 - è iscritta presso la C.C.I.A.A. di _____ al n. _____ del Registro Imprese;
 - dispone di capitali, di idonea organizzazione di personale, macchinari ed attrezzature e di quant'altro necessario all'esecuzione del subappalto affidato con il presente contratto per garantirne l'esecuzione a regola d'arte con gestione a proprio rischio e con organizzazione dei mezzi necessari;
 - è intestataria delle seguenti posizioni assicurative:

INAIL di _____ matricola n. _____

INPS di _____ matricola n. _____

CASSA EDILE di _____ matricola n. _____

C.C.N.L. applicato: *(barrare la casella interessata)*

Edilizia

Altri Settori (specificare settore di appartenenza)

Numero totale dipendenti _____

Numero dipendenti ai fini della Legge 68/99 così come modificata dalla Legge 247/2007.

- è in regola con gli adempimenti assicurativi in ordine agli obblighi assistenziali, previdenziali ed antinfortunistici per il personale dipendente;
- è assicurata contro la responsabilità civile verso terzi con polizza n° _____ del _____ della Compagnia _____ con massimale di Euro _____;
- ha preso visione del progetto esecutivo, del Capitolato Speciale e relativi allegati regolanti i rapporti tra Appaltatore ed Ente Appaltante che, anche se non materialmente allegati al presente Contratto di subappalto, ne costituiscono parte integrante e sostanziale ed ai quali occorre fare riferimento in ogni ipotesi di controversia. Resta peraltro inteso che in caso di contrasto tra le norme dei predetti documenti e quelle del presente Contratto valgono quelle sancite da quest'ultimo;
- ha formulato la propria offerta tenendo conto sia di quanto sopra, sia di tutti gli altri fattori che possono influire nell'esecuzione del subappalto e quindi, dichiara di ritenere congruo e remunerativo il prezzo pattuito;
- è iscritta nell'elenco, previsto dall'art. 30, comma 6 del D.L. 189/2016 e s.m.i., denominato "Anagrafe antimafia degli esecutori"

CONVENGONO E STIPULANO QUANTO IN APPRESSO

ART. 1 - CONFERMA DELLE PREMESSE

Le premesse costituiscono parte integrante e sostanziale del presente Contratto.

ART. 2 - OGGETTO

I servizi oggetto del presente Contratto di subappalto riguardano l'esecuzione di
indagini

ART. 3 - OSSERVANZA NORME REGOLANTI L'APPALTO PRINCIPALE

In esecuzione di quanto dichiarato in premessa il subappaltatore accetta incondizionatamente tutti i documenti tecnici e/o amministrativi che regolano l'esecuzione dei servizi di cui in premessa nel rapporto tra l'appaltatore e l'ente appaltante.

ART. 4 - IMPORTO DEL CONTRATTO ED ELENCO PREZZI

L'importo complessivo presunto dei servizi oggetto del presente contratto è determinato tra le parti in Euro _____ oltre euro _____ per oneri di sicurezza.

Resta convenuto che eventuali integrazioni o stralci da cui derivano variazioni in aumento o in diminuzione

Le prestazioni oggetto del presente Contratto vengono affidati e assunti a misura in base al computo metrico estimativo posto a base di gara.

ART. 5 - I PAGAMENTI

I pagamenti avverranno entro _____ giorni dall'avvenuto incasso per le prestazioni eseguite dal Professionista/Subappaltante, previa presentazione della fattura del subappaltatore.

In alternativa, ai sensi del comma 13 dell'art. 105 del Codice, il subappaltatore si avvale/non si avvale della facoltà di richiedere direttamente alla stazione appaltante l'importo dovuto per le prestazioni dallo stesso eseguite così come previsto dal presente contratto.

Qualora il subappaltatore non intenda avvalersi di tale facoltà, si esclude qualsivoglia pretesa economica nei confronti della stazione appaltante per eventuali prestazioni non saldate da parte del Professionista/Subappaltante.

ART. 6 - RITENUTE DI GARANZIA

Da inserirsi da parte dei contraenti.

ART. 7 - CAUZIONE

Da inserirsi eventualmente da parte dei contraenti.

ART. 8 - REVISIONE PREZZI

Resta espressamente convenuto che i prezzi oggetto del presente contratto di subappalto resteranno fissi ed invariabili per tutta la durata dei servizi e non verranno quindi assoggettati a revisione prezzi alcuna, con espressa rinuncia da parte del subappaltatore al disposto dell'art. 1664 del C.C., in quanto i prezzi concordati già compensano eventuali aumenti dei costi, dei materiali e della manodopera.

ART. 9 - PERSONE AUTORIZZATE DALL'IMPRESA

Il subappaltatore nomina, a tutti gli effetti, come proprio rappresentante e responsabile dei servizi da eseguire il Signor _____ che deve essere reperibile *in cantiere* per tutta la durata del contratto di subappalto.

ART. 10 - SORVEGLIANZA DEI LAVORI

Il subappaltatore deve attenersi alle disposizioni della direzione lavori dell'ente appaltante e riconosce il potere di verifica dell'esecuzione dei lavori da parte dell'appaltatore sia in corso d'opera ai sensi dell'art. 1662 del C.C. sia all'ultimazione dei lavori.

ART. 11 - CONSEGNA DEI LAVORI

La consegna dei servizi assunti dal subappaltatore avverrà (*indicare la tempistica di consegna*)_____.

ART. 12 - TEMPI DI ESECUZIONE

Il subappaltatore si impegna a rispettare, nell'esecuzione del subappaltato, il programma generale del contratto, che deve intendersi parte integrante e sostanziale del presente Contratto cui il subappaltatore dovrà scrupolosamente attenersi assumendosi ogni responsabilità in merito ad eventuali ritardi.

ART. 13 - PENALITA'

Per ogni giorno solare di ritardo nella consegna dei servizi rispetto al termine stabilito dal programma verrà applicata la penale di Euro_____ fino ad un massimo del 10% dell'importo contrattuale stesso fatto salvo il diritto di rivalsa dell'impresa per maggior danno.

ART. 14 - VERIFICA

L'appaltatore si riserva altresì il diritto di controllare in qualsiasi momento l'avanzamento dei servizi ai sensi dell'art. 1662 del C.C. e di fissare congruo termine per il recupero dell'eventuale ritardo del subappaltatore qualora l'avanzamento dei servizi non soddisfi il puntuale adempimento di quanto previsto nel programma.

ART. 15 - SOSPENSIONE

Il subappaltatore non potrà opporre alcuna obiezione od eccezione per eventuali sospensioni e successive riprese delle opere subappaltate che gli venissero ordinate dall'appaltatore in relazione a sopravvenienti esigenze di carattere tecnico-produttivo per esigenza di priorità ovvero di coordinamento del lavoro di terza impresa interessata all'esecuzione delle opere, od in dipendenza dell'esercizio di facoltà propria dell'ente appaltante.

ART. 16 - DIVIETO DI SUBAPPALTO, DI CESSIONE DEL CREDITO E DI PATTI DI RISERVATO DOMINIO

Il subappaltatore non potrà cedere o subappaltare a sua volta, neppure parzialmente o di fatto, le lavorazioni oggetto del presente contratto.

E' pure vietata qualunque forma di cessione dei crediti derivanti dal presente contratto se non autorizzata espressamente dall'appaltatore.

Il contratto medesimo, in caso di inosservanza dei divieti di cui ai commi precedenti, si intenderà risolto ipso iure, impregiudicato il diritto dell'appaltatore al risarcimento dei danni ad esso eventualmente derivanti da fatti illeciti che venissero posti in essere dal subappaltatore.

Il subappaltatore non potrà stipulare con terzi e imprese fornitrici contratti nei quali sia inserita una clausola di riservato dominio del materiale fornito fino al pagamento della fornitura.

La stipula di simili contratti sarà motivo sufficiente per procedere alla risoluzione ipso iure del presente contratto e legitimerà l'appaltatore a corrispondere direttamente alle ditte fornitrici titolari della riservata proprietà gli importi ad esse dovuti dal subappaltatore decurtando corrispondenti importi dalle somme a qualunque titolo dovute al subappaltatore medesimo.

ART. 17 - VARIAZIONE DEL CONTRATTO D'APPALTO

Tutte le variazioni devono essere ordinate per iscritto dall'appaltatore.

Il subappaltatore non può introdurre variazioni o addizioni rispetto alle previsioni contrattuali. Ha però l'onere di eseguire ed adeguarsi scrupolosamente a tutte le variazioni ordinate espressamente per iscritto dall'appaltatore in particolare se scaturenti da modifiche tecniche al progetto o alle modalità di esecuzione impartite dall'Ente appaltante.

ART. 18 - ULTERIORI ONERI A CARICO DEL SUBAPPALTATORE

Il subappaltatore assume espresso impegno al rispetto delle leggi in vigore ed in particolare si impegna formalmente:

- 1- _____
- 2- _____
- 3- _____
- 4- _____
- 5- _____

ART. 19 - PREVENZIONE INFORTUNI

Il subappaltatore dovrà predisporre e trasmettere all'appaltatore, prima dell'inizio dei lavori, a norma di legge, il piano delle misure per la sicurezza fisica dei lavoratori il quale potrà essere modificato ed integrato per il necessario coordinamento curato dall'appaltatore.

L'appaltatore resterà indenne da qualsiasi responsabilità relativa alla sicurezza dei lavori commessa in subappalto, che farà capo, quindi, al solo subappaltatore.

Il subappaltatore indica quale proprio responsabile per la sicurezza il Signor

_____.

ART. 20 - DANNI

Il subappaltatore assume la responsabilità delle opere eseguite fino al collaudo, restando poi però a carico dello stesso la responsabilità prevista dall'art. 1669 del C.C.

ART. 21 - RISOLUZIONE DEL CONTRATTO

Fermo restando l'applicazione degli articoli 1453 e 1454 del Codice Civile è facoltà dell'appaltatore di risolvere il contratto dietro semplice comunicazione al subappaltatore ai sensi dell'art. 1456 del C.C. in tutti i casi previsti dal presente contratto nonché quando:

da compilarsi da parte dei contraenti.

ART. 24 - RECESSO DAL CONTRATTO

E' facoltà dell'appaltatore di recedere dal contratto ai sensi dell'art. 1671 del C.C.

ART. 25 - FORO COMPETENTE

Il foro competente per la risoluzione di eventuali controversie derivanti dall'applicazione del presente contratto è esclusivamente quello di Rieti. E' espressamente esclusa la clausola arbitrale.

ART. 26 - RINVIO AL CODICE CIVILE

Per quanto non è espressamente previsto ed erogato dal presente contratto di subappalto, valgono, in quanto applicabili le norme di cui agli artt. 1655 e seguenti del Codice Civile e le altre norme di legge applicabili.

ART. 27 - CLAUSOLA SOSPENSIVA

L'efficacia del presente contratto è soggetta alla condizione sospensiva dell'autorizzazione da parte dell'Amministrazione appaltante anche ai fini dell'art. 21 della legge 646/82 e s.m.i. con espresso divieto per il subappaltatore di avviare i lavori fino al conseguimento della medesima.

Qualora detta autorizzazione per qualsiasi motivo venisse negata o revocata, il presente contratto deve intendersi risolto, senza bisogno di pronuncia di giudice, o diffida, dietro semplice comunicazione dell'appaltatore e senza che il subappaltatore possa avanzare richiesta di compenso e/o indennizzo a qualsivoglia titolo.

Il subappaltatore è da subito validamente obbligato alla tempestiva presentazione dei documenti prescritti per l'ottenimento dell'autorizzazione al subappalto.

ART. 28 - FORMA DEL CONTRATTO - SPESE

Il presente Contratto viene stipulato mediante scrittura privata, con registrazione in caso d'uso e le relative spese sono a carico di.....

ART. 29 - TRACCIABILITÀ DEI FLUSSI FINANZIARI

Entrambe le parti contraenti si assumono gli obblighi di tracciabilità dei flussi finanziari ai sensi dell'art.3 c. 9 della L.136/2010 ed s.m.i..

L'impresa _____, in qualità di APPALTATORE, si impegna a dare immediata comunicazione alla Stazione appaltante ed alla competente prefettura-ufficio territoriale del Governo della notizia dell'inadempimento del subappaltatore agli obblighi di tracciabilità.

L'impresa _____, in qualità di SUBAPPALTATORE, si impegna a dare immediata comunicazione alla Stazione appaltante ed alla competente prefettura-ufficio territoriale della notizia dell'inadempimento dell'appaltatore agli obblighi di tracciabilità.

Le transazioni relative all'esecuzione del presente contratto saranno effettuate mediante c.c. bancari o postali dedicati secondo il disposto dell'Art.3 - comma 1 - della L. 136/2010 e s.m.i..

Il Codice Unico di Progetto (CUP) è _____

Il Codice Identificativo della Gara (CIG) è _____

Appaltatore: CONTI CORRENTI DEDICATI

Generalità/codice fiscale persone delegate ad operare sul conto:

Subappaltatore: CONTI CORRENTI DEDICATI

Generalità/codice fiscale persone delegate ad operare sul conto:

_____ l` _____

L'APPALTATORE (*)

IL SUBAPPALTATORE (*)

Sottoscrivendo il presente atto il subappaltatore presta il consenso ai sensi del Regolamento Europeo 2016/679 affinché l'Appaltatore tratti i suoi dati personali per le esigenze di cui al contratto principale.

_____ l` _____

IL SUBAPPALTATORE _____

**(*) ALLEGARE FOTOCOPIA DEL DOCUMENTO DI IDENTITA' DEI
SOTTOSCRITTORI**

MODELLO 1

All'Ufficio Speciale Ricostruzione Lazio

PEC: pec.usrlaziogare@legalmail.it

DOMANDA DI PARTECIPAZIONE

Oggetto: procedura negoziata ai sensi dell'art. 2, comma 2-bis, del decreto legge 17 ottobre 2016, n. 189, per l'affidamento degli incarichi di studi geologici in zone di instabilità e afferenti al gruppo di interventi denominato lotto n. 3, con corrispettivo di importo stimato inferiore alle soglie di rilevanza comunitaria di cui all'art. 35 del Codice (D.Lgs 50/2016 e smi), area di intervento Comune di Cittareale (RI), località Centro Storico, Marianitto, Bricca.

CIG 751881526C CUP C44J18000020001

Il/la sottoscritto/a _____ in qualità di (barrare la casella corrispondente ad una delle categorie ex art. 46 del Codice):

- professionista singolo
ovvero
- professionista associato
- legale rappresentante del consorzio/GEIE
- rappresentante del raggruppamento temporaneo costituito o da costituire.....
- legale rappresentante della società di professionisti
- legale rappresentante della società di ingegneria
- prestatore di servizi di ingegneria ed architettura di cui all'art.46 comma 1 lett. d) del D.lgs. 50/2016
- altro

residente/con sede legale in _____, prov.____, via _____, n. _____
[partita IVA n. _____] codice fiscale
n. _____, Tel. _____, E-mail
_____, PEC _____;

Preso atto di tutte le condizioni e dei termini di partecipazione stabiliti nella lettera di invito/disciplinare di gara, approvato mediante Determinazione n. _____ del ___/___/_____, pubblicato sul sito istituzionale www.ricostruzione Lazio

CHIEDE

di partecipare alla gara in oggetto alla quale è stato invitato mediante Vs. nota prot. n. del, e pertanto, a tal fine, ai sensi e per gli effetti degli artt. 46 e 47 del D.P.R. n. 445/2000, consapevole della responsabilità penale a cui può andare incontro ai sensi dell'art. 76 del citato D.P.R. per le ipotesi di falsità in atti e in caso di dichiarazioni mendaci

DICHIARA

che i dati identificativi degli altri componenti della società/studio/consorzio/raggruppamento sono i seguenti (le due tabelle sottostanti dovranno essere compilate per ciascun componente solo in caso di partecipazione in forma diversa dal professionista singolo *)

* Cognome e Nome.....
Data di nascita / /
Luogo di nascita (.....)
Codice Fiscale
Ruolo (socio, socio con poteri rappresentanza, direttore tecnico, ecc.).....
Iscritto all'Ordine/Collegio/Albo (specificare quale).....
n. e data di iscrizione.....
Telefono:.....
Email:.....

- che i nominativi dei tecnici che svolgeranno l'incarico in oggetto sono i seguenti (da compilare per ciascun tecnico):

*Nominativo:.....
Codice Fiscale:.....
Albo professionale:.....

Data, luogo

FIRMA

N.B.: Allegare copia fotostatica non autenticata di un documento di identità del sottoscrittore in corso di validità.

Modello 1-bis
DICHIARAZIONI SOSTITUIVE

Oggetto: procedura negoziata ai sensi dell'art. 2, comma 2-bis, del decreto legge 17 ottobre 2016, n. 189, per l'affidamento degli incarichi di studi geologici in zone di instabilità e afferenti al gruppo di interventi denominato lotto n. 3, con corrispettivo di importo stimato inferiore alle soglie di rilevanza comunitaria di cui all'art. 35 del Codice (D.Lgs 50/2016 e smi), area di intervento Comune di Cittareale (RI), località Centro Storico, Marianitto, Bricca.

CIG 751881526C CUP C44J18000020001

Il/la sottoscritto/a _____ in qualità
di _____
residente/con sede legale in _____, prov. _____, via _____, n. _____
[partita IVA n. _____] codice fiscale
n. _____, Tel. _____, E-mail
_____, PEC _____;

DICHIARA

ai sensi e per gli effetti degli artt. 46 e 47 del D.P.R. n. 445/2000, quale soggetto consapevole della responsabilità penale a cui può andare incontro ai sensi dell'art. 76 del citato D.P.R. per le ipotesi di falsità in atti e in caso di dichiarazioni mendaci:

- di essere iscritto all'Albo professionale.....;
- di possedere i requisiti di cui al Decreto Ministeriale 2 dicembre 2016 n. 263 "*Regolamento recante definizione dei requisiti che devono possedere gli operatori economici per l'affidamento dei servizi di architettura e ingegneria e individuazione dei criteri per garantire la presenza di giovani professionisti, in forma singola o associata, nei gruppi concorrenti ai bandi relativi a incarichi di progettazione, concorsi di progettazione e di idee, ai sensi dell'articolo 24, commi 2 e 5, del decreto legislativo 18 aprile 2016, n. 50*";
- di essere iscritto nell'elenco speciale di cui all'articolo 34 del D.L. n. 189/2016 al N.....;
- l'assenza di qualsiasi altra causa *ex lege* ostativa alla conclusione di contratti con la Pubblica Amministrazione nonché di ogni altra causa di conflitto di interessi ex art. 42 del Codice;
- il rispetto del limite massimo di incarichi così come previsto dall'Ordinanza del Commissario Straordinario n. 33 dell'11.07.2016 recante "*Qualificazione dei professionisti e criteri per evitare la concentrazione degli incarichi nelle opere pubbliche*";
- di essere in possesso di copertura assicurativa contro i rischi professionali (in caso di raggruppamento tutti i professionisti devono essere in possesso di detta copertura);

- di essere informato, ai sensi e per gli effetti del Regolamento Europeo 2016/679, che i dati personali raccolti nel presente modulo e nella documentazione allegata saranno trattati, anche con strumenti informatici, esclusivamente nell'ambito del procedimento per il quale la presente dichiarazione viene resa.
- di essere in grado di produrre, su richiesta e senza indugio, i certificati e le altre forme di prove documentali del caso, con le seguenti eccezioni:
 - a) se l'amministrazione ha la possibilità di acquisire direttamente la documentazione complementare accedendo a una banca dati nazionale che sia disponibile gratuitamente in un qualunque Stato membro, oppure
 - b) l'amministrazione è già in possesso della documentazione in questione

Il/La sottoscritto/a autorizza l'Ufficio Speciale Ricostruzione Lazio ad accedere ai documenti complementari alle informazioni, di cui alle presenti dichiarazioni, rese ai fini della partecipazione alla "procedura negoziata ai sensi dell'art. 2, comma 2 – bis, del Decreto Legge 17 ottobre 2016, n. 189 per l'affidamento degli incarichi di studi geologici in zone di instabilità e afferenti al gruppo di interventi denominato lotto n. 3, con corrispettivo di importo stimato inferiore alle soglie di rilevanza comunitaria di cui all'art. 35 del Codice (D.Lgs 50/2016 e smi), area di intervento Comune di Cittareale (RI), località Centro Storico, Marianitto, Bricca".

Luogo e data ___/___/_____

FIRMA

N.B.: Allegare copia fotostatica non autenticata di un documento di identità del sottoscrittore in corso di validità.



PROCEDURA NEGOZIATA AI SENSI DELL'ART. 2, COMMA 2-BIS, DEL DECRETO LEGGE 17 OTTOBRE 2016, N. 189, PER L'AFFIDAMENTO DEGLI INCARICHI DI STUDI GEOLOGICI IN ZONE DI INSTABILITÀ E AFFERENTI AL GRUPPO DI INTERVENTI DENOMINATO LOTTO N. 3, CON CORRISPETTIVO DI IMPORTO STIMATO INFERIORE ALLE SOGLIE DI RILEVANZA COMUNITARIA DI CUI ALL'ART. 35 DEL CODICE (D.LGS 50/2016 E SMI), AREA DI INTERVENTO COMUNE DI CITTAREALE (RI), LOCALITÀ CENTRO STORICO, MARIANITTO, BRICCA.

MODELLO 2

DOCUMENTO DI GARA UNICO EUROPEO (DGUE)

CIG - 751881526C

CUP - C44J18000020001

**MODELLO 2 - DOCUMENTO DI GARA
UNICO EUROPEO (DGUE)**

PROCEDURA NEGOZIATA AI SENSI DELL'ART. 2, COMMA 2-BIS, DEL DECRETO LEGGE 17 OTTOBRE 2016, N. 189, PER L'AFFIDAMENTO DEGLI INCARICHI DI STUDI GEOLOGICI IN ZONE DI INSTABILITÀ E AFFERENTI AL GRUPPO DI INTERVENTI DENOMINATO LOTTO N. 3, CON CORRISPETTIVO DI IMPORTO STIMATO INFERIORE ALLE SOGLIE DI RILEVANZA COMUNITARIA DI CUI ALL'ART. 35 DEL CODICE (D.LGS 50/2016 E SMI), AREA DI INTERVENTO COMUNE DI CITTAREALE (RI), LOCALITÀ CENTRO STORICO, MARIANITTO, BRICCA.

pag. 1

Parte I. Informazioni sulla procedura di appalto e sull'amministrazione aggiudicatrice o ente aggiudicatore

GU EU S numero [X] Data [X] pag. [X].

Numero dell'avviso nella GU S: [X]/S[X] - [X]

Identità del committente	Risposta
Nome:	Ufficio Speciale Ricostruzione della Regione Lazio
Di che appalto si tratta?	Risposta
Titolo o breve descrizione dell'appalto	PROCEDURA NEGOZIATA AI SENSI DELL'ART. 2, COMMA 2-BIS, DEL DECRETO LEGGE 17 OTTOBRE 2016, N. 189, PER L'AFFIDAMENTO DEGLI INCARICHI DI STUDI GEOLOGICI IN ZONE DI INSTABILITÀ E AFFERENTI AL GRUPPO DI INTERVENTI DENOMINATO LOTTO N. 3, CON CORRISPETTIVO DI IMPORTO STIMATO INFERIORE ALLE SOGLIE DI RILEVANZA COMUNITARIA DI CUI ALL'ART. 35 DEL CODICE (D.LGS 50/2016 E SMI), AREA DI INTERVENTO COMUNE DI CITTAREALE (RI), LOCALITÀ CENTRO STORICO, MARIANITTO, BRICCA.
Numero di riferimento attribuito al fascicolo dell'amministrazione aggiudicatrice o ente	[X]

**MODELLO 2 - DOCUMENTO DI GARA
UNICO EUROPEO (DGUE)**

PROCEDURA NEGOZIATA AI SENSI DELL'ART. 2, COMMA 2-BIS, DEL DECRETO LEGGE 17 OTTOBRE 2016, N. 189, PER L'AFFIDAMENTO DEGLI INCARICHI DI STUDI GEOLOGICI IN ZONE DI INSTABILITÀ E AFFERENTI AL GRUPPO DI INTERVENTI DENOMINATO LOTTO N. 3, CON CORRISPETTIVO DI IMPORTO STIMATO INFERIORE ALLE SOGLIE DI RILEVANZA COMUNITARIA DI CUI ALL'ART. 35 DEL CODICE (D.LGS 50/2016 E SMI), AREA DI INTERVENTO COMUNE DI CITTAREALE (RI), LOCALITÀ CENTRO STORICO, MARIANITTO, BRICCA.

pag. 2

aggiudicatore (ove esistente)	
CIG	751881526C

**Parte II: Informazioni sull'operatore economico
A: INFORMAZIONI SULL'OPERATORE ECONOMICO**

Dati Identificativi	Risposta
Nome	<input checked="" type="checkbox"/>
Partita Iva (se applicabile) Se non è applicabile un numero di partita Iva indicare un altro numero di identificazione nazionale, se richiesto e applicabile	<input checked="" type="checkbox"/>
Indirizzo Postale (Via, n. civico, codice postale, città, Paese):	<input checked="" type="checkbox"/>
Telefono	<input checked="" type="checkbox"/>
E - Mail:	<input checked="" type="checkbox"/>
(indirizzo Internet o sito Web, ove esistente)	<input checked="" type="checkbox"/>
Persone di Contatto ¹	<input checked="" type="checkbox"/>
Informazioni generali:	Risposta
L'operatore economico è una microimpresa, oppure un'impresa piccola o media? ²	<input type="checkbox"/> Sì <input type="checkbox"/> No

¹ Ripetere le informazioni per ogni persona di contatto tante volte quanto necessario.

**MODELLO 2 - DOCUMENTO DI GARA
UNICO EUROPEO (DGUE)**

PROCEDURA NEGOZIATA AI SENSI DELL'ART. 2, COMMA 2-BIS, DEL DECRETO LEGGE 17 OTTOBRE 2016, N. 189, PER L'AFFIDAMENTO DEGLI INCARICHI DI STUDI GEOLOGICI IN ZONE DI INSTABILITÀ E AFFERENTI AL GRUPPO DI INTERVENTI DENOMINATO LOTTO N. 3, CON CORRISPETTIVO DI IMPORTO STIMATO INFERIORE ALLE SOGLIE DI RILEVANZA COMUNITARIA DI CUI ALL'ART. 35 DEL CODICE (D.LGS 50/2016 E SMI), AREA DI INTERVENTO COMUNE DI CITTAREALE (RI), LOCALITÀ CENTRO STORICO, MARIANITTO, BRICCA.

pag. 3

<p>L'operatore economico è iscritto in un elenco ufficiale degli operatori economici riconosciuti, oppure possiede un certificato equivalente (ad esempio rilasciato nell'ambito di un sistema nazionale di qualificazione o prequalificazione)?</p>	<p><input type="checkbox"/> Sì <input type="checkbox"/> No <input type="checkbox"/> Non applicabile</p>
<p>In caso affermativo:</p> <p>Rispondere compilando le parti di questa sezione, la sezione B e, ove pertinente, la sezione C della presente parte, compilare altresì la parte V se applicabile, e in ogni caso compilare e firmare la parte VI.</p> <p>a) indicare la denominazione dell'elenco o del certificato e, se applicabile, il pertinente numero di iscrizione o della certificazione:</p> <p>b) se il certificato di iscrizione o la certificazione è disponibile elettronicamente, indicare</p> <p>c) indicare i riferimenti in base ai quali è stata ottenuta l'iscrizione o la certificazione e, ove esistente, la classificazione ricevuta nell'elenco ufficiale³</p>	<p>a) <input checked="" type="checkbox"/> [X]</p> <p>b) indirizzo web, autorità o organismo di emanazione, riferimento preciso della documentazione <input checked="" type="checkbox"/> [X]</p> <p>c) <input checked="" type="checkbox"/> [X]</p>

² Confronta definizione di Microimprese, Piccole Imprese e Medie Imprese fornita dalla raccomandazione della Commissione del 6 maggio 2003.

³ I riferimenti e l'eventuale classificazione sono indicati nella certificazione.

**MODELLO 2 - DOCUMENTO DI GARA
UNICO EUROPEO (DGUE)**

PROCEDURA NEGOZIATA AI SENSI DELL'ART. 2, COMMA 2-BIS, DEL DECRETO LEGGE 17 OTTOBRE 2016, N. 189, PER L'AFFIDAMENTO DEGLI INCARICHI DI STUDI GEOLOGICI IN ZONE DI INSTABILITÀ E AFFERENTI AL GRUPPO DI INTERVENTI DENOMINATO LOTTO N. 3, CON CORRISPETTIVO DI IMPORTO STIMATO INFERIORE ALLE SOGLIE DI RILEVANZA COMUNITARIA DI CUI ALL'ART. 35 DEL CODICE (D.LGS 50/2016 E SMI), AREA DI INTERVENTO COMUNE DI CITTAREALE (RI), LOCALITÀ CENTRO STORICO, MARIANITTO, BRICCA.

pag. 4

<p>d) L'iscrizione o la certificazione comprende tutti i criteri di selezione richiesti?</p> <p>In caso di risposta negativa, inserire tutte le informazioni mancanti nella parte IV, sezione A, B, C, o D a secondo del caso</p>	<p>d) <input type="checkbox"/> Sì <input type="checkbox"/> No <input type="checkbox"/> si <input type="checkbox"/> no</p>
<p>Forma della partecipazione:</p>	<p>Risposta:</p>
<p>L'operatore economico partecipa alla procedura di appalto insieme ad altri?⁴</p>	<p><input type="checkbox"/> Sì <input type="checkbox"/> No</p>
<p>In caso affermativo, accertarsi che gli altri operatori interessati forniscano un DGUE distinto</p>	
<p>In caso affermativo</p> <p>a) specificare il ruolo dell'operatore economico nel raggruppamento, ovvero consorzio, GEIE, rete d'impresa di cui all'art. 45, comma 2, lett. d), e), f), e g) e all'art. 46, comma 1, lett. a), b), c), d) ed e) del D.Lgs. n. 50/2016 e s.m.i. (capofila, responsabile di compiti specifici...):</p> <p>b) indicare gli altri operatori economici che compartecipano alla procedura di appalto:</p> <p>c) Se pertinente, indicare il nome del</p>	<p>a) <input checked="" type="checkbox"/> [X]</p> <p>b) <input checked="" type="checkbox"/> [X].</p> <p>c) <input checked="" type="checkbox"/> [X]</p>

⁴ Specificamente, nell'ambito di un raggruppamento, consorzio, joint-venture o altro.

**MODELLO 2 - DOCUMENTO DI GARA
UNICO EUROPEO (DGUE)**

PROCEDURA NEGOZIATA AI SENSI DELL'ART. 2, COMMA 2-BIS, DEL DECRETO LEGGE 17 OTTOBRE 2016, N. 189, PER L'AFFIDAMENTO DEGLI INCARICHI DI STUDI GEOLOGICI IN ZONE DI INSTABILITÀ E AFFERENTI AL GRUPPO DI INTERVENTI DENOMINATO LOTTO N. 3, CON CORRISPETTIVO DI IMPORTO STIMATO INFERIORE ALLE SOGLIE DI RILEVANZA COMUNITARIA DI CUI ALL'ART. 35 DEL CODICE (D.LGS 50/2016 E SMI), AREA DI INTERVENTO COMUNE DI CITTAREALE (RI), LOCALITÀ CENTRO STORICO, MARIANITTO, BRICCA.

pag. 5

raggruppamento partecipante

d) Se pertinente, indicare la denominazione degli operatori economici facenti parte di un consorzio di cui all'art. 45, comma 2, lett. b) e c) che eseguono le prestazioni oggetto del contratto.

B: INFORMAZIONI SUI RAPPRESENTANTI DELL'OPERATORE ECONOMICO

Indicare nome ed indirizzo delle persone abilitate ad agire come rappresentanti dell'operatore economico ai fini della procedura di appalto in oggetto. **DA REPLICARE** per tutti i soggetti indicati dall'art. 80, comma 3, del d.lgs. 50/2016, ivi compresi i soggetti cessati dall'incarico nell'anno antecedente la data di pubblicazione del bando di gara sulla GURI, come meglio specificato nel disciplinare di gara:\

Eventuali rappresentanti:	Risposta:
Nome completo; se richiesto, indicare altresì data e luogo di nascita:	[X]
Posizione /Titolo ad agire:	[X]
Indirizzo postale:	[X]
Telefono:	[X]
E-mail:	[X]
Fornire precisazioni sulla rappresentanza (forma, portata, scopo, etc.)	[X]

C: INFORMAZIONI SULL'AFFIDAMENTO SULLE CAPACITÀ DI ALTRI SOGGETTI
(Avvalimento - Art. 89 D.Lgs. n. 50/2016 e s.m.i.)

**MODELLO 2 - DOCUMENTO DI GARA
UNICO EUROPEO (DGUE)**

PROCEDURA NEGOZIATA AI SENSI DELL'ART. 2, COMMA 2-BIS, DEL DECRETO LEGGE 17 OTTOBRE 2016, N. 189, PER L'AFFIDAMENTO DEGLI INCARICHI DI STUDI GEOLOGICI IN ZONE DI INSTABILITÀ E AFFERENTI AL GRUPPO DI INTERVENTI DENOMINATO LOTTO N. 3, CON CORRISPETTIVO DI IMPORTO STIMATO INFERIORE ALLE SOGLIE DI RILEVANZA COMUNITARIA DI CUI ALL'ART. 35 DEL CODICE (D.LGS 50/2016 E SMI), AREA DI INTERVENTO COMUNE DI CITTAREALE (RI), LOCALITÀ CENTRO STORICO, MARIANITTO, BRICCA.

pag. 6

Affidamento:	Risposta:
L'operatore economico fa affidamento sulle capacità di altri soggetti per soddisfare i criteri di selezione della parte IV?	<input type="checkbox"/> Sì <input type="checkbox"/> No
In caso affermativo, indicare: l'operatore/i economico/i di cui ci si avvale	<input checked="" type="checkbox"/>
i requisiti:	<input checked="" type="checkbox"/> <input checked="" type="checkbox"/>

In caso affermativo presentare per ciascuno dei soggetti interessati un DGUE distinto, debitamente compilato e firmato dai soggetti interessati, con le informazioni richieste dalle sezioni A e B della presente parte e della parte III. Se pertinente per le capacità specifiche su cui l'operatore economico fa affidamento, fornire per ciascuno dei soggetti interessati le informazioni della parti IV e VI.

**D: INFORMAZIONI IN RELAZIONE AI SUBAPPALTATORI SULLE CUI CAPACITA'
L'OPERATORE ECONOMICO NON FA AFFIDAMENTO**
(Subappalto – Art. 105 D.Lgs. n. 50/2016 e s.m.i.)

Subappaltatore:	
L'operatore economico intende subappaltare parte del contratto a terzi?	<input type="checkbox"/> Sì <input type="checkbox"/> No
In caso affermativo: Elencare la terna dei subappaltatori proposti:	<input checked="" type="checkbox"/> <input checked="" type="checkbox"/> <input checked="" type="checkbox"/>

**MODELLO 2 - DOCUMENTO DI GARA
UNICO EUROPEO (DGUE)**

PROCEDURA NEGOZIATA AI SENSI DELL'ART. 2, COMMA 2-BIS, DEL DECRETO LEGGE 17 OTTOBRE 2016, N. 189, PER L'AFFIDAMENTO DEGLI INCARICHI DI STUDI GEOLOGICI IN ZONE DI INSTABILITÀ E AFFERENTI AL GRUPPO DI INTERVENTI DENOMINATO LOTTO N. 3, CON CORRISPETTIVO DI IMPORTO STIMATO INFERIORE ALLE SOGLIE DI RILEVANZA COMUNITARIA DI CUI ALL'ART. 35 DEL CODICE (D.LGS 50/2016 E SMI), AREA DI INTERVENTO COMUNE DI CITTAREALE (RI), LOCALITÀ CENTRO STORICO, MARIANITTO, BRICCA.

pag. 7

Elencare le prestazioni o lavorazioni che si intende subappaltare e la relativa quota (espressa in percentuale) sull'imposto contrattuale: [X]

In aggiunta alle informazioni della presente sezione, bisognerà fornire le informazioni richieste dalle sezioni A e B della presente parte, dalla parte III, dalla parte IV ove pertinente e dalla parte VI per ognuno dei subappaltatori (o categoria di subappaltatori) interessati.

Parte III: Motivi di esclusione

A: MOTIVI LEGATI A CONDANNE PENALI

L'articolo 57, paragrafo 1, della direttiva 2014/24 UE stabilisce i seguenti motivi di esclusione:

1. Partecipazione a un'organizzazione criminale;
2. Corruzione;
3. Frode;
4. Reati terroristici o reati connessi alle attività terroristiche;
5. Riciclaggio di proventi di attività criminose o finanziamento del terrorismo;
6. Lavoro minorile e altre forme di tratta di esseri umani;

D.Lgs. n.50/2016 e s.m.i.

7. False comunicazioni sociali di cui agli articoli 2621 e 2622 del codice civile (lettera *b-bis*), articolo 80, comma 1 del D.Lgs. cit.);
8. Ogni altro delitto da cui derivi, quale pena accessoria, l'incapacità di contrattare con la pubblica amministrazione (lettera *g*) articolo 80, comma 1 del D.Lgs. cit.).

Motivi legati a condanne penali ai sensi delle disposizioni nazionali di attuazione dei motivi stabiliti dall'art. 57, paragrafo 1, della direttiva (art. 80, comma 1 del D.Lgs. n. 50/2016 e s.m.i.):

Risposta:

L'operatore economico ovvero una persona che è membro del suo consiglio di amministrazione, di

Sì No

**MODELLO 2 - DOCUMENTO DI GARA
UNICO EUROPEO (DGUE)**

PROCEDURA NEGOZIATA AI SENSI DELL'ART. 2, COMMA 2-BIS, DEL DECRETO LEGGE 17 OTTOBRE 2016, N. 189, PER L'AFFIDAMENTO DEGLI INCARICHI DI STUDI GEOLOGICI IN ZONE DI INSTABILITÀ E AFFERENTI AL GRUPPO DI INTERVENTI DENOMINATO LOTTO N. 3, CON CORRISPETTIVO DI IMPORTO STIMATO INFERIORE ALLE SOGLIE DI RILEVANZA COMUNITARIA DI CUI ALL'ART. 35 DEL CODICE (D.LGS 50/2016 E SMI), AREA DI INTERVENTO COMUNE DI CITTAREALE (RI), LOCALITÀ CENTRO STORICO, MARIANITTO, BRICCA.

pag. 8

<p>direzione o di vigilanza o che vi ha poteri di rappresentanza, di decisione o di controllo e comunque di tutti i soggetti indicati dall'art. 80, comma 3, del d.lgs. 50/2016, ivi compresi i soggetti cessati dall'incarico nell'anno antecedente la data di pubblicazione del bando di gara sulla GURI, come meglio specificato nel disciplinare di gara sono stati condannati con sentenza definitiva per uno dei motivi indicati sopra, con sentenza pronunciata non più di cinque anni fa o in seguito alla quale sia ancora applicabile un periodo di esclusione stabilito direttamente nella sentenza ovvero desumibile ai sensi dell'art. 80, comma 10?</p> <p>Se la documentazione pertinente è disponibile elettronicamente, indicare:</p>	<p>indirizzo web, autorità o organismo di emanazione riferimento preciso della documentazione: [X]⁵</p>
<p>In caso affermativo, indicare⁶:</p> <p>a) la data della condanna, del decreto penale di condanna o della sentenza di applicazione della pena su richiesta, la relativa durata e il reato commesso tra quelli riportati all'articolo 80, comma 1, lettera da a) a g) cit. e i motivi di condanna, quali punti riguarda</p>	<p>a) data [X], durata [X], lettera comma 1, articolo 80 [X], motivi [X];</p> <p>b) [X].</p>

⁵ Ripetere tante volte quanto necessario. Le dichiarazioni dovranno essere rese, in modo esteso, anche nel modello di cui all'Allegato 1.

⁶ Ripetere tante volte quanto necessario.

**MODELLO 2 - DOCUMENTO DI GARA
UNICO EUROPEO (DGUE)**

PROCEDURA NEGOZIATA AI SENSI DELL'ART. 2, COMMA 2-BIS, DEL DECRETO LEGGE 17 OTTOBRE 2016, N. 189, PER L'AFFIDAMENTO DEGLI INCARICHI DI STUDI GEOLOGICI IN ZONE DI INSTABILITÀ E AFFERENTI AL GRUPPO DI INTERVENTI DENOMINATO LOTTO N. 3, CON CORRISPETTIVO DI IMPORTO STIMATO INFERIORE ALLE SOGLIE DI RILEVANZA COMUNITARIA DI CUI ALL'ART. 35 DEL CODICE (D.LGS 50/2016 E SMI), AREA DI INTERVENTO COMUNE DI CITTAREALE (RI), LOCALITÀ CENTRO STORICO, MARIANITTO, BRICCA.

pag. 9

tra quelli riportati da 1 a 6 e i motivi della condanna	
b) dati identificativi delle persone condannate	c) durata del periodo di esclusione <input checked="" type="checkbox"/> lettera comma 1, articolo 80 <input checked="" type="checkbox"/> .
c) se stabilita direttamente nella sentenza di condanna	
Se la documentazione pertinente è disponibile elettronicamente, indicare:	indirizzo web, autorità o organismo di emanazione riferimento preciso della documentazione: <input checked="" type="checkbox"/> ⁷
In caso di sentenza di condanna, l'operatore economico ha adottato misure sufficienti a dimostrare la sua affidabilità nonostante l'esistenza di un pertinente motivo di esclusione ⁸ (autodisciplina o "Self-Cleaning")	<input type="checkbox"/> Sì <input type="checkbox"/> No
In caso affermativo , descrivere le misure adottate ⁹ .	<input checked="" type="checkbox"/>
In caso affermativo , indicare:	
1) la sentenza di condanna definitiva ha riconosciuto l'attenuante della collaborazione come definita dalle singole fattispecie di reato?	<input type="checkbox"/> Sì <input type="checkbox"/> No
2) la sentenza definitiva di condanna prevede una pena detentiva non superiore a 18 mesi?	<input type="checkbox"/> Sì <input type="checkbox"/> No

7 Ripetere tante volte quanto necessario.

8 Ripetere tante volte quanto necessario.

9 Ripetere tante volte quanto necessario.

**MODELLO 2 - DOCUMENTO DI GARA
UNICO EUROPEO (DGUE)**

PROCEDURA NEGOZIATA AI SENSI DELL'ART. 2, COMMA 2-BIS, DEL DECRETO LEGGE 17 OTTOBRE 2016, N. 189, PER L'AFFIDAMENTO DEGLI INCARICHI DI STUDI GEOLOGICI IN ZONE DI INSTABILITÀ E AFFERENTI AL GRUPPO DI INTERVENTI DENOMINATO LOTTO N. 3, CON CORRISPETTIVO DI IMPORTO STIMATO INFERIORE ALLE SOGLIE DI RILEVANZA COMUNITARIA DI CUI ALL'ART. 35 DEL CODICE (D.LGS 50/2016 E SMI), AREA DI INTERVENTO COMUNE DI CITTAREALE (RI), LOCALITÀ CENTRO STORICO, MARIANITTO, BRICCA.

pag. 10

<p>3) in caso di risposta affermativa per le ipotesi 1) e/o 2), i soggetti di cui all'art. 80, comma 3, del Codice:</p>	<p><input type="checkbox"/> Sì <input type="checkbox"/> No</p>
<p>- hanno risarcito interamente il danno?</p>	<p><input type="checkbox"/> Sì <input type="checkbox"/> No</p>
<p>- si sono impegnati formalmente a risarcire il danno?</p>	<p><input type="checkbox"/> Sì <input type="checkbox"/> No</p>
<p>4) per le ipotesi 1) e 2) l'operatore economico ha adottato misure di carattere tecnico o organizzativo e relativi al personale idonei a prevenire ulteriori illeciti o reati ?</p>	
<p>In caso affermativo elencare la documentazione pertinente e, se disponibile elettronicamente, indicare:</p>	<p><input checked="" type="checkbox"/> indirizzo web, autorità o organismo di emanazione, riferimento preciso della documentazione <input checked="" type="checkbox"/></p>
<p>5) se le sentenze di condanne sono state emesse nei confronti dei soggetti cessati di cui all'art. 80 comma 3, indicare le misure che dimostrano la completa ed effettiva dissociazione dalla condotta penalmente sanzionata:</p>	<p><input checked="" type="checkbox"/></p>

B: MOTIVI LEGATI AL PAGAMENTO DI IMPOSTE O CONTRIBUTI PREVIDENZIALI

**MODELLO 2 - DOCUMENTO DI GARA
UNICO EUROPEO (DGUE)**

PROCEDURA NEGOZIATA AI SENSI DELL'ART. 2, COMMA 2-BIS, DEL DECRETO LEGGE 17 OTTOBRE 2016, N. 189, PER L'AFFIDAMENTO DEGLI INCARICHI DI STUDI GEOLOGICI IN ZONE DI INSTABILITÀ E AFFERENTI AL GRUPPO DI INTERVENTI DENOMINATO LOTTO N. 3, CON CORRISPETTIVO DI IMPORTO STIMATO INFERIORE ALLE SOGLIE DI RILEVANZA COMUNITARIA DI CUI ALL'ART. 35 DEL CODICE (D.LGS 50/2016 E SMI), AREA DI INTERVENTO COMUNE DI CITTAREALE (RI), LOCALITÀ CENTRO STORICO, MARIANITTO, BRICCA.

pag. 11

Pagamento di imposte o contributi previdenziali (art. 80, comma 4 del D.Lgs. n. 50/2016 e s.m.i.):	Risposta:	
L'operatore economico ha soddisfatto tutti gli obblighi relativi al pagamento di imposte o contributi previdenziali, sia nel paese dove è stabilito sia nello Stato membro dell'amministrazione aggiudicatrice o dell'ente aggiudicatore, se diverso dal paese di stabilimento?	[] Sì [] No	
In caso negativo, indicare:	<u>Imposte</u>	<u>Contributi Previdenziali</u>
a) Paese o Stato membro interessato;	a) [X]	a) [X]
b) Di quale importo si tratta?	b) [X]	b) [X]
c) Come è stata stabilita tale inottemperanza? 1) Mediante una decisione giudiziaria o amministrativa:	c1) [] Sì [] No	c1) [] Sì [] No
- Tale decisione è definitiva o vincolante?	- [] Sì [] N	- [] Sì [] No
- Indicare la data della sentenza di condanna o della decisione.	- [X]	- [X]
- nel caso di una sentenza di condanna, se stabilita direttamente nella sentenza di condanna , la durata del periodo d'esclusione:	- [X]	- [X]
2) In altro modo? Specificare:	c2) [X]	c2) [X]
d) l'operatore economico ha ottemperato ai suoi obblighi, pagando o impegnandosi in modo	d) [] Sì [] No	d) [] Sì [] No

**MODELLO 2 - DOCUMENTO DI GARA
UNICO EUROPEO (DGUE)**

PROCEDURA NEGOZIATA AI SENSI DELL'ART. 2, COMMA 2-BIS, DEL DECRETO LEGGE 17 OTTOBRE 2016, N. 189, PER L'AFFIDAMENTO DEGLI INCARICHI DI STUDI GEOLOGICI IN ZONE DI INSTABILITÀ E AFFERENTI AL GRUPPO DI INTERVENTI DENOMINATO LOTTO N. 3, CON CORRISPETTIVO DI IMPORTO STIMATO INFERIORE ALLE SOGLIE DI RILEVANZA COMUNITARIA DI CUI ALL'ART. 35 DEL CODICE (D.LGS 50/2016 E SMI), AREA DI INTERVENTO COMUNE DI CITTAREALE (RI), LOCALITÀ CENTRO STORICO, MARIANITTO, BRICCA.

pag. 12

vincolante a pagare le imposte o i contributi previdenziali dovuti, compresi eventuali interessi maturati o multe, avendo effettuato il pagamento o formalizzato l'impegno prima della scadenza del termine per la presentazione della domanda (articolo 80 comma 4, ultimo periodo, del D.Lgs. cit.)?	in caso affermativo, fornire informazioni dettagliate [X]	in caso affermativo, fornire informazioni dettagliate [X]
Se la documentazione pertinente relativa al pagamento di imposte o contributi previdenziali è disponibile elettronicamente indicare:	(indirizzo web, autorità o organismo di emanazione riferimento preciso della documentazione): ¹⁰ [X]	

C: MOTIVI LEGATI A INSOLVENZA, CONFLITTO DI INTERESSI O ILLECITI PROFESSIONALI

Informazioni su eventuali situazioni di insolvenza, conflitto di interessi o illeciti professionali	Risposta:
L'operatore economico ha violato per quanto di sua conoscenza, obblighi applicabili in materia di diritto ambientale, sociale e del lavoro , di cui all'art. 80, comma 5, lett. a) del D.Lgs. n. 50/2016 e s.m.i.? In caso affermativo, l'operatore economico ha adottato misure sufficienti a dimostrare la sua affidabilità nonostante l'esistenza di un pertinente motivo di esclusione (autodisciplina o "Self-	[] Sì [] No [] Sì [] No

¹⁰ Ripetere tante volte quanto necessario.

**MODELLO 2 - DOCUMENTO DI GARA
UNICO EUROPEO (DGUE)**

PROCEDURA NEGOZIATA AI SENSI DELL'ART. 2, COMMA 2-BIS, DEL DECRETO LEGGE 17 OTTOBRE 2016, N. 189, PER L'AFFIDAMENTO DEGLI INCARICHI DI STUDI GEOLOGICI IN ZONE DI INSTABILITÀ E AFFERENTI AL GRUPPO DI INTERVENTI DENOMINATO LOTTO N. 3, CON CORRISPETTIVO DI IMPORTO STIMATO INFERIORE ALLE SOGLIE DI RILEVANZA COMUNITARIA DI CUI ALL'ART. 35 DEL CODICE (D.LGS 50/2016 E SMI), AREA DI INTERVENTO COMUNE DI CITTAREALE (RI), LOCALITÀ CENTRO STORICO, MARIANITTO, BRICCA.

pag. 13

Cleaning”)	In caso affermativo , descrivere le misure adottate [X]
<p>L'operatore economico si trova in una delle seguenti situazioni:</p> <p>a) fallimento, oppure</p> <p>b) di liquidazione coatta, oppure</p> <p>c) ha stipulato un concordato preventivo con i creditori, oppure</p> <p>d) si trova in qualsiasi situazione analoga derivante da una procedura simile ai sensi di leggi e regolamenti nazionali, oppure</p> <p>In caso affermativo:</p> <ul style="list-style-type: none"> - Fornire informazioni dettagliate: - Indicare per quali motivi l'operatore economico sarà comunque in grado di eseguire il contratto, tenendo conto delle norme e misure nazionali applicabili in relazione alla prosecuzione delle attività nelle situazioni citate? <p>Se la documentazione pertinente è disponibile elettronicamente indicare:</p>	<p>[] Sì [] No</p> <p>[X]</p> <p>[X]</p> <p>(indirizzo web, autorità o organismo di emanazione riferimento preciso della documentazione):</p> <p>[X]</p>

**MODELLO 2 - DOCUMENTO DI GARA
UNICO EUROPEO (DGUE)**

PROCEDURA NEGOZIATA AI SENSI DELL'ART. 2, COMMA 2-BIS, DEL DECRETO LEGGE 17 OTTOBRE 2016, N. 189, PER L'AFFIDAMENTO DEGLI INCARICHI DI STUDI GEOLOGICI IN ZONE DI INSTABILITÀ E AFFERENTI AL GRUPPO DI INTERVENTI DENOMINATO LOTTO N. 3, CON CORRISPETTIVO DI IMPORTO STIMATO INFERIORE ALLE SOGLIE DI RILEVANZA COMUNITARIA DI CUI ALL'ART. 35 DEL CODICE (D.LGS 50/2016 E SMI), AREA DI INTERVENTO COMUNE DI CITTAREALE (RI), LOCALITÀ CENTRO STORICO, MARIANITTO, BRICCA.

pag. 14

<p>L'operatore economico si è reso colpevole di gravi illeciti professionali?</p> <p>In caso affermativo, fornire informazioni dettagliate</p>	<p><input type="checkbox"/> Sì <input type="checkbox"/> No</p> <p><input checked="" type="checkbox"/> [X]</p>
<p>In caso affermativo, L'operatore economico ha adottato misure di autodisciplina o "Self-Cleaning"?</p>	<p><input type="checkbox"/> Sì <input type="checkbox"/> No</p> <p>In caso affermativo, descrivere le misure adottate. [X]</p>
<p>L'operatore economico ha sottoscritto accordi con altri operatori economici intesi a falsare la concorrenza?</p> <p>In caso affermativo, fornire informazioni dettagliate sulle modalità con cui è stato risolto il conflitto di interessi:</p> <p>In caso affermativo, L'operatore economico ha adottato misure di autodisciplina o "Self-Cleaning"?</p>	<p><input type="checkbox"/> Sì <input type="checkbox"/> No</p> <p><input checked="" type="checkbox"/> [X]</p> <p><input type="checkbox"/> Sì <input type="checkbox"/> No</p> <p>In caso affermativo, descrivere le misure adottate. [X]</p>
<p>L'operatore economico è a conoscenza di qualsiasi conflitto di interessi legato alla sua partecipazione alla procedura di appalto (art. 80, comma 5, lett. d) del D.Lgs. cit.)?</p> <p>In caso affermativo, fornire informazioni dettagliate</p>	<p><input type="checkbox"/> Sì <input type="checkbox"/> No</p> <p><input checked="" type="checkbox"/> [X]</p>

**MODELLO 2 - DOCUMENTO DI GARA
UNICO EUROPEO (DGUE)**

PROCEDURA NEGOZIATA AI SENSI DELL'ART. 2, COMMA 2-BIS, DEL DECRETO LEGGE 17 OTTOBRE 2016, N. 189, PER L'AFFIDAMENTO DEGLI INCARICHI DI STUDI GEOLOGICI IN ZONE DI INSTABILITÀ E AFFERENTI AL GRUPPO DI INTERVENTI DENOMINATO LOTTO N. 3, CON CORRISPETTIVO DI IMPORTO STIMATO INFERIORE ALLE SOGLIE DI RILEVANZA COMUNITARIA DI CUI ALL'ART. 35 DEL CODICE (D.LGS 50/2016 E SMI), AREA DI INTERVENTO COMUNE DI CITTAREALE (RI), LOCALITÀ CENTRO STORICO, MARIANITTO, BRICCA.

pag. 15

sulle modalità con cui è stato risolto il conflitto di interessi:	
L'operatore economico o un'impresa a lui collegata ha fornito consulenza all'amministrazione aggiudicatrice o all'ente aggiudicatore o altrimenti partecipato alla preparazione della procedura d'appalto (art. 80, comma 5, lett. e) del D.Lgs. cit.)? In caso affermativo , fornire informazioni dettagliate sulle misure adottate per prevenire le possibili distorsioni della concorrenza:	<input type="checkbox"/> Sì <input type="checkbox"/> No <input checked="" type="checkbox"/>
L'operatore economico ha già avuto esperienza di cessazione anticipata di un precedente contratto di appalto pubblico, di un precedente contratto di appalto con un ente aggiudicatore o di un precedente contratto di cessione, oppure di impostazione di un risarcimento danni o altre sanzioni equivalenti in relazione a tale precedente contratto di appalto? In caso affermativo , fornire informazioni dettagliate: In caso affermativo, l'operatore economico ha adottato misure di autodisciplina o Self-Cleaning?	<input type="checkbox"/> Sì <input type="checkbox"/> No <input checked="" type="checkbox"/> <input type="checkbox"/> Sì <input type="checkbox"/> No In caso affermativo, descrivere le misure adottate: <input checked="" type="checkbox"/>

**MODELLO 2 - DOCUMENTO DI GARA
UNICO EUROPEO (DGUE)**

PROCEDURA NEGOZIATA AI SENSI DELL'ART. 2, COMMA 2-BIS, DEL DECRETO LEGGE 17 OTTOBRE 2016, N. 189, PER L'AFFIDAMENTO DEGLI INCARICHI DI STUDI GEOLOGICI IN ZONE DI INSTABILITÀ E AFFERENTI AL GRUPPO DI INTERVENTI DENOMINATO LOTTO N. 3, CON CORRISPETTIVO DI IMPORTO STIMATO INFERIORE ALLE SOGLIE DI RILEVANZA COMUNITARIA DI CUI ALL'ART. 35 DEL CODICE (D.LGS 50/2016 E SMI), AREA DI INTERVENTO COMUNE DI CITTAREALE (RI), LOCALITÀ CENTRO STORICO, MARIANITTO, BRICCA.

pag. 16

<p>L'operatore economico può confermare di:</p> <p>a) non essersi reso gravemente colpevole di false dichiarazioni nel fornire le informazioni richieste per verificare l'assenza di motivi di esclusione o il rispetto dei criteri di selezione,</p> <p>b) non aver occultato informazioni,</p> <p>c) essere stato in grado di trasmettere senza indugio i documenti complementari richiesti da un'amministrazione aggiudicatrice o da un ente aggiudicatore, e</p> <p>d) non avere tentato di influenzare indebitamente il procedimento decisionale dell'amministrazione aggiudicatrice o dell'ente aggiudicatore, non aver tentato di ottenere informazioni confidenziali che possono conferirgli vantaggi indebiti nella procedura di appalto, non avere fornito per negligenza informazioni fuorvianti che possono avere un'influenza notevole sulle decisioni riguardanti l'esclusione, la selezione o l'aggiudicazione?</p>	<p><input type="checkbox"/> Sì <input type="checkbox"/> No</p> <p><input type="checkbox"/> Sì <input type="checkbox"/> No</p> <p><input type="checkbox"/> Sì <input type="checkbox"/> No</p> <p><input type="checkbox"/> Sì <input type="checkbox"/> No</p>
--	---

**D: ALTRI MOTIVI DI ESCLUSIONE EVENTUALMENTE PREVISTI DALLA
LEGISLAZIONE NAZIONALE DELLO STATO MEMBRO DELL'AMMINISTRAZIONE
AGGIUDICATRICE O DELL'ENTE AGGIUDICATORE**

<p>Motivi di esclusione previsti esclusivamente dalla legislazione nazionale (art. 80, comma 2 e comma 5, lett. f), f-ter), g), h), i), l), m) del D.Lg.s. n. 50/2016 s.m.i.; art. 53 comma 16-ter del D.Lgs. 165/2001)</p>	<p>Risposta:</p>
<p>Sussistono a carico dell'operatore economico cause</p>	<p><input type="checkbox"/> Sì <input type="checkbox"/> No</p>

**MODELLO 2 - DOCUMENTO DI GARA
UNICO EUROPEO (DGUE)**

PROCEDURA NEGOZIATA AI SENSI DELL'ART. 2, COMMA 2-BIS, DEL DECRETO LEGGE 17 OTTOBRE 2016, N. 189, PER L'AFFIDAMENTO DEGLI INCARICHI DI STUDI GEOLOGICI IN ZONE DI INSTABILITÀ E AFFERENTI AL GRUPPO DI INTERVENTI DENOMINATO LOTTO N. 3, CON CORRISPETTIVO DI IMPORTO STIMATO INFERIORE ALLE SOGLIE DI RILEVANZA COMUNITARIA DI CUI ALL'ART. 35 DEL CODICE (D.LGS 50/2016 E SMI), AREA DI INTERVENTO COMUNE DI CITTAREALE (RI), LOCALITÀ CENTRO STORICO, MARIANITTO, BRICCA.

pag. 17

<p>di decadenza, di sospensione o di divieto previste dall'articolo 67 del Decreto Legislativo 6 settembre 2011, n. 159 o di un tentativo di infiltrazione mafiosa di cui all'articolo 84, comma 4, del medesimo Decreto, fermo restando quanto previsto dagli articoli 88, comma 4-bis, e 92, commi 2 e 3, del Decreto Legislativo 6 settembre 2011, n. 159, con riferimento rispettivamente alle comunicazioni antimafia e alle informazioni antimafia (articolo 80, comma 2 del D.Lgs. n. 50/2016 e s.m.i)?</p> <p>Se la documentazione pertinente è disponibile elettronicamente, indicare:</p>	<p>indirizzo web, autorità o organismo di emanazione, riferimento preciso della documentazione)¹¹: [X] [X] [X]</p>
<p>L'operatore economico si trova in una delle seguenti situazioni</p> <p>1. è stato soggetto alla sanzione interdittiva di cui all'articolo 9, comma 2, lettera c) del Decreto Legislativo 8 giugno 2001, n. 231 o ad altra sanzione che comporta il divieto di contrarre con la pubblica amministrazione, compresi i provvedimenti interdittivi di cui all'articolo 14 del Decreto Legislativo 9 aprile 2008, n. 81 (art. 80, comma 5, lettera f);</p> <p>Se la documentazione pertinente è disponibile</p>	<p>[] Sì [] No</p> <p>indirizzo web, autorità o organismo di emanazione,</p>

¹¹ Ripetere tante volte quanto necessario.

**MODELLO 2 - DOCUMENTO DI GARA
UNICO EUROPEO (DGUE)**

PROCEDURA NEGOZIATA AI SENSI DELL'ART. 2, COMMA 2-BIS, DEL DECRETO LEGGE 17 OTTOBRE 2016, N. 189, PER L'AFFIDAMENTO DEGLI INCARICHI DI STUDI GEOLOGICI IN ZONE DI INSTABILITÀ E AFFERENTI AL GRUPPO DI INTERVENTI DENOMINATO LOTTO N. 3, CON CORRISPETTIVO DI IMPORTO STIMATO INFERIORE ALLE SOGLIE DI RILEVANZA COMUNITARIA DI CUI ALL'ART. 35 DEL CODICE (D.LGS 50/2016 E SMI), AREA DI INTERVENTO COMUNE DI CITTAREALE (RI), LOCALITÀ CENTRO STORICO, MARIANITTO, BRICCA.

pag. 18

<p>elettronicamente indicare:</p> <p>2. ha presentato nella procedura di gara in corso e negli affidamenti di subappalti documentazione o dichiarazioni non veritiere (art. 80 comma 5 lettera <i>f-bis</i>)</p> <p>Se la documentazione pertinente è disponibile elettronicamente indicare</p> <p>3. è iscritto nel casellario informatico tenuto dall'Osservatorio dell'ANAC per aver presentato false dichiarazioni o falsa documentazione nelle procedure di gara e negli affidamenti di subappalti (art. 80, comma 5, lettera <i>f-ter</i>);</p> <p>Se la documentazione pertinente è disponibile elettronicamente, indicare:</p> <p>4. è iscritto nel casellario informatico tenuto dall'Osservatorio dell'ANAC per aver presentato false dichiarazioni o falsa documentazione ai fini del rilascio dell'attestazione di qualificazione (art. 80, comma 5, lettera <i>g</i>);</p> <p>Se la documentazione pertinente è disponibile elettronicamente, indicare:</p>	<p>riferimento preciso della documentazione): [X] [X] [X]</p> <p>[] Sì [] No</p> <p>indirizzo web, autorità o organismo di emanazione, riferimento preciso della documentazione): [X] [X] [X]</p> <p>[] Sì [] No</p> <p>indirizzo web, autorità o organismo di emanazione, riferimento preciso della documentazione): [X] [X] [X]</p> <p>[] Sì [] No</p> <p>[X] [X] [X]</p>
--	---

**MODELLO 2 - DOCUMENTO DI GARA
UNICO EUROPEO (DGUE)**

PROCEDURA NEGOZIATA AI SENSI DELL'ART. 2, COMMA 2-BIS, DEL DECRETO LEGGE 17 OTTOBRE 2016, N. 189, PER L'AFFIDAMENTO DEGLI INCARICHI DI STUDI GEOLOGICI IN ZONE DI INSTABILITÀ E AFFERENTI AL GRUPPO DI INTERVENTI DENOMINATO LOTTO N. 3, CON CORRISPETTIVO DI IMPORTO STIMATO INFERIORE ALLE SOGLIE DI RILEVANZA COMUNITARIA DI CUI ALL'ART. 35 DEL CODICE (D.LGS 50/2016 E SMI), AREA DI INTERVENTO COMUNE DI CITTAREALE (RI), LOCALITÀ CENTRO STORICO, MARIANITTO, BRICCA.

pag. 19

<p>5. ha violato il divieto di intestazione fiduciaria di cui all'articolo 17 della legge 19 marzo 1990, n. 55 (articolo 80, comma 5, lettera h)?</p> <p>In caso affermativo :</p> <ul style="list-style-type: none"> - indicare la data dell'accertamento definitivo e l'autorità o organismo di emanazione; - la violazione è stata rimossa ? <p>Se la documentazione pertinente è disponibile elettronicamente, indicare:</p> <p>6. è in regola con le norme che disciplinano il diritto al lavoro dei disabili di cui alla legge 12 marzo 1999, n. 68 (art. 80, comma 5, lettera i);</p> <p>Se la documentazione pertinente è disponibile elettronicamente, indicare:</p>	<p><input type="checkbox"/> Sì <input type="checkbox"/> No</p> <p>indirizzo web, autorità o organismo di emanazione, riferimento preciso della documentazione): <input checked="" type="checkbox"/> <input checked="" type="checkbox"/> <input checked="" type="checkbox"/></p> <p><input type="checkbox"/> Sì <input type="checkbox"/> No <input type="checkbox"/> Non è tenuto alla disciplina legge 68/1999</p> <p>indirizzo web, autorità o organismo di emanazione, riferimento preciso della documentazione): <input checked="" type="checkbox"/> <input checked="" type="checkbox"/> <input checked="" type="checkbox"/></p> <p>Nel caso in cui l'operatore non è tenuto alla disciplina legge 68/1999 indicare le motivazioni: (numero dipendenti e/o altro) <input checked="" type="checkbox"/> <input checked="" type="checkbox"/> <input checked="" type="checkbox"/></p> <p><input type="checkbox"/> Sì <input type="checkbox"/> No</p>
---	---

**MODELLO 2 - DOCUMENTO DI GARA
UNICO EUROPEO (DGUE)**

PROCEDURA NEGOZIATA AI SENSI DELL'ART. 2, COMMA 2-BIS, DEL DECRETO LEGGE 17 OTTOBRE 2016, N. 189, PER L'AFFIDAMENTO DEGLI INCARICHI DI STUDI GEOLOGICI IN ZONE DI INSTABILITÀ E AFFERENTI AL GRUPPO DI INTERVENTI DENOMINATO LOTTO N. 3, CON CORRISPETTIVO DI IMPORTO STIMATO INFERIORE ALLE SOGLIE DI RILEVANZA COMUNITARIA DI CUI ALL'ART. 35 DEL CODICE (D.LGS 50/2016 E SMI), AREA DI INTERVENTO COMUNE DI CITTAREALE (RI), LOCALITÀ CENTRO STORICO, MARIANITTO, BRICCA.

pag. 20

7. è stato vittima dei reati previsti e puniti dagli articoli 317 e 629 del codice penale aggravati ai sensi dell'articolo 7 del decreto-legge 13 maggio 1991, n. 152, convertito, con modificazioni, dalla legge 12 luglio 1991, n. 203 (art. 80, comma 5, lettera l)?

Sì No

In caso affermativo:

- ha denunciato i fatti all'autorità giudiziaria?

Sì No

- ricorrono i casi previsti all'articolo 4, primo comma, della Legge 24 novembre 1981, n. 689?

indirizzo web, autorità o organismo di emanazione, riferimento preciso della documentazione):

Se la documentazione pertinente è disponibile elettronicamente, indicare:

Sì No

6. si trova rispetto ad un altro partecipante alla medesima procedura di affidamento, in una situazione di controllo di cui all'articolo 2359 del codice civile o in una qualsiasi relazione, anche di fatto, se la situazione di controllo o la relazione comporti che le offerte sono imputabili ad un unico centro decisionale (art. 80, comma 5, lettera m)?

**MODELLO 2 - DOCUMENTO DI GARA
UNICO EUROPEO (DGUE)**

PROCEDURA NEGOZIATA AI SENSI DELL'ART. 2, COMMA 2-BIS, DEL DECRETO LEGGE 17 OTTOBRE 2016, N. 189, PER L'AFFIDAMENTO DEGLI INCARICHI DI STUDI GEOLOGICI IN ZONE DI INSTABILITÀ E AFFERENTI AL GRUPPO DI INTERVENTI DENOMINATO LOTTO N. 3, CON CORRISPETTIVO DI IMPORTO STIMATO INFERIORE ALLE SOGLIE DI RILEVANZA COMUNITARIA DI CUI ALL'ART. 35 DEL CODICE (D.LGS 50/2016 E SMI), AREA DI INTERVENTO COMUNE DI CITTAREALE (RI), LOCALITÀ CENTRO STORICO, MARIANITTO, BRICCA.

pag. 21

<p>7. L'operatore economico si trova nella condizione prevista dall'art. 53 comma 16-ter del D.Lgs. 165/2001 (c.d. pantouflage o revolving door) in quanto ha concluso contratti di lavoro subordinato o autonomo e, comunque, ha attribuito incarichi ad ex dipendenti della stazione appaltante che hanno cessato il loro rapporto di lavoro da meno di tre anni e che negli ultimi tre anni di servizio hanno esercitato poteri autoritativi o negoziali per conto della stessa stazione appaltante nei confronti del medesimo operatore economico ?</p>	<p align="center">[] Sì [] No</p>
--	-------------------------------------

Parte IV: Criteri di selezione

In merito ai criteri di selezione, l'operatore economico dichiara che:

A: IDONEITA'

Idoneità	Risposta
<p>1) iscrizione in un registro professionale o commerciale tenuto nello stato membro di stabilimento: se la documentazione pertinente è disponibile elettronicamente, indicare:</p>	<p>[X] (indirizzo web, autorità o organismo di emanazione, riferimento preciso della documentazione): [X]</p>
<p>2) Per gli appalti di servizi: È richiesta una particolare autorizzazione o</p>	<p>[] Sì [] No</p>

**MODELLO 2 - DOCUMENTO DI GARA
UNICO EUROPEO (DGUE)**

PROCEDURA NEGOZIATA AI SENSI DELL'ART. 2, COMMA 2-BIS, DEL DECRETO LEGGE 17 OTTOBRE 2016, N. 189, PER L'AFFIDAMENTO DEGLI INCARICHI DI STUDI GEOLOGICI IN ZONE DI INSTABILITÀ E AFFERENTI AL GRUPPO DI INTERVENTI DENOMINATO LOTTO N. 3, CON CORRISPETTIVO DI IMPORTO STIMATO INFERIORE ALLE SOGLIE DI RILEVANZA COMUNITARIA DI CUI ALL'ART. 35 DEL CODICE (D.LGS 50/2016 E SMI), AREA DI INTERVENTO COMUNE DI CITTAREALE (RI), LOCALITÀ CENTRO STORICO, MARIANITTO, BRICCA.

pag. 22

appartenenza a una particolare organizzazione (elenchi, albi, ecc.) per poter prestare il servizio di cui trattasi nel paese di stabilimento dell'operatore economico?

In caso affermativo, specificare quale documentazione e se l'operatore economico ne dispone: Sì No

Se la documentazione pertinente è disponibile elettronicamente, indicare: indirizzo web, autorità o organismo di emanazione, riferimento preciso della documentazione):

B: CAPACITA' ECONOMICA E FINANZIARIA

Capacità economica e finanziaria	Risposta:
<p>Il fatturato annuo ("generale") dell'operatore economico per il numero di esercizi richiesto nell'avviso o bando pertinente o nei documenti di gara è il seguente:</p> <p>Se la documentazione pertinente è disponibile elettronicamente, indicare:</p>	<p>esercizio: <input checked="" type="checkbox"/>; fatturato: <input checked="" type="checkbox"/>; valuta <input checked="" type="checkbox"/>;</p> <p>esercizio: <input checked="" type="checkbox"/>; fatturato: <input checked="" type="checkbox"/>; valuta <input checked="" type="checkbox"/>;</p> <p>(indirizzo web, autorità o organismo di emanazione, riferimento preciso della documentazione):</p> <p><input checked="" type="checkbox"/></p>

**MODELLO 2 - DOCUMENTO DI GARA
UNICO EUROPEO (DGUE)**

PROCEDURA NEGOZIATA AI SENSI DELL'ART. 2, COMMA 2-BIS, DEL DECRETO LEGGE 17 OTTOBRE 2016, N. 189, PER L'AFFIDAMENTO DEGLI INCARICHI DI STUDI GEOLOGICI IN ZONE DI INSTABILITÀ E AFFERENTI AL GRUPPO DI INTERVENTI DENOMINATO LOTTO N. 3, CON CORRISPETTIVO DI IMPORTO STIMATO INFERIORE ALLE SOGLIE DI RILEVANZA COMUNITARIA DI CUI ALL'ART. 35 DEL CODICE (D.LGS 50/2016 E SMI), AREA DI INTERVENTO COMUNE DI CITTAREALE (RI), LOCALITÀ CENTRO STORICO, MARIANITTO, BRICCA.

pag. 23

<p>Il fatturato annuo (“specifico”) dell’operatore economico nel settore di attività oggetto dell’appalto e specificato nell’avviso o bando pertinente o nei documenti di gara per il numero di esercizi richiesto è il seguente:</p> <p>Se la documentazione pertinente è disponibile elettronicamente, indicare:</p>	<p>esercizio: [X]; fatturato: [X]; valuta [X]; esercizio: [X]; fatturato: [X]; valuta [X];</p> <p>(indirizzo web, autorità o organismo di emanazione, riferimento preciso della documentazione):</p> <p>[X]</p>
<p>3) Se le informazioni relative al fatturato non sono disponibili per tutto il periodo richiesto, indicare la data di costituzione o di avvio delle attività dell’operatore economico:</p>	<p>[X]</p>
<p>4) L'importo assicurato dalla copertura contro i rischi professionali è il seguente:</p> <p>Se la documentazione pertinente è disponibile elettronicamente, indicare:</p>	<p>[X]; valuta [X];</p> <p>(indirizzo web, autorità o organismo di emanazione, riferimento preciso della documentazione):</p> <p>[X]</p>

C: CAPACITA' TECNICHE E PROFESSIONALI

**MODELLO 2 - DOCUMENTO DI GARA
UNICO EUROPEO (DGUE)**

PROCEDURA NEGOZIATA AI SENSI DELL'ART. 2, COMMA 2-BIS, DEL DECRETO LEGGE 17 OTTOBRE 2016, N. 189, PER L'AFFIDAMENTO DEGLI INCARICHI DI STUDI GEOLOGICI IN ZONE DI INSTABILITÀ E AFFERENTI AL GRUPPO DI INTERVENTI DENOMINATO LOTTO N. 3, CON CORRISPETTIVO DI IMPORTO STIMATO INFERIORE ALLE SOGLIE DI RILEVANZA COMUNITARIA DI CUI ALL'ART. 35 DEL CODICE (D.LGS 50/2016 E SMI), AREA DI INTERVENTO COMUNE DI CITTAREALE (RI), LOCALITÀ CENTRO STORICO, MARIANITTO, BRICCA.

pag. 24

Capacità Tecniche e Professionali	Risposta:								
Durante il periodo di riferimento, l'operatore economico ha prestato i seguenti principali servizi del tipo specificato : indicare nell'elenco gli importi, le date e i destinatari, pubblici o privati.	Numero di anni (periodo specificato nell'avviso o bando pertinente o nei documenti di gara): <input checked="" type="checkbox"/> [X] <table border="1" data-bbox="868 1193 1541 1335"> <thead> <tr> <th>Descrizione</th> <th>Importi</th> <th>Date</th> <th>Destinatari</th> </tr> </thead> <tbody> <tr> <td> </td> <td> </td> <td> </td> <td> </td> </tr> </tbody> </table>	Descrizione	Importi	Date	Destinatari				
Descrizione	Importi	Date	Destinatari						

**D: SISTEMA DI GARANZIA DELLA QUALITÀ' E NORME DI GESTIONE
AMBIENTALE**

Sistema di garanzia della qualità e norme di gestione ambientale	Risposta:
L'operatore economico potrà presentare certificati rilasciati da organismi indipendenti per attestare che egli soddisfa determinate norme di garanzia della qualità , compresa l'accessibilità per le persone con disabilità? In caso negativo , spiegare perché e precisare di quali altri mezzi di prova relativi al sistema di garanzia della qualità si dispone:	<input type="checkbox"/> [] si <input type="checkbox"/> [] no <input checked="" type="checkbox"/> [X]

**MODELLO 2 - DOCUMENTO DI GARA
UNICO EUROPEO (DGUE)**

PROCEDURA NEGOZIATA AI SENSI DELL'ART. 2, COMMA 2-BIS, DEL DECRETO LEGGE 17 OTTOBRE 2016, N. 189, PER L'AFFIDAMENTO DEGLI INCARICHI DI STUDI GEOLOGICI IN ZONE DI INSTABILITÀ E AFFERENTI AL GRUPPO DI INTERVENTI DENOMINATO LOTTO N. 3, CON CORRISPETTIVO DI IMPORTO STIMATO INFERIORE ALLE SOGLIE DI RILEVANZA COMUNITARIA DI CUI ALL'ART. 35 DEL CODICE (D.LGS 50/2016 E SMI), AREA DI INTERVENTO COMUNE DI CITTAREALE (RI), LOCALITÀ CENTRO STORICO, MARIANITTO, BRICCA.

pag. 25

Se la documentazione pertinente è disponibile elettronicamente, indicare:	(indirizzo web, autorità o organismo di emanazione, riferimento preciso della documentazione): [X]
L'organismo economico potrà presentare certificati rilasciati da organismi indipendenti per attestare che egli rispetta determinati sistemi o norme di gestione ambientale?	[] si [] no
In caso negativo , spiegare perché e precisare di quali altri mezzi di prova relativi ai sistemi o norme di gestione ambientale si dispone:	[X]
Se la documentazione pertinente è disponibile elettronicamente, indicare:	(indirizzo web, autorità o organismo di emanazione, riferimento preciso della documentazione): [X]

Parte V: dichiarazioni finali

Il sottoscritto/i sottoscritti dichiara/dichiarano formalmente che le informazioni riportate nelle precedenti parti da II a IV sono veritiere e corrette e che il sottoscritto/i sottoscritti è consapevole /sono consapevoli delle conseguenze di una grave falsità.

Il sottoscritto/i sottoscritti dichiara/dichiarano formalmente di essere in grado di produrre, su richiesta e senza indugio, i certificati e le altre forme di prove documentali del caso, con le seguenti eccezioni:

**MODELLO 2 - DOCUMENTO DI GARA
UNICO EUROPEO (DGUE)**

PROCEDURA NEGOZIATA AI SENSI DELL'ART. 2, COMMA 2-BIS, DEL DECRETO LEGGE 17 OTTOBRE 2016, N. 189, PER L'AFFIDAMENTO DEGLI INCARICHI DI STUDI GEOLOGICI IN ZONE DI INSTABILITÀ E AFFERENTI AL GRUPPO DI INTERVENTI DENOMINATO LOTTO N. 3, CON CORRISPETTIVO DI IMPORTO STIMATO INFERIORE ALLE SOGLIE DI RILEVANZA COMUNITARIA DI CUI ALL'ART. 35 DEL CODICE (D.LGS 50/2016 E SMI), AREA DI INTERVENTO COMUNE DI CITTAREALE (RI), LOCALITÀ CENTRO STORICO, MARIANITTO, BRICCA.

pag. 26

a) se l'amministrazione aggiudicatrice o l'ente aggiudicatore hanno la possibilità di acquisire direttamente la documentazione complementare accedendo a una banca dati nazionale che sia disponibile gratuitamente in un qualunque Stato membro¹², oppure

b) a decorrere al più tardi dal 18 ottobre 2018 l'amministrazione aggiudicatrice o l'ente aggiudicatore sono già in possesso della documentazione in questione.

Il sottoscritto/i sottoscritti autorizza/autorizzano formalmente l'Ufficio Speciale Ricostruzione della Regione Lazio ad accedere ai documenti complementari alle informazioni, di cui al presente documento di gara unico europeo, ai fini della "PROCEDURA NEGOZIATA AI SENSI DELL'ART. 2, COMMA 2 – BIS, DEL DECRETO LEGGE 17 OTTOBRE 2016, N. 189 PER L'AFFIDAMENTO DEGLI INCARICHI DI STUDI GEOLOGICI IN ZONE DI INSTABILITÀ E AFFERENTI AL GRUPPO DI INTERVENTI DENOMINATO LOTTO N. 3, CON CORRISPETTIVO DI IMPORTO STIMATO INFERIORE ALLE SOGLIE DI RILEVANZA COMUNITARIA DI CUI ALL'ART. 35 DEL CODICE (D.LGS 50/2016 E SMI), AREA DI INTERVENTO COMUNE DI CITTAREALE (RI), LOCALITÀ CENTRO STORICO, MARIANITTO, BRICCA.

Data, luogo

firma/e digitale/i

.....

.....

12 A condizione che l'operatore economico abbia fornito le informazioni necessarie (indirizzo web, autorità o organismo di emanazione, riferimento preciso della documentazione) in modo tale da consentire all'amministrazione aggiudicatrice o all'ente aggiudicatore di ottenere la documentazione. Se necessario accludere il pertinente assenso.

**MODELLO 2 - DOCUMENTO DI GARA
UNICO EUROPEO (DGUE)**

PROCEDURA NEGOZIATA AI SENSI DELL'ART. 2, COMMA 2-BIS, DEL DECRETO LEGGE 17 OTTOBRE 2016, N. 189, PER L'AFFIDAMENTO DEGLI INCARICHI DI STUDI GEOLOGICI IN ZONE DI INSTABILITÀ E AFFERENTI AL GRUPPO DI INTERVENTI DENOMINATO LOTTO N. 3, CON CORRISPETTIVO DI IMPORTO STIMATO INFERIORE ALLE SOGLIE DI RILEVANZA COMUNITARIA DI CUI ALL'ART. 35 DEL CODICE (D.LGS 50/2016 E SMI), AREA DI INTERVENTO COMUNE DI CITTAREALE (RI), LOCALITÀ CENTRO STORICO, MARIANITTO, BRICCA.

pag. 27

Copia

(allegare documento di riconoscimento in corso di validità)

MODELLO 3

ATTESTATO DI AVVENUTO SOPRALLUOGO

Oggetto: procedura negoziata ai sensi dell'art. 2, comma 2-bis, del decreto legge 17 ottobre 2016, n. 189, per l'affidamento degli incarichi di studi geologici in zone di instabilità e afferenti al gruppo di interventi denominato lotto n. 3, con corrispettivo di importo stimato inferiore alle soglie di rilevanza comunitaria di cui all'art. 35 del Codice (D.Lgs 50/2016 e smi), area di intervento Comune di Cittareale (RI), località Centro Storico, Marianitto, Bricca.

CIG 751881526C CUP C44J18000020001

Io sottoscritto..... funzionario del Comune di Cittareale (RI)

ATTESTO

che, in mia presenza, il **Dott. Geol.** _____

da me identificato mediante documento di riconoscimento in corso di validità

Doc. n. _____ rilasciato da _____

nella sua qualità di:

- geologo che, in caso di aggiudicazione, redigerà e sottoscriverà la relazione geologica e lo studio di fattibilità tecnica/economica
ovvero
- geologo appartenente al raggruppamento temporaneo costituito o da costituire

con sede legale in _____ Via _____

C. Fiscale _____ P.IVA _____

Tel. _____ PEC _____

il giorno **ha effettuato il sopralluogo obbligatorio** dei luoghi interessati dal servizio oggetto di appalto previsto dall'art. 4.5 della lettera di invito.

Il professionista dichiara di rinunciare ad ogni e qualsiasi pretesa futura eventualmente attribuibile a carenza di conoscenza dello stato dei luoghi.

per il professionista
Dott. Geol.

per il Comune di Cittareale
Il Funzionario

Firma _____

Firma _____

MODELLO 4

Marca da bollo euro 16,00

All'Ufficio Speciale Ricostruzione Lazio

OFFERTA ECONOMICA

Oggetto: procedura negoziata ai sensi dell'art. 2, comma 2-bis, del decreto legge 17 ottobre 2016, n. 189, per l'affidamento degli incarichi di studi geologici in zone di instabilità e afferenti al gruppo di interventi denominato lotto n. 3, con corrispettivo di importo stimato inferiore alle soglie di rilevanza comunitaria di cui all'art. 35 del Codice (D.Lgs 50/2016 e smi), area di intervento Comune di Cittareale (RI), località Centro Storico, Marianitto, Bricca.”

.CIG 751881526C CUP C44J18000020001

Il/la sottoscritto/a _____
partecipante alla presente gara d'appalto in qualità di (barrare la casella corrispondente):

- professionista singolo
ovvero
- professionista associato
- legale rappresentante del consorzio/GEIE
- rappresentante del raggruppamento temporaneo costituito o da
costituire.....
- legale rappresentante della società di professionisti
- legale rappresentante della società di ingegneria
.....
- prestatore di servizi di ingegneria ed architettura di cui all'art.46 comma 1 lett. d) del D.lgs.
50/2016
- altro

residente/con sede legale in _____, prov.____, via _____, n._____
partita IVA n. _____ codice fiscale _____
Tel. _____ PEC _____

DICHIARA

Di offrire per la prestazione del servizio di cui alla procedura in oggetto il seguente prezzo:

Prezzo del servizio offerto	Ribasso percentuale offerto sul corrispettivo del servizio posto a base di gara pari ad Euro _____ (oltre IVA)
In cifre __€ _____	% in cifre _____
In lettere _€ _____	% in lettere _____

dichiara, inoltre:

- che la presente offerta è irrevocabile ed impegnativa sino al 180° giorno successivo al termine ultimo per la presentazione della stessa;
- che la presente offerta non vincolerà in alcun modo la Stazione Appaltante e/o il Committente;
- di aver preso visione ed incondizionata accettazione delle clausole e condizioni riportate nella documentazione di gara e, comunque, di aver preso cognizione di tutte le circostanze generali e speciali che possono interessare l'esecuzione di tutte le prestazioni oggetto del contratto e di averne tenuto conto della determinazione del prezzo offerto.

Data.....

FIRMA

N.B.: Allegare copia fotostatica non autenticata di un documento di identità del sottoscrittore in corso di validità.

CITTAREALE

ROCCIA	Prevista da R.R. n. 14/2016	Prevista da bando gara	Indagini integrative
Sondaggio geognostico fino a 30 m	SI	2	
SPT in foro	NO	4	
Prova Penetrometrica	NO	2	
Prelievo campioni	SI	2	
Determinazione in laboratorio parametri geotecnici e fisici	SI		
MASW	SI		
Profili sismici a rifrazione	NO	1	
Misura di sismica passiva H/V	NO		
Down Hole	SI	1	
Rilevamento geostrutturale	SI		

MARIANITTO

ROCCIA	Prevista da R.R. n. 14/2016	Prevista da bando gara	Indagini integrative
Sondaggio geognostico	SI		
SPT in foro	NO		
Prova Penetrometrica	NO		
Prelievo campioni	SI		
Determinazione in laboratorio parametri geotecnici e fisici	SI		
MASW	SI		
Profili sismici a rifrazione	NO	2	
Misura di sismica passiva H/V	NO		
Down Hole	SI		
Rilevamento geostrutturale	SI	2	

BRICCA

TERRENI	Prevista da R.R. n. 14/2016	Quan. Prevista da bando gara	Indagini integrative
Sondaggio geognostico fino a 30 m	SI	2	
SPT in foro	SI	2	
Prova Penetrometrica fino a 15 m	SI	1	
Prelievo campioni	SI	1	
Determinazione in laboratorio parametri geotecnici e fisici	SI	1	
MASW	SI	1	
Profili sismici a rifrazione	NO		
Misura di sismica passiva H/V	SI		
Down Hole	SI	1	