

Direzione: DIREZIONE

Area: PIANIFICAZIONE URBANISTICA E RICOSTRUZIONE PUBBLICA

DETERMINAZIONE (con firma digitale)

N. A00076 del 30/01/2019

Proposta n. 81 del 30/01/2019

Oggetto:

gara a evidenza pubblica, mediante procedura aperta, ai sensi dell'art. 60 del D.lgs. 50/2016 e ss.mm.ii., per l'appalto di servizi di architettura e ingegneria ed altri servizi tecnici, relativa all'"intervento di messa in sicurezza delle aree instabili nel Comune di Accumoli (RI) - località Cesaventre" CODICE DISS_M_024_04_2017 con corrispettivo di importo stimato inferiore alle soglie di rilevanza comunitaria. Determina a contrarre ed approvazione degli atti di gara. CUP: C64J18000300001 CIG: 7779624CCE

Proponente:

Estensore	PRIMARINI GERMANA	_____firma elettronica_____
Responsabile del procedimento	SPINAZZA MARCO	_____firma elettronica_____
Responsabile dell' Area	M.GAZZANI	_____firma elettronica_____
Direttore	AD INTERIM W. D'ERCOLE	_____firma digitale_____

Firma di Concerto

Oggetto: gara a evidenza pubblica, mediante procedura aperta, ai sensi dell'art. 60 del D.lgs. 50/2016 e ss.mm.ii., per l'appalto di servizi di architettura e ingegneria ed altri servizi tecnici, relativa all'”intervento di messa in sicurezza delle aree instabili nel Comune di Accumoli (RI) - località Cesaventre” CODICE DISS_M_024_04_2017 con corrispettivo di importo stimato inferiore alle soglie di rilevanza comunitaria. Determina a contrarre ed approvazione degli atti di gara.

CUP: C64J18000300001 CIG: 7779624CCE

**IL DIRETTORE AD INTERIM DELL'UFFICIO SPECIALE POST SISMA 2016
DELLA REGIONE LAZIO**

VISTA la Costituzione della Repubblica Italiana;

VISTO lo Statuto della Regione Lazio;

VISTA la legge regionale 18 febbraio 2002, n. 6, *“Disciplina del sistema organizzativo della Giunta e del Consiglio e Disposizioni relative alla dirigenza ed al personale regionale”*, e ss.mm.ii.;

VISTO il regolamento regionale 6 settembre 2002, n. 1, *“Regolamento di organizzazione degli uffici e dei servizi della Giunta regionale”* e ss.mm.ii.;

VISTO il decreto legge 17 ottobre 2016, n. 189, convertito in legge n. 229 del 15 dicembre 2016, e successive modificazioni ed integrazioni, recante *“Interventi urgenti in favore delle popolazioni colpite dagli eventi sismici del 2016”* (nel prosieguo solo *“Decreto”*);

VISTA la delibera del Consiglio dei Ministri del 25 agosto 2016 con la quale è stato dichiarato, per centottanta giorni, lo stato di emergenza in conseguenza dell'eccezionale evento sismico che ha colpito il territorio delle Regioni Lazio, Marche, Umbria e Abruzzo in data 24 agosto 2016;

VISTI i successivi provvedimenti mediante i quali sono stati ulteriormente estesi gli effetti dello stato di emergenza ed in particolare le delibere del Consiglio dei Ministri del 27 e del 31 ottobre 2016, del 20 gennaio 2017, del 10 febbraio 2017, l'articolo 16-sexies, comma 2, del decreto-legge 20 giugno 2017, n. 91, la delibera del Consiglio dei ministri del 22 febbraio 2018, il decreto-legge 29 maggio 2018, n. 55 convertito, con modificazioni, dalla Legge 24 luglio 2018, n. 89 e la Legge n. 145 del 2018;

VISTA la Convenzione per l'istituzione dell'Ufficio Speciale per la Ricostruzione post sisma 2016, ai sensi dell'art. 3, comma 1, del decreto legge 17 ottobre 2016 n. 189, convertito in legge 15 dicembre 2016 n. 229, sottoscritta il 3 novembre 2016 tra la Regione Lazio, la Provincia di Rieti e i Comuni di Accumoli, Amatrice, Antrodoto, Borbona, Borgo Velino, Castel Sant'Angelo,

Cittareale, Leonessa, Micigliano e Posta, nonché l'Addendum alla citata Convenzione sottoscritto il 21 novembre 2016 tra la Regione Lazio, la Provincia di Rieti e i Comuni di Cantalice, Cittaducale, Poggio Bustone, Rieti e Rivodutri;

VISTO l'articolo 2 del decreto-legge 189 del 2016, recante la disciplina delle "Funzioni del Commissario straordinario e dei Vice Commissari" nonché l'articolo 3 del medesimo decreto legge, recante l'istituzione degli "Uffici speciali per la ricostruzione post sisma 2016";

VISTA la deliberazione della Giunta regionale del Lazio n. 368 del 10/07/2018, con la quale è stato espresso il nulla osta in merito al conferimento dell'incarico ad interim di Direttore dell'Ufficio Speciale per la Ricostruzione post sisma 2016 all'Ing. Wanda D'Ercole, Direttore della Direzione regionale Lavori Pubblici, Stazione unica Appalti, Risorse Idriche e Difesa del Suolo;

VISTO il decreto del Presidente della Regione Lazio, in qualità di Vice Commissario per la ricostruzione post sisma 2016, n. V00009 del 11/07/2018, con il quale è stato conferito, all'Ing. Wanda D'Ercole, Direttore della Direzione regionale Lavori Pubblici, Stazione unica Appalti, Risorse Idriche e Difesa del Suolo, l'incarico ad interim di Direttore dell'Ufficio Speciale per la Ricostruzione post sisma 2016 della Regione Lazio, a seguito del nulla osta espresso dalla Giunta regionale del Lazio con deliberazione n. 368 del 10/07/2018;

PRESO ATTO della nota sottoscritta dal Segretario Generale della Regione Lazio, dott. Andrea Tardiola, prot. n. 0012528 del 08.01.2019 nella quale si prevede che "l'incarico ad interim conferito all'ing. Wanda D'Ercole con il decreto del Vice Commissario n. V 00009/2018 è da ritenersi prorogato fino alla definizione delle procedure per il conferimento dell'incarico di Direttore dell'Ufficio Speciale per la ricostruzione post sisma 2016";

VISTO il DPCM 28 settembre 2017 mediante il quale è stata resa esecutiva la delibera n. 359 adottata dall'Autorità nazionale anticorruzione in data 29 marzo 2017, concernente l'esonero per l'anno 2017 e per gli anni successivi dal pagamento del contributo in favore dell'Autorità per l'affidamento di lavori, servizi e forniture espletati nell'ambito della ricostruzione, pubblica e privata, a seguito degli eventi sismici del 2016 e 2017;

VISTO il D.lgs.18 aprile 2016, n. 50, recante "Codice dei contratti pubblici", come modificato dal d.lgs. 19 aprile 2017, n. 56 (nel prosieguo solo "Codice");

VISTE le Linee guida ANAC n. 1, aggiornate al d.lgs. 56/2017 con delibera del Consiglio dell'Autorità n. 138 del 21 febbraio 2018, aventi ad oggetto "Indirizzi generali sull'affidamento dei servizi attinenti all'architettura e all'ingegneria", nonché le Linee guida ANAC n. 4, aggiornate al D.lgs.19 aprile 2017, n. 56 con delibera del Consiglio n. 206 del 1 marzo 2018, recanti "Procedure per l'affidamento dei contratti pubblici di importo inferiore alle soglie di rilevanza comunitaria, indagini di mercato e formazione e gestione degli elenchi di operatori economici";

VISTO l'articolo 14 del D.L. 189/2016 e ss.mm.ii., il quale disciplina la "Ricostruzione Pubblica";

VISTA l'Ordinanza Commissariale n. 56 del 10/05/2018 con la quale è stato approvato il secondo programma degli interventi di ricostruzione, riparazione e ripristino delle opere pubbliche nei

territori delle Regioni Abruzzo, Lazio, Marche ed Umbria interessati dagli eventi sismici verificatisi a far data dal 24/08/2016 ed in particolare l'art. 3, comma 2 relativo agli ulteriori interventi di importanza essenziale;

VISTA l'Ordinanza Commissariale n. 67 del 12/09/2018 recante "Modifiche alle ordinanze n. 37 dell'8 settembre 2017 e n. 56 del 10 maggio 2018" nella quale è ricompreso l'intervento di messa in sicurezza delle aree instabili in Loc. Cesaventre nel Comune di Accumoli (RI), per un importo complessivo di € 500.000,00;

VISTO altresì l'allegato 2 della predetta Ordinanza Commissariale n. 67/2018 nel quale è ricompreso l'intervento di cui all'oggetto per il quale viene indicato, quale soggetto attuatore, l'Ufficio Speciale per la ricostruzione della Regione Lazio;

DATO ATTO che agli oneri economici derivanti dall'attuazione della sopra citata ordinanza si provvederà con le risorse del Fondo per la ricostruzione delle aree terremotate di cui all'art. 4 del D.L. n. 189/2016 e ss.mm.ii. a carico della specifica contabilità speciale;

VISTA la determinazione del direttore ad interim n. A00665 del 13/12/2018, con la quale il Dott. Geol. Marco Spinazza, funzionario in comando presso il Commissario Straordinario per la ricostruzione sisma 2016 ed assegnato all'USR Lazio, è stata nominato Responsabile Unico del Procedimento della gara di cui all'oggetto, ai sensi dell'articolo 31 del Codice (D.lgs. 50/2016 e ss.mm.ii.);

VISTA la Delibera di Giunta Comunale n. 6 del 24/01/2019, acquisita al prot. con n. 0063475 del 25/01/2019, con la quale il Comune di Accumoli (RI) ha approvato la scheda di fattibilità tecnico-economica dell'intervento in oggetto, per un dell'importo complessivo di € 500.000,00 di cui € 300.000,00 per lavori compresi oneri della sicurezza;

VISTE le Linee guida ANAC n. 3, aggiornate al d.lgs. 56 del 19/4/2017 con deliberazione del Consiglio n. 1007 dell'11 ottobre 2017 aventi ad oggetto "Nomina, ruolo e compiti del responsabile unico del procedimento per l'affidamento di appalti e concessioni";

VISTA la dichiarazione del RUP relativamente alla procedura in oggetto, resa ai sensi dell'art. 42 del D.lgs. 50/2016 agli atti dell'USR con prot. n. 0076213 del 30/01/2019;

VISTO l'articolo 113 del Codice (D.lgs. 50/2016 e ss.mm.ii.) recante "*Incentivi per funzioni tecniche*" e l'art. 4 dell'Ordinanza Commissariale n. 57 del 4 luglio 2018 "Criteri di ripartizione negli appalti per lavori";

VISTO l'articolo 157 del Codice recante "Altri incarichi di progettazione e connessi" ed in particolare il comma 2;

VISTO l'articolo 60 del Codice recante "Procedura aperta" e l'art. 95, comma 3), lett. b) che stabilisce "*sono aggiudicati esclusivamente sulla base del criterio dell'offerta economicamente più vantaggiosa individuata sulla base del miglior rapporto qualità/prezzo i contratti relativi all'affidamento dei servizi di ingegneria e architettura e degli altri servizi di natura tecnica e intellettuale di importo pari o superiore a 40.000 euro*";

RITENUTO pertanto di procedere alla scelta del contraente mediante procedura aperta ai sensi dell'art. 60 del Codice e con applicazione del criterio dell'offerta economicamente più vantaggiosa ai sensi dell'art. 95 comma 3, lett. b) del Codice (D.lgs. 50/2016 e ss.mm.ii.);

VISTE le tabelle dei corrispettivi approvate con il DM 17 giugno 2016, redatte dal RUP ed adottate ai sensi dell'art. 24 comma 8 del Codice, dell'importo totale, posto a base di gara, pari ad € 60.725,67 esclusi oneri ed IVA, così suddiviso:

- per servizi relativi alla progettazione (relazione geologica, progettazione di fattibilità tecnico economica, definitiva, esecutiva e CSP) dell'importo complessivo del corrispettivo pari ad € 38.308,90 esclusi oneri ed IVA;
- per servizi relativi alla direzione lavori e coordinamento sicurezza in fase di esecuzione dell'importo complessivo del corrispettivo pari ad € 22.416,77 esclusi oneri ed IVA;

CONSIDERATO che:

- l'appalto è costituito da un unico lotto funzionale e prestazionale stante l'indivisibilità della prestazione oggetto dell'affidamento;
- progettazione di fattibilità tecnica ed economica, progettazione definitiva, progettazione esecutiva, coordinamento della sicurezza in fase di progettazione, relazione geologica, direzione lavori e coordinamento della sicurezza in fase di esecuzione;
- gli incarichi inerenti alla direzione dei lavori e al coordinamento della sicurezza in fase esecutiva, saranno affidati, quale opzione di ampliamento dell'incarico, solo dopo l'approvazione del progetto esecutivo ai sensi dell'art. 4, comma 4 dell'Ordinanza Commissariale n. 56/2018.

RITENUTO NECESSARIO prevedere che le prestazioni oggetto dell'appalto dovranno essere eseguite secondo la seguente tempistica:

- per il progetto di fattibilità tecnico economica, comprensiva della relazione geologica, entro n. 30 (trenta) giorni decorrenti dalla data di sottoscrizione del contratto e dalla consegna delle risultanze delle indagini geognostiche commissionate dalla Stazione Appaltante;
- per la progettazione definitiva, comprensiva della relazione geologica, entro n. 40 (quaranta) giorni decorrenti dalla data di approvazione del progetto di fattibilità tecnico economica;
- per la progettazione esecutiva, comprensiva del Piano di Sicurezza e Coordinamento in fase di progettazione, entro n. 20 (venti) giorni dalla data di approvazione del progetto definitivo o dalla trasmissione della determina di conclusione della conferenza regionale;

VISTO l'articolo 4, comma 1, dell'Ordinanza 63 del 6 settembre 2018 con cui i Presidenti delle Regioni – Vice Commissari sono delegati per l'adozione delle determinazioni in ordine all'approvazione dei progetti e per l'emissione dei decreti di concessione dei contributi in relazione agli interventi ricompresi nei piani e programmi approvati con le ordinanze del Commissario straordinario n. 14 del 16 gennaio 2017, n. 23 del 5 maggio 2017, n. 32 del 21 giugno 2017, n. 33 dell'11 luglio 2017, n. 37 dell'8 settembre 2017, n. 38 dell'8 settembre 2017 e n. 56 del 10 maggio 2018;

CONSIDERATO che l'Ufficio Speciale per la Ricostruzione del Lazio, procederà all'erogazione del finanziamento per l'attività di progettazione, secondo la tempistica e nei limiti di seguito stabiliti:

- 1^ rata pari al 20% dell'importo relativo alla progettazione, entro trenta giorni dall'avvenuto affidamento dell'incarico;
- il saldo della progettazione entro venti giorni dal decreto di approvazione del progetto esecutivo da parte del Vice Commissario delegato.

ACQUISITO l'esito della verifica preventiva dell'Unità Operativa Speciale dell'Autorità Nazionale Anticorruzione, reso ai sensi dell'art. 32 del D.L. 189/2016, convertito nella L. 229/2016, assunto al prot. con n. 0061814 del 25/01/2019, la quale non ha evidenziato criticità;

RITENUTO pertanto di indire una gara a procedura aperta, in un unico lotto finalizzata all'affidamento di servizi tecnici di architettura e ingegneria relativa ai lavori di messa in sicurezza delle aree instabili in Loc. Cesaventre nel Comune di Accumoli (RI), con il criterio dell'offerta economicamente più vantaggiosa, della durata di 90 giorni, importo a base di gara € 60.725,67 IVA ed oneri previdenziali esclusi, e pertanto di approvare gli schemi degli atti di gara allegati alla presente:

- Bando di gara;
- Disciplinare di gara;
- Allegato 1 – Domanda di partecipazione
- Allegato 2 – Tabella dichiarazione requisiti professionali
- Allegato 3 – Schema offerta economica e tempo
- Allegato 4 - Schema dichiarazioni concordato preventivo con continuità aziendale
- Allegato 5 - Dichiarazioni integrative di cui al paragrafo 15.3.1 del disciplinare di gara
- Documentazione tecnica:
 - Capitolato speciale descrittivo e prestazionale
 - Scheda di fattibilità tecnico economica
- Schema di contratto;

RITENUTO peraltro, stante il subentrato obbligo di gestione esclusivamente telematica, a decorrere dal 18/10/2018, del DGUE e delle relative procedure di gara, di utilizzare la piattaforma digitale Intercent-ER SATER;

TENUTO CONTO inoltre della necessità di provvedere alla pubblicazione, secondo legislazione vigente, della documentazione di gara;

DETERMINA

per le motivazioni indicate in premessa, che qui si intendono integralmente riportate:

- 1) di prendere atto della Delibera di Giunta Comunale n. 6 del 24/01/2019, acquisita al prot. con n. 0063475 del 25/01/2019, con la quale il Comune di Accumoli (RI) ha approvato la scheda di fattibilità tecnico-economica dell'intervento in oggetto, per un dell'importo complessivo di € 500.000,00 di cui € 300.000,00 per lavori compresi oneri della sicurezza;
- 2) di prendere atto dell'esito della verifica preventiva dell'Unità Operativa Speciale dell'Autorità Nazionale Anticorruzione, reso ai sensi dell'art. 32 del D.L. 189/2016, convertito nella L. 229/2016, assunto al prot. con n. 0061814 del 25/01/2019, la quale non ha evidenziato criticità;
- 3) di indire una gara per l'affidamento dell'incarico di progettazione di fattibilità tecnica ed economica, progettazione definitiva, progettazione esecutiva, coordinamento della sicurezza in fase di progettazione, relazione geologica, direzione lavori e coordinamento della sicurezza in fase di esecuzione relativi ai lavori di messa in sicurezza delle aree instabili in Loc. Cesaventre nel Comune di Accumoli (RI), per un importo a base di gara pari ad € 60.725,67, IVA ed oneri previdenziali esclusi mediante procedura aperta ai sensi dell'art. 60 del D.lgs. 50/2016;
- 4) di dare atto che gli incarichi inerenti alla direzione dei lavori e al coordinamento della sicurezza in fase esecutiva, saranno affidati, quale opzione di ampliamento dell'incarico, solo dopo l'approvazione del progetto esecutivo ai sensi dell'art. 4, comma 4 dell'Ordinanza Commissariale n. 56/2018;
- 5) di procedere all'affidamento dei suddetti servizi tecnici con il criterio dell'offerta economicamente più vantaggiosa, ai sensi dell'art. 95 comma 3, lett. b) del Codice;
 - Bando di gara;
 - Disciplinare di gara;
 - Allegato 1 – Domanda di partecipazione
 - Allegato 2 – Tabella dichiarazione requisiti professionali
 - Allegato 3 – Schema offerta economica e tempo
 - Allegato 4 - Schema dichiarazioni concordato preventivo con continuità aziendale
 - Allegato 5 - Dichiarazioni integrative di cui al paragrafo 15.3.1 del disciplinare di gara
 - Documentazione tecnica:
 - Capitolato speciale descrittivo e prestazionale
 - Scheda di fattibilità tecnico economica
 - Schema di contratto;
- 6) di stabilire che le prestazioni oggetto dell'appalto devono essere eseguite secondo la seguente tempistica:
 - per il progetto di fattibilità tecnico economica, comprensiva della relazione geologica, entro n. 30 (trenta) giorni decorrenti dalla data di sottoscrizione del contratto e dalla

consegna delle risultanze delle indagini geognostiche commissionate dalla Stazione Appaltante;

- per la progettazione definitiva, comprensiva della relazione geologica, entro n. 40 (quaranta) giorni decorrenti dalla data di approvazione del progetto di fattibilità tecnico economica;
 - per la progettazione esecutiva, comprensiva del Piano di Sicurezza e Coordinamento in fase di progettazione, entro n. 20 (venti) giorni dalla trasmissione della determina di conclusione della conferenza regionale;
- 7) di dare atto che l'intervento trova copertura economica all'interno dei fondi della contabilità speciale n. 6043 aperta presso la Banca d'Italia, che presenta la necessaria disponibilità;
- 8) di procedere all'erogazione del finanziamento per l'attività di progettazione, secondo la tempistica e nei limiti di seguito stabiliti:
- 1^ rata pari al 20% dell'importo relativo alla progettazione, entro trenta giorni dall'avvenuto affidamento dell'incarico;
 - il saldo della progettazione entro venti giorni dal decreto di approvazione del progetto esecutivo da parte del Vice Commissario delegato;
- 9) di prendere atto della dichiarazione del RUP, relativamente alla procedura in oggetto resa ai sensi dell'art. 42 del D.lgs. 50/2016 agli atti dell'USR con prot. n. 0076213del 30/01/2019;
- 10) di dare atto che la documentazione di gara verrà pubblicata, ai sensi della vigente normativa in materia:
- sulla piattaforma <http://intercenter.regione.emilia-romagna.it/>
 - sul sito www.serviziocontrattipubblici.it del Ministero delle Infrastrutture e dei Trasporti;
 - sul sito <http://www.ricostruzione Lazio.it> nella sezione "Amministrazione Trasparente – Bandi di gara";
- 11) di dare atto che la presente determinazione sarà pubblicata ai sensi e per gli effetti dell'art. 29 del Codice sul sito della stazione appaltante <http://www.ricostruzione Lazio.it> nella sezione "Amministrazione Trasparente";
- 12) di demandare altresì, al Comune di Accumoli (RI), la pubblicazione della documentazione di gara sull'Albo Pretorio on line.

Avverso il presente atto è ammesso ricorso giurisdizionale innanzi al TAR Lazio entro il termine di giorni trenta dalla pubblicazione.

Il Direttore ad interim

Ing. Wanda D'Ercole

Spett.le
PEC:

ALLEGATO 1 DOMANDA DI PARTECIPAZIONE

Oggetto: gara a evidenza pubblica, mediante procedura aperta, ai sensi dell'art. 60 del D.lgs. 50/2016 e ss.mm.ii., per l'appalto di servizi di architettura e ingegneria ed altri servizi tecnici, relativa all'intervento di messa in sicurezza delle aree instabili nel Comune di Accumoli (RI) - località Cesaventre CODICE DISS_M_024_04_2017 con corrispettivo di importo stimato inferiore alle soglie di rilevanza comunitaria. Area di intervento Comune di Accumoli (RI).

Il sottoscritto nato a (...) il.....
Residente a (...) in via/piazza
....., n.....

in nome e per conto di:

- Professionista singolo (compilare riquadro A)
- Studio Associato (compilare riquadro A per ogni professionista associato)
- Società di professionisti (compilare riquadro B)
- Società di Ingegneria (compilare riquadro B)
- Prestatore di servizi di ingegneria ed architettura stabilito in altri Stati membri (compilare riquadro A o B a seconda della tipologia di soggetto)
- Raggruppamento temporaneo costituito o da costituirsi (in caso di raggruppamento di singoli professionisti compilare riquadro A per ogni professionista associato, in caso di raggruppamento di società di professionisti/ingegneria compilare riquadro B, per ogni società, in caso raggruppamento misto, compilare riquadro A+B, per ogni componente)
- Consorzio stabile di società di professionisti o di società di ingegneria (compilare riquadro B, indicando i dati di ogni consorziato)

A - PROFESSIONISTA SINGOLO/PROFESSIONISTA ASSOCIATO/PROFESSIONISTA SINGOLO COMPONENTE RAGGRUPPAMENTO

COGNOME		NOME	
NATO A		IL	
CODICE FISCALE		PARTITA IVA	
RESIDENTE A	VIA/P.ZZA	N.	
SEDE DELL'ATTIVITA'	VIA/P.ZZA	N.	
TELEFONO	CELL.		
FAX	E-MAIL		
	P.E.C.		
TITOLO DI STUDIO		ANNO ABILITAZIONE	
COLLEGIO/ORDINE DI		PROVINCIA/REGIONE	
N. ISCRIZIONE		ANNO DI ISCRIZIONE	
ELENCO SPECIALE ART.34 D.L. N. 189/2016		DATA DI PUBBLICAZIONE IN ELENCO	

B – SOCIETA' DI PROFESSIONISTI/SOCIETA' DI INGEGNERIA/SOCIETA' COMPONENTE RAGGRUPPAMENTO/CONSORZIO STABILE

DENOMINAZIONE			
CODICE FISCALE		PARTITA IVA	

SEDE DELL'ATTIVITA'		VIA/P.ZZA		N.	
TELEFONO		CELL.			
FAX		E-MAIL			
		P.E.C.			
ELENCO SPECIALE ART.34 D.L. N. 189/2016		DATA DI PUBBLICAZIONE IN ELENCO			

LEGALE RAPPRESENTANTE:

COGNOME		NOME			
NATO A		IL			
CODICE FISCALE		PARTITA IVA			
RESIDENTE A		VIA/P.ZZA	N.		
SEDE DELL'ATTIVITA'		VIA/P.ZZA	N.		
TELEFONO		CELL.			
FAX		E-MAIL			
		P.E.C.			
TITOLO DI STUDIO			ANNO ABILITAZIONE		
COLLEGIO/ORDINE DI			PROVINCIA/REGIONE		
N. ISCRIZIONE			ANNO DI ISCRIZIONE		

--	--	--	--

ORGANIGRAMMA dei soggetti impiegati direttamente nelle funzioni tecniche e di controllo qualità (indicare soci, amministratori, dipendenti, consulenti su base annua che abbiano fatturato nei confronti della società una quota superiore al cinquanta per cento del proprio fatturato annuo risultante dall'ultima dichiarazione IVA)

Nome e Cognome	Specifiche competenze e responsabilità

DIRETTORE TECNICO (per società di ingegneria)

COGNOME		NOME	
NATO A		IL	
CODICE FISCALE			
TITOLO DI STUDIO		ANNO ABILITAZIONE	
COLLEGIO/ORDINE DI		PROVINCIA/REGIONE	
		ANNO DI ISCRIZIONE	
N. ISCRIZIONE			

accettando tutte le condizioni previste dall'avviso pubblico in oggetto,

CHIEDE

di partecipare alla procedura aperta per l'affidamento del servizio di progettazione di fattibilità tecnico economica, definitiva ed esecutiva, comprensiva dei servizi per la prestazione professionale del geologo, coordinamento alla sicurezza in fase di progettazione, direzione lavori e di coordinamento alla sicurezza in fase di esecuzione dell'intervento denominato **“intervento di messa in sicurezza delle aree instabili nel Comune di Accumoli (RI) - località Cesaventre”** CODICE DISS_M_024_04_2017 inserito nel “secondo programma degli interventi di ricostruzione, riparazione e ripristino delle opere pubbliche nei territori delle Regioni Abruzzo, Lazio, Marche ed Umbria interessati dagli eventi sismici

verificatisi a far data dal 24 agosto 2016”, di cui all’Ordinanza del Commissario Straordinario n. n. 56 del 10 maggio 2018.

Avvalendosi del disposto di cui agli articoli artt. 21, 38 e 47 D.P.R. 28 dicembre 2000, n. 445, consapevole delle sanzioni previste dal codice penale e dalle leggi speciali in materia per il caso di dichiarazione falsa o mendace e l’uso di atto falso, come richiamate dall’art. 76 del citato D.P.R. n. 445/2000, allo scopo di partecipare alla gara in oggetto,

DICHIARA

- 1) di non trovarsi in alcuna delle condizioni dei motivi di esclusione di cui all’art. 80, comma 5, lett. c) c-bis) c-ter) f-bis) e f-ter) del D.Lgs.n.50/2016;
- 2) di rientrare fra i soggetti indicati all’art.46 del D.Lgs.n.50/2016 e di essere in possesso dei requisiti di cui al Decreto Ministeriale 2 dicembre 2016 n.263 “Regolamento recante definizione dei requisiti che devono possedere gli operatori economici per l’affidamento dei servizi di architettura e ingegneria e individuazione dei criteri per garantire la presenza di giovani professionisti, in forma singola o associata, nei gruppi concorrenti ai bandi relativi a incarichi di progettazione, concorsi di progettazione e di idee, ai sensi dell’articolo 24, commi 2 e 5, del decreto legislativo 18 aprile 2016, n.50”;
- 3) di essere iscritto all’elenco speciale di cui all’articolo 34 del decreto legge n. 189 del 2016;
- 4) il non superamento dei limiti di incarichi di cui ai commi 2, 3, e 4 dell’art. 3 dell’Ordinanza del Commissario Straordinario n. 33 del 11/07/2017.
- 5) di essere in regola con gli adempimenti contributivi e previdenziali nei confronti di INARCASSA o di altra Cassa di previdenza obbligatoria;
- 6) *(solo per RTI costituiti o costituendi)*, che la composizione del raggruppamento temporaneo di cui all’art. 48 del D.Lgs.n.50/2016 è la seguente:

Nome e Cognome professionista/ Denominazione Società *	Funzione
	capogruppo
	mandante
	mandante
	mandante
	Giovane professionista

* riportare i dati di ogni componente nel riquadro A e/o B

- 7) che il concorrente è in possesso dei **requisiti di capacità tecnico-professionale di cui al paragrafo 7.3 del disciplinare di gara**, come risulta dalla Tabella dichiarazione requisiti professionali che si allega;
- 8) *(per i soggetti organizzati in forma societaria: società di professionisti e società di ingegneria)* di aver utilizzato negli ultimi tre anni antecedenti la data di pubblicazione dell’Avviso - o, se costituite da meno di tre anni, nell’intero periodo di esercizio – un numero medio annuo di personale tecnico (comprendente i soci attivi, i dipendenti e i consulenti con contratto di collaborazione coordinata e continuativa su

base annua iscritti ai relativi albi professionali, ove presenti, e muniti di partita IVA e che firmino il progetto ovvero che svolgano il coordinamento della sicurezza in fase di progettazione o esecuzione, e che abbiano fatturato nei confronti della società offerente una quota superiore al cinquanta per cento del proprio fatturato annuo, risultante dall'ultima dichiarazione IVA), espresso in termini di risorse a tempo pieno (Full Time Equivalente, FTE) pari a (non inferiore a 3 unità);

- 9) che all'interno del soggetto che partecipa alla gara sono presenti i seguenti professionisti che in caso di aggiudicazione, saranno incaricati di svolgere le seguenti funzioni:

RUOLO	NOMINATIVO	ISCRIZIONE ALBO/ABILITAZIONE	Estremi pec art. 34 D.L. 189/2016 punto 3)
Coordinatore del gruppo di progettazione ex art. 24 comma 5 del D.lgs. n. 50/2016			
Progettista strutturale			
Geologo			
Coordinatore della sicurezza in fase di progettazione			
Direttore lavori			
Coordinatore della sicurezza in fase di esecuzione			

- 10) di acconsentire al trattamento dei dati personali trasmessi, anche con strumenti informatici, nel rispetto della disciplina dettata dal D.lgs. n. 196/2003 ed esclusivamente per le finalità di cui alla presente manifestazione di interesse;

Allegati:

ALLEGATO 2 – Tabella dichiarazione requisiti professionali

(luogo) (data) (sottoscrizione non autenticata solo se con fotocopia documento di identità)

(ai sensi dell'art. 38, c. 3, del D.P.R.445/2000 il legale rappresentante-sottoscrittore allega a pena di esclusione semplice copia fotostatica di un proprio documento di identità in corso di validità)

NB: La domanda di partecipazione è sottoscritta e presentata:

- nel caso di studio associato, da tutti gli associati o dal rappresentante munito di idonei poteri;

- nel caso di società o consorzi stabili, dal legale rappresentante.
- nel caso di raggruppamento temporaneo o consorzio ordinario costituito, dal legale rappresentante della mandataria/capofila.
- nel caso di raggruppamento temporaneo o consorzio ordinario non ancora costituiti, dal legale rappresentante di ciascuno dei soggetti che costituiranno il raggruppamento o consorzio;
- nel caso di aggregazioni di rete si fa riferimento alla disciplina prevista per i raggruppamenti temporanei, in quanto compatibile. In particolare:
 - a) se la rete è dotata di un organo comune con potere di rappresentanza e con soggettività giuridica (cd. rete-soggetto), dal legale rappresentante dell'organo comune;
 - b) se la rete è dotata di un organo comune con potere di rappresentanza ma è priva di soggettività giuridica (cd. rete - contratto), dal legale rappresentante dell'organo comune nonché dal legale rappresentante di ciascuno degli operatori economici dell'aggregazione di rete;
 - c) se la rete è dotata di un organo comune privo del potere di rappresentanza o se è sprovvista di organo comune, oppure se l'organo comune è privo dei requisiti di qualificazione richiesti per assumere la veste di mandataria, dal legale rappresentante dell'operatore economico retista che riveste la qualifica di mandataria, ovvero, in caso di partecipazione nelle forme del raggruppamento da costituirsi, dal legale rappresentante di ciascuno degli operatori economici dell'aggregazione di rete.

Copia

ALLEGATO.2

ELENCO REQUISITI DI PARTECIPAZIONE

In questa tabella devono essere riportati i requisiti professionali di cui all'art. 3 lett. vvvv) del D.Lgs. 50/2016 per un importo globale pari a 1,5 volte l'importo stimato dei lavori calcolato con riguardo ad ognuna delle classi e categorie
 Questi requisiti, in caso di raggruppamenti o consorzi stabili tra professionisti, possono essere dimostrati cumulativamente dai componenti

Progr.	Committente	Oggetto dell'intervento	mese/anno e durata della prestazione professionale	Classe e Categoria delle opere oggetto di prestazione professionale (S.04)	Classe e Categoria delle opere oggetto di prestazione professionale equivalenti o di grado di complessità superiore a quelle indicate nel bando di gara	Importo delle SINGOLE Classi e Categorie delle opere oggetto di prestazione professionale	Servizi professionali svolti	Professionista incaricato
1								

"SERVIZI DI PUNTA"

In questa tabella devono essere riportati i requisiti professionali di cui all'art. 3 lett. vvvv) del D.Lgs. 50/2016 per un importo globale pari a 0,5 volte l'importo stimato dei lavori calcolato con riguardo ad ognuna delle classi e categorie riferiti a tipologie di lavori analoghi per dimensione e caratteristiche tecniche a quelli oggetto di affidamento. Questi requisiti, in caso di raggruppamenti o consorzi stabili, NON sono frazionabili fra i componenti del raggruppamento e debbono essere posseduti dal mandatario o dalle mandanti

Progr.	Committente	Oggetto dell'intervento	mese/anno e durata della prestazione professionale	Classe e Categoria delle opere oggetto di prestazione professionale (S.04)	Classe e Categoria delle opere oggetto di prestazione professionale equivalenti o di grado di complessità superiore a quelle indicate nella manifestazione di interesse	Importo delle SINGOLE Classi e Categorie delle opere oggetto di prestazione professionale	Servizi professionali svolti	Professionista incaricato
1								

Spett.le
PEC:

**ALLEGATO 3
OFFERTA ECONOMICA E TEMPO**

Oggetto: Oggetto: gara a evidenza pubblica, mediante procedura aperta, ai sensi dell'art. 60 del D.lgs. 50/2016 e ss.mm.ii., per l'appalto di servizi di architettura e ingegneria ed altri servizi tecnici, relativa all'”intervento di messa in sicurezza delle aree instabili nel Comune di Accumoli (RI) - località Cesaventre” CODICE DISS_M_024_04_2017 con corrispettivo di importo stimato inferiore alle soglie di rilevanza comunitaria. Area di intervento Comune di Accumoli (RI).

Il sottoscritto nato a (...) il.....
Residente a (...) in via/piazza
....., n.....

in nome e per conto di:

- Professionista singolo
- Studio Associato
- Società di professionisti
- Società di Ingegneria
- Prestatore di servizi di ingegneria ed architettura stabilito in altri Stati membri
- Raggruppamento temporaneo costituito o da costituirsi
- Consorzio stabile di società di professionisti o di società di ingegneria

Con riferimento all'incarico proposto per la progettazione dell'intervento in oggetto, sotto la propria responsabilità

OFFRE IL MASSIMO

<u>Ribasso unico espresso in percentuale sul corrispettivo posto a base di gara</u> <u>(CIFRE)%</u>	<u>Ribasso unico espresso in percentuale sul corrispettivo posto a base di gara</u> <u>(in LETTERE)</u>

ED INOLTRE OFFRE

in relazione ai tempi di esecuzione previsti per l'espletamento dell'incarico, come di seguito articolati:

- consegna del progetto di fattibilità tecnico economica, comprensiva della relazione geologica: entro **n. 30 (trenta) giorni**, decorrenti dalla data di sottoscrizione del contratto e dalla consegna degli esiti delle indagini geognostiche, geofisiche e prove di laboratorio commissionate dalla Stazione Appaltante;
- consegna della progettazione definitiva, comprensiva della relazione geologica, entro **n. 40 (quaranta) giorni** decorrenti dalla data di approvazione del progetto di fattibilità tecnico economica;
- consegna della progettazione esecutiva, comprensiva del Piano di Sicurezza e Coordinamento in fase di progettazione, entro **n. 20 (venti) giorni** decorrenti dalla trasmissione della determina di conclusione della conferenza regionale;

una riduzione percentuale, rispetto alle tempistiche indicate per l'elaborazione del progetto di fattibilità tecnico economica, definitivo ed esecutivo, del _____% (in cifre fino a due cifre decimali) (in lettere _____%) pari rispettivamente a:

- giorni _____ (in lettere _____) per la presentazione del progetto di fattibilità tecnico economica;
- giorni _____ (in lettere _____) per la presentazione del progetto definitivo;
- giorni _____ (in lettere _____) per la presentazione del progetto esecutivo;

Il sottoscritto dichiara all'uopo:

- a. che la presente offerta è irrevocabile ed impegnativa sino al 180° giorno successivo al termine ultimo per la presentazione della stessa;
- b. che la presente offerta non vincolerà in alcun modo la Stazione Appaltante e/o il Committente;
- c. di aver preso visione ed incondizionata accettazione delle clausole e condizioni riportate nella documentazione di gara inerente l'incarico e, comunque, di aver preso cognizione di tutte le circostanze generali e speciali che possono interessare l'esecuzione di tutte le prestazioni oggetto dell'incarico di seguito riportate e di averne tenuto conto nella determinazione del prezzo offerto:

- relazione geologica.
- progetto di fattibilità tecnico economica
- progetto definitivo.
- progetto esecutivo
- piano di Sicurezza e Coordinamento in fase di progettazione (PSC)
- direzione dei lavori
- coordinamento della sicurezza in fase di esecuzione (CSE).

L'affidamento del servizio richiesto comprende tutte le prestazioni per il calcolo del compenso posto a base di gara e inserite nel Capitolato Prestazionale.

- d. di ritenere congruo il corrispettivo posto a base di gara per l'esecuzione della prestazione professionale sopra richiamata;
- e. che, in particolare, nei corrispettivi risultanti dall'applicazione nella percentuale di ribasso applicata sono, altresì, compresi ogni onere, spesa e remunerazione per ogni adempimento contrattuale, esclusa l'IVA e oneri di legge;
- f. di impegnarsi, in caso di conferimento dell'incarico, a mantenere bloccata la presente offerta, per tutta la durata contrattuale;
- g. di rispettare gli obblighi previsti dall'art.3 della Legge n.136/2010 in materia di tracciabilità dei flussi finanziari.

Luogo e data _____

Firma _____

NB: l'offerta economica è sottoscritta con le modalità indicate nel disciplinare.

SCHEMA DICHIARAZIONI
CONCORDATO PREVENTIVO CON CONTINUITA' AZIENDALE

Oggetto: Oggetto: gara a evidenza pubblica, mediante procedura aperta, ai sensi dell'art. 60 del D.lgs. 50/2016 e ss.mm.ii., per l'appalto di servizi di architettura e ingegneria ed altri servizi tecnici, relativa all'”intervento di messa in sicurezza delle aree instabili nel Comune di Accumoli (RI) - località Cesaventre” CODICE DISS_M_024_04_2017 con corrispettivo di importo stimato inferiore alle soglie di rilevanza comunitaria. Area di intervento Comune di Accumoli (RI).

Il sottoscritto nato a (...) il..... in qualità di legale rappresentante della Società con sede legale in Partita IVA

ai sensi degli artt. 46 e 47 del D.P.R. 445/2000, consapevole del fatto che, in caso di dichiarazione mendace, saranno applicate le sanzioni previste dal codice penale e dalle leggi speciali in materia di falsità negli atti, oltre alle conseguenze amministrative previste per le procedure concernenti gli appalti pubblici,

DICHIARA

di avere depositato il ricorso per l'ammissione alla procedura di concordato preventivo con continuità aziendale, di cui all'art. 186-bis R.D. 16 marzo 1942 n. 267, nonché di essere stato autorizzato alla partecipazione a procedure per l'affidamento di contratti pubblici dal Tribunale di, come da copia allegata, e che non si presenterà alle procedure di gara quale impresa mandataria di un raggruppamento di imprese/rete di imprese;

OVVERO

di trovarsi in stato di concordato preventivo con continuità aziendale, di cui all'art. 186-bis R.D. 16 marzo 1942 n. 267, giusto decreto del Tribunale di, come da copia allegata, nonché che non si presenterà alle procedure di gara quale impresa mandataria di un raggruppamento di imprese/rete di imprese.

Luogo e data.....

Firmato digitalmente dal legale rappresentante

.....

ALLEGATO 5

DICHIARAZIONI INTEGRATIVE PARAGRAFO 15.3.1 DEL DISCIPLINARE DI GARA

Oggetto: gara a evidenza pubblica, mediante procedura aperta, ai sensi dell'art. 60 del D.lgs. 50/2016 e ss.mm.ii., per l'appalto di servizi di architettura e ingegneria ed altri servizi tecnici, relativa all'”intervento di messa in sicurezza delle aree instabili nel Comune di Accumoli (RI) - località Cesaventre” CODICE DISS_M_024_04_2017 con corrispettivo di importo stimato inferiore alle soglie di rilevanza comunitaria. Area di intervento Comune di Accumoli (RI).

Il sottoscritto nato a (...) il.....
Residente a (...) in via/piazza,
n..., in qualità di.....

DICHIARA

ai sensi e per gli effetti degli artt. 46 e 47 del D.P.R. n. 445/2000, quale soggetto consapevole della responsabilità penale a cui può andare incontro ai sensi dell'art. 76 del citato D.P.R. per le ipotesi di falsità in atti e in caso di dichiarazioni mendaci:

1. i seguenti dati:

Per i professionisti singoli

a. dati identificativi:

nome	cognome	data e luogo di nascita	codice fiscale	residenza	Estremi iscrizione al relativo Albo Professionale

Per i professionisti associati

b. dati identificativi di tutti i professionisti associati;

c. requisiti di cui all'art. 1 del D.M. 263/2016 con riferimento a tutti i professionisti associati:

nome	cognome	data e luogo di nascita	codice fiscale	residenza	Estremi iscrizione al relativo Albo Professionale

Per le società di professionisti

d. dati identificativi di tutti i soggetti di cui all'art. 80, comma 3 del Codice oppure la banca dati ufficiale o il pubblico registro da cui i medesimi possono essere ricavati in modo aggiornato alla data di presentazione dell'offerta;

e. estremi di iscrizione ai relativi albi professionali dei soci;

f. organigramma aggiornato di cui all'art. 2 del D.M. 263/2016;

nome	cognome	data e luogo di nascita	codice fiscale	residenza	Estremi iscrizione al relativo Albo Professionale	Organigramma

In alternativa alle dichiarazioni di cui alle lett. e) e f), il concorrente dichiara che i medesimi dati aggiornati sono riscontrabili sul casellario delle società di ingegneria e professionali dell'ANAC.

Per le società di ingegneria

- g.** dati identificativi di tutti i soggetti di cui all'art. 80, comma 3 del Codice oppure la banca dati ufficiale o il pubblico registro da cui i medesimi possono essere ricavati in modo aggiornato alla data di presentazione dell'offerta;

nome	cognome	data e luogo di nascita	codice fiscale	residenza	Estremi iscrizione al relativo Albo Professionale

- h.** estremi dei requisiti del direttore tecnico di cui all'art. 3 del D.M. 263/2016:

	nome	cognome	titolo di studio	data di abilitazione	n. iscrizione all'albo professionale
direttore tecnico					

- i.** organigramma aggiornato di cui all'art. 3 del D.M. 263/2016:

Organigramma

In alternativa alle dichiarazioni di cui alle lett. h) e i), il concorrente dichiara che i medesimi dati aggiornati sono riscontrabili sul casellario delle società di ingegneria e professionali dell'ANAC.

Per i consorzi stabili

- j.** dati identificativi tutti i soggetti di cui all'art. 80, comma 3 del Codice oppure la banca dati ufficiale o il pubblico registro da cui i medesimi possono essere ricavati in modo aggiornato alla data di presentazione dell'offerta:

nome	cognome	data e luogo di nascita	codice fiscale	residenza	Estremi iscrizione al relativo Albo Professionale

2. con riferimento ai professionisti che espletano l'incarico di cui al punto 7.1 lett. c) del Disciplinare, i seguenti dati: nome, cognome, data di nascita, codice fiscale, iscrizione al relativo albo professionale:

nome	cognome	data e luogo di nascita	codice fiscale	estremi polizza assicurativa e massimale	Estremi iscrizione al relativo Albo Professionale

3. *[in merito all'affidamento del servizio di coordinamento della sicurezza]* dichiara, con riferimento al professionista di cui al punto 7.1 d) i seguenti dati: nome, cognome, data di nascita, codice fiscale, abilitazione ai sensi dell'art. 98 del D. Lgs. 81/2008;

nome	cognome	data e luogo di nascita	codice fiscale	estremi polizza assicurativa e massimale	abilitazione ai sensi dell'art. 98 del d. lgs. 81/2008

4. *[Per la relazione geologica]* dichiara, con riferimento al professionista di cui al punto 7.1 lett. e): nome, cognome, data di nascita, codice fiscale, dati relativi ai requisiti abilitativi richiesti, forma di partecipazione;

nome	cognome	data e luogo di nascita	codice fiscale	dati relativi ai requisiti abilitativi richiesti	forma di partecipazione	estremi polizza assicurativa e massimale

5. dichiara remunerativa l'offerta economica presentata giacché per la sua formulazione ha preso atto e tenuto conto:
- delle condizioni contrattuali e degli oneri compresi quelli eventuali relativi in materia, di assicurazione, di condizioni di lavoro e di previdenza e assistenza in vigore nel luogo dove devono essere svolti i servizi;
 - di tutte le circostanze generali, particolari e locali, nessuna esclusa ed eccezionata, che possono avere influito o influire sia sulla prestazione dei servizi, sia sulla determinazione della propria offerta;
6. accetta, senza condizione o riserva alcuna, tutte le norme e disposizioni contenute nella documentazione gara;
7. accetta il Protocollo di legalità di cui al successivo art. 26 (ex art. 1, comma 17 della l. 190/2012) e, inoltre, dichiara ed attesta:
- di essere iscritto all'**Elenco speciale dei professionisti ex art. 34 del D.L. 189/2016 e ss.mm. ed ii.** (e di cui alle **Ordinanze del Commissario straordinario n. 12 del 9 gennaio 2017 e n. 33 dell'11 luglio 2017**) indicare data pubblicazione nell'Elenco ovvero (in caso di oggettiva impossibilità di presentare, attualmente, domanda di iscrizione al suddetto elenco speciale da parte di coloro che svolgono prestazioni specialistiche, connesse e/o afferenti alle attività di progettazione di cui al presente bando, per le quali non è prescritta l'iscrizione in apposito albo) attesta l'esercizio di attività professionale per la quale è prescritta la sola iscrizione ad un elenco della Pubblica Amministrazione ovvero di un Ente pubblico, nonché il possesso dei

requisiti prescritti ai fini dell'iscrizione nell'Elenco speciale dei professionisti sopra indicato;

- b) di non aver superato e di non superare, nemmeno con la presente partecipazione, **i limiti per l'affidamento di incarichi in relazione a servizi tecnici** di cui all'art. 3 dell'Ordinanza del Commissario straordinario n. 33 dell'11 luglio 2017 ovvero di aver ottenuto l'autorizzazione in deroga prevista dalla medesima Ordinanza, che allega alla presente dichiarazione, e di non superare i limiti ivi consentiti;
8. accetta, ai sensi dell'art. 100, comma 2 del Codice, i requisiti particolari per l'esecuzione del contratto nell'ipotesi in cui risulti aggiudicatario;
9. di non trovarsi in alcuna delle condizioni dei motivi di esclusione di cui all'art. 80, comma 5, lett. c) c-bis) c-ter) f-bis) e f-ter) del D.Lgs.n.50/2016

Per gli operatori economici non residenti e privi di stabile organizzazione in Italia

10. si impegna ad uniformarsi, in caso di aggiudicazione, alla disciplina di cui agli articoli 17, comma 2, e 53, comma 3 del D.P.R. 633/1972 e a comunicare alla stazione appaltante la nomina del proprio rappresentante fiscale, nelle forme di legge;
11. dichiara di aver preso visione dei luoghi **oppure** allega il certificato rilasciato dalla stazione appaltante attestante la presa visione dello stato dei luoghi;
12. indica i seguenti dati: domicilio fiscale; codice fiscale, partita IVA; indica l'indirizzo PEC **oppure**, solo in caso di concorrenti aventi sede in altri Stati membri, l'indirizzo di posta elettronica ai fini delle comunicazioni di cui all'art. 76 del Codice;
13. autorizza qualora un partecipante alla gara eserciti la facoltà di "accesso agli atti", la stazione appaltante a rilasciare copia di tutta la documentazione presentata per la partecipazione alla gara **oppure** non autorizza, qualora un partecipante alla gara eserciti la facoltà di "accesso agli atti", la stazione appaltante a rilasciare copia dell'offerta tecnica e delle spiegazioni che saranno eventualmente richieste in sede di verifica delle offerte anomale, in quanto coperte da segreto tecnico/commerciale. Tale dichiarazione dovrà essere adeguatamente motivata e comprovata ai sensi dell'art. 53, comma 5, lett. a), del Codice;
14. attesta di essere informato, ai sensi e per gli effetti dell'articolo 13 del decreto legislativo 30 giugno 2003, n. 196 e del Regolamento (CE) 27 aprile 2016, n. 2016/679/UE, che i dati personali raccolti saranno trattati, anche con strumenti informatici, esclusivamente nell'ambito della presente gara, nonché dell'esistenza dei diritti di cui all'articolo 7 del medesimo decreto legislativo, nonché del Regolamento (CE).

(luogo)

(data)

(sottoscrizione non autenticata solo se con fotocopia documento di identità)

(ai sensi dell'art. 38, c. 3, del D.P.R.445/2000 il legale rappresentante-sottoscrittore allega a pena di esclusione semplice copia fotostatica di un proprio documento di identità in corso di validità)

NB. Le dichiarazioni integrative sono sottoscritte digitalmente:

- nel caso di professionista singolo, dal professionista;
- nel caso di studio associato, da tutti gli associati o dal rappresentante munito di idonei poteri;
- nel caso di società o consorzi, dal legale rappresentante.

BANDO DI GARA

Oggetto: gara a evidenza pubblica, mediante procedura aperta, ai sensi dell'art. 60 del D.lgs. 50/2016 e ss.mm.ii., per l'appalto di servizi di architettura e ingegneria ed altri servizi tecnici, relativa all'”intervento di messa in sicurezza delle aree instabili nel Comune di Accumoli (RI) - località Cesaventre” CODICE DISS_M_024_04_2017 con corrispettivo di importo stimato inferiore alle soglie di rilevanza comunitaria.

1) AMMINISTRAZIONE AGGIUDICATRICE

Ufficio Speciale Ricostruzione Lazio – Via Flavio Sabino n. 27 – 02100 – Rieti – P.IVA: 90076740571 – www.ricostruzionelazio.it – tel. 0746/2641 – pec.usrlaziogare@legalmail.it;

2) PROCEDURA DI GARA

Procedura aperta per l'affidamento del servizio di progettazione di fattibilità tecnico economica, definitiva ed esecutiva, compresa relazione geologica, direzione dei lavori e coordinamento della sicurezza in fase di progettazione ed esecuzione.

Criterio di aggiudicazione: offerta economicamente più vantaggiosa individuata sulla base del miglior rapporto qualità prezzo, ai sensi degli artt. 60, 95 comma 3, lett. b) e 157 del d.lgs. 50/2016.

Periodo minimo durante il quale l'offerente è vincolato alla propria offerta: 180 giorni.

3) OGGETTO DELL'APPALTO

Descrizione: la prestazione ha per oggetto lo svolgimento dei seguenti servizi di natura professionale:

- progettazione di fattibilità tecnico economica
- progettazione definitiva;
- progettazione esecutiva;
- relazione geologica;
- direzione dei lavori
- coordinamento della sicurezza in fase di progettazione ed esecuzione;

per l'intervento di messa in sicurezza delle aree instabili nel Comune di Accumoli (RI) - località Cesaventre CODICE DISS_M_024_04_2017 sita nel Comune di Posta (RI);

CPV principale 71332000-4 - CUP: C64J18000300001 - CIG: 7779624CCE

Luogo di esecuzione: Accumoli (RI) [codice NUTS ITI42]

Corrispettivo complessivo a base di gara: € **60.725,67** Iva e oneri di legge esclusi determinato ai sensi del DM 17 giugno 2016.

Divisione in lotti: no.

La Stazione appaltante si riserva di affidare gli incarichi di direzione lavori e di coordinamento della sicurezza in fase di esecuzione al progettista solo dopo l'approvazione del progetto esecutivo ai sensi dell'art. 4 comma 4 dell'Ordinanza n. 56 del 10/05/2018 e ss.mm. ed ii.

4) DURATA DEL SERVIZIO: il servizio dovrà essere espletato in 90 giorni dalla consegna degli esiti delle indagini geognostiche, geofisiche e delle prove di laboratorio, secondo le seguenti scadenze:

- 30 giorni, naturali e consecutivi, per la presentazione del progetto di fattibilità tecnico economica, comprensivo della relazione geologica;
- 40 giorni, naturali e consecutivi, per la presentazione del progetto definitivo, comprensivo della relazione geologica;
- 20 giorni, naturali e consecutivi, per la presentazione del progetto esecutivo, comprensivo del Piano di Sicurezza e Coordinamento in fase di progettazione.

5) DOCUMENTAZIONE DI GARA

La documentazione di gara comprende:

- 1) Bando di gara;
- 2) Disciplinare di gara;
- 3) Allegato 1 – Domanda di partecipazione
- 4) Allegato 2 – Tabella dichiarazione requisiti professionali
- 5) Allegato 3 – Schema offerta economica e tempo
- 6) Allegato 4 - Schema dichiarazioni concordato preventivo con continuità aziendale
- 7) Allegato 5 - Dichiarazioni integrative di cui al paragrafo 15.3.1 del disciplinare di gara
- 8) DGUE (singola; Mandataria; Consorzio) – (elaborato dalla SA da compilare sul SATER);
- 9) DGUE (Mandante; Consorziata) – (elaborato dalla SA da compilare sul SATER);
- 10) DGUE (ausiliaria) – (modello elaborato dalla SA disponibile sul SATER);
- 11) Documentazione tecnica:
 - Capitolato speciale descrittivo e prestazionale;
 - Scheda di fattibilità tecnico-economica;
- 12) Schema di contratto;
- 13) Modello F23 per il pagamento dell'imposta di bollo.

6) CONDIZIONI DI PARTECIPAZIONE.

Si rimanda alla documentazione di gara pubblicata sulla piattaforma al seguente indirizzo <http://intercenter.regione.emilia-romagna.it> nella sezione “Bandi e Avvisi”.

7) COMUNICAZIONI

Ai sensi dell'art. 76, comma 6 del Codice, i concorrenti sono tenuti ad indicare, in sede di offerta, l'indirizzo PEC o, solo per i concorrenti aventi sede in altri Stati membri, l'indirizzo di posta elettronica da utilizzare ai fini delle comunicazioni di cui all'art. 76, del Codice.

Tutte le comunicazioni tra la Stazione Appaltante e gli operatori economici si intendono validamente ed efficacemente effettuate qualora rese mediante il SATER all'indirizzo PEC del concorrente indicato in fase di registrazione.

Eventuali modifiche dell'indirizzo PEC/posta elettronica o problemi temporanei nell'utilizzo di tali forme di comunicazione, dovranno essere tempestivamente segnalate alla stazione appaltante; diversamente la medesima declina ogni responsabilità per il tardivo o mancato recapito delle comunicazioni.

In caso di raggruppamenti temporanei, anche se non ancora costituiti formalmente, la comunicazione recapitata al mandatario si intende validamente resa a tutti gli operatori o professionisti raggruppati.

In caso di avvalimento, la comunicazione recapitata all'offerente si intende validamente resa a tutti gli operatori economici ausiliari.

In caso di subappalto, la comunicazione recapitata all'offerente si intende validamente resa a tutti i subappaltatori indicati.

8) CHIARIMENTI

È possibile ottenere chiarimenti sulla presente procedura mediante la proposizione di quesiti inviati mediante il SATER secondo le modalità esplicitate nelle guide per l'utilizzo della piattaforma accessibili dal sito <http://intercenter.regione.emilia-romagna.it/agenzia/utilizzo-del-sistema/guide/> fino a **10 giorni** prima della scadenza del termine fissato per la presentazione delle offerte.

Le richieste di chiarimenti devono essere formulate esclusivamente in lingua italiana.

Ai sensi dell'art. 74, comma 4, del Codice, le risposte a tutte le richieste presentate in tempo utile verranno fornite almeno 6 (sei) giorni prima della scadenza del termine fissato per la presentazione delle offerte, tramite SATER e con la pubblicazione in forma anonima all'indirizzo internet

<http://intercenter.regione.emilia-romagna.it/> nella sezione “Bandi aperti” dedicata alla presente procedura.

9) SOPRALLUOGO

Il sopralluogo presso l'area interessata dall'intervento di messa in sicurezza delle aree instabili è **obbligatorio**, come da disciplinare di gara (art. 11).

10) TERMINE, INDIRIZZO DI RICEZIONE, MODALITÀ DI PRESENTAZIONE E DATA DI APERTURA DELLE OFFERTE

- a) Termine per il caricamento sul SATER delle offerte o delle domande di partecipazione: data ../.../2019 ore: 23:59;
- b) Apertura delle offerte: ../.../2019 ore 10:30 presso l'Ufficio Speciale per la Ricostruzione del Lazio, via F. Sabino 27 Rieti, ed in seduta virtuale sulla piattaforma;
- c) modalità: secondo quanto previsto nel disciplinare di gara.

11) SEZIONE VI: ALTRE INFORMAZIONI

Responsabile del procedimento: Dott. Geol. Marco Spinazza
Determinazione a contrarre n. xxxxx del xx/xx/19.

Per quanto ivi non espressamente previsto si rimanda al disciplinare di gara e agli allegati, da considerarsi parte integrante e sostanziale del presente bando

Il Direttore ad interim

Ing. Wanda D'Ercole

**Intervento di messa in sicurezza delle aree instabili nel
Comune di Accumoli (RI) - località Cesaventre**

CAPITOLATO SPECIALE DESCRITTIVO E PRESTAZIONALE

Art. 23, comma 15 del D. Lgs. n. 50/2016 e s.m.i.

Procedura aperta per l'affidamento dell'incarico di progettazione di fattibilità tecnico economica, progettazione definitiva ed esecutiva, compresa relazione geologica e dell'incarico di direzione lavori e coordinamento della sicurezza in fase di progettazione ed esecuzione.

Art. 1 CONDIZIONI GENERALI E DEFINIZIONI

1.1 Il presente Capitolato d'oneri stabilisce norme, prescrizioni ed oneri generali, nonché le clausole particolari dirette a regolare il rapporto gestionale e contrattuale tra l'Amministrazione e il soggetto esecutore, in relazione alle caratteristiche del servizio richiesto.

1.2 Ai fini del presente capitolato d'oneri, del disciplinare di gara e del relativo bando si intende per:

- ☐ Codice: il Decreto legislativo 18 aprile 2016 n. 50 “Codice dei contratti pubblici”
- ☐ Correttivo: Decreto Legislativo 19 aprile 2017, n. 56 “Disposizioni integrative e correttive al decreto legislativo 18 aprile 2016, n. 50”
- ☐ Regolamento: il D.P.R. n. 207/2010 e successive modifiche ed integrazioni per le sole parti rimaste in vigore in via transitoria ai sensi degli articoli 216 e 217 del Codice.
- ☐ Decreto 7 marzo 2018, n. 49 del Ministero delle Infrastrutture e dei Trasporti recante: «Approvazione delle linee guida sulle modalità di svolgimento delle funzioni del direttore dei lavori e del direttore dell'esecuzione»
- ☐ Stazione Appaltante: Regione Lazio – Ufficio Speciale Ricostruzione Lazio
- ☐ Capitolato: il presente Capitolato d'Oneri
- ☐ RUP: Responsabile Unico del Procedimento
- ☐ Progetto di fattibilità tecnica ed economica: progetto di fattibilità tecnica ed economica di cui all'art. 23 comma 3 e 5 del Codice
- ☐ Progetto definitivo: progetto definitivo di cui all'art. 23 comma 3 e 7 del Codice
- ☐ Progetto esecutivo: Progetto esecutivo di cui all'art. 23 comma 3 e 8 del Codice
- ☐ Aggiudicatario: Operatore economico esterno all'Amministrazione risultato aggiudicatario della procedura di gara.

Art. 2 OGGETTO DELL'APPALTO E IMPORTO DELL'APPALTO

2.1 Oggetto del presente Appalto è l'affidamento del servizio di **progettazione di fattibilità tecnica ed economica, definitiva ed esecutiva, compresa relazione geologica e dell'incarico di direzione lavori e coordinamento della sicurezza in fase di progettazione ed esecuzione per l'intervento di messa in sicurezza delle aree instabili nel Comune di Accumoli (RI), località Cesaventre.**

2.2 I servizi richiesti formano oggetto di un unico incarico ed escludono l'ammissibilità di offerte parziali.

2.3 L'incarico professionale in argomento comprende anche la predisposizione delle pratiche e lo svolgimento delle attività tecnico-amministrative relative all'acquisizione di pareri/autorizzazioni/nulla osta/etc. connesse alle attività di cui all'art. 2.1.

2.4 L'importo del servizio a base di gara è stato determinato utilizzando le tariffe professionali ai sensi del D.M. 17/06/2016, come da tabelle allegate.

Ai sensi e per gli effetti dell'art. 26, comma 3 bis del D.lgs. 81/2008 così come novellato dal D.lgs. 106/2009, si attesta che i costi di sicurezza per l'eliminazione dei rischi da interferenza del presente appalto sono pari a 0 (zero) euro, trattandosi di affidamento di servizi di natura intellettuale.

- 2.5 Il progettista dovrà fornire tutta la documentazione necessaria, firmata dallo stesso ed eventualmente controfirmata da soggetti competenti per materia, in numero adeguato di copie cartacee ivi compresa quella per l'Amministrazione Appaltante oltre che su supporto informatico.
- 2.6 Le prestazioni oggetto di incarico dovranno essere svolte secondo le indicazioni minime contenute nel presente Capitolato e le disposizioni di cui all'art 23 del Codice.

Art. 3 MODALITÀ DI SVOLGIMENTO DEI SERVIZI

- 3.1 Le singole fasi di progettazione dovranno essere svolte secondo un percorso integrato e condiviso con la Stazione Appaltante, per il tramite del Responsabile del Procedimento e rivolto agli Enti preposti al rilascio dei pareri/autorizzazioni/nulla osta/etc. cui l'intervento è soggetto. Tale percorso integrato seguirà le singole fasi di progettazione nel loro svolgimento, dall'avvio fino alla fase autorizzativa/conclusiva e riguarderà la valutazione e l'approfondimento di tutti gli aspetti di interesse dei soggetti sopra indicati, senza che ciò comporti oneri aggiuntivi per la Stazione Appaltante rispetto all'importo di aggiudicazione anche a seguito di richieste di partecipazione a incontri aggiuntivi presso la sede della Stazione Appaltante o l'ufficio del RUP o degli Enti sopra indicati o di approfondimenti, modifiche, integrazioni delle scelte progettuali e, conseguentemente, degli elaborati prodotti.
- 3.2 I contenuti del progetto, in ciascuna fase, dovranno essere conformi alle indicazioni contenute nel presente Capitolato, nella documentazione di gara, negli Elaborati del progetto di fattibilità tecnica ed economica e, in generale, nelle istruzioni operative che la Stazione Appaltante formalizzerà all'affidatario prima dell'avvio della progettazione o in corso di svolgimento della stessa.
- 3.3 L'avvio delle singole fasi di incarico dovrà essere espressamente commissionato dalla Stazione Appaltante; pertanto, nessun compenso verrà riconosciuto per attività svolte dall'affidatario di propria iniziativa senza la preventiva richiesta della Stazione Appaltante
- 3.4 I servizi oggetto di affidamento dovranno essere svolti presso la sede dell'aggiudicatario e dovranno prevedere altresì tutti i sopralluoghi, gli incontri e gli approfondimenti necessari presso la sede di esecuzione delle opere e presso gli uffici della Stazione Appaltante;
- 3.5 Con riferimento specifico alle attività di Direzione Lavori e di Coordinamento della sicurezza in fase di esecuzione, le prestazioni dovranno essere svolte presso i luoghi di esecuzione delle opere (località Cesaventre nel Comune di Accumoli -RI)".
- 3.6 Nello svolgimento delle attività da progettare e da dirigere, condurre, sovrintendere, coordinare, sorvegliare e vigilare, particolare cura ed attenzione dovrà essere posta nei confronti di tutte le attività circostanti e delle possibili interferenze con le stesse, dell'osservanza degli aspetti inerenti la salvaguardia della salute, della sicurezza e dell'igiene, dei lavoratori (con particolare riferimento all'art. 26 del D.lgs. 81/08 e s.m.i.).
- 3.7 La progettazione, nell'ottica di realizzare un intervento di qualità e tecnicamente valido, nel rispetto del miglior rapporto fra i benefici e i costi globali di costruzione, manutenzione e gestione, deve essere rivolta a principi di sostenibilità ambientale.
- Il progetto dovrà quindi prevedere la minimizzazione dell'impegno di risorse materiali non rinnovabili e il massimo riutilizzo delle risorse naturali e dei materiali riciclati garantendo, contestualmente:
- la massima manutenibilità
 - compatibilità tecnica ed ambientale dei materiali
 - agevole controllabilità delle prestazioni dell'intervento nel tempo

- 3.8 Per lo svolgimento delle attività oggetto dell'affidamento, l'appaltatore metterà a disposizione almeno le figure minime, per il Gruppo di Progettazione, in coerenza con quanto indicato nel paragrafo 7.3 lettera j) del Disciplinare di Gara.
- 3.9 L'Aggiudicatario può avvalersi di propri collaboratori; in ogni caso, l'attività dei suddetti collaboratori avviene sotto la stretta e personale responsabilità dell'Aggiudicatario, e costui ne risponde sotto ogni profilo e senza alcuna riserva.
Resta inteso che l'utilizzo e la collaborazione di eventuale personale di assistenza per tutte le operazioni oggetto dell'incarico di cui al presente Capitolato, saranno regolate mediante intese dirette ed esclusive tra l'Aggiudicatario e gli interessati, le cui competenze saranno a totale carico e spese del medesimo.
- 3.10 Il RUP può, in ogni momento, chiedere all'Aggiudicatario, l'allontanamento immediato o la sostituzione immediata dei predetti collaboratori, senza obbligo di motivazione. Il compenso economico degli eventuali collaboratori rimane ad esclusivo carico dell'Aggiudicatario.
- 3.11 I contenuti del progetto, in ciascuna fase, dovranno essere conformi alle indicazioni contenute nel presente Capitolato, nella documentazione di gara e, in generale, nelle istruzioni operative che la Stazione Appaltante formalizzerà all'affidatario prima dell'avvio della progettazione o in corso di svolgimento della stessa.

Art. 4 CARATTERISTICHE DEGLI ELABORATI DI PROGETTO

- 4.1 I parametri e le tipologie degli elaborati progettuali dovranno rispettare le norme fissate dal D.Lgs. 50/2016 e ss.mm. ed ii. (Correttivo) e dai provvedimenti attuativi correlati, dal Regolamento per la parte ancora vigente, e quelle e quelle A.G.I. e UNI.
- 4.2 Tutti i file, sia quelli riguardanti le relazioni, sia le tavole progettuali e quant'altro componga il progetto, dovranno essere consegnate:
- a) in forma cartacea (almeno n. 3 copie) oltre a quelle che si renderanno necessarie per l'acquisizione di autorizzazioni, pareri o nulla osta.
 - b) su supporto magnetico – ottico:
 - nei formati modificabili compatibili con i software in uso degli uffici della stazione appaltante ed in formato di stampa pdf o eventualmente condivisi in modalità remota tramite un sistema tipo “cloud” o strumenti equivalenti.
 - una copia elettronica firmata digitalmente
- 4.3 Tutti gli elaborati progettuali dovranno essere firmati dai professionisti personalmente responsabili e nominativamente indicati in sede di offerta.

Art. 5 CLASSI E CATEGORIE DELL'INTERVENTO

- 5.1 L'appalto è costituito da un unico lotto funzionale e prestazionale stante l'indivisibilità della prestazione oggetto dell'affidamento.
- 5.2 Gli importi complessivi, compresi gli oneri per la sicurezza, le classi e categorie di opere relative ai lavori oggetto del servizio di progettazione da affidare con la presente procedura, sono stati individuati, ai sensi dell'art. 24 comma 8 del Codice dei Contratti Pubblici, in base alle previsioni del D.M. 17 giugno 2016 e risultano essere i seguenti:

Categoria	Destinazione Funzionale	Id Opere	Grado di Complessità	Identificazione delle Opere	Corrispondenza L. 143/49	Importo
STRUTTURE	<i>Strutture, opere infrastrutturali puntuali</i>	<i>S.04</i>	<i>0,90</i>	<i>Paratie e tiranti, Consolidamento di pendii e di fronti rocciosi ed opere</i>	<i>IX/b</i>	<i>€ 300.000,00</i>

Art. 6 CONTENUTI E MODALITÀ DI SVOLGIMENTO DELLE PRESTAZIONI INERENTI LA PROGETTAZIONE DI FATTIBILITÀ TECNICA ED ECONOMICA

- 6.1. Il progetto di fattibilità tecnica economica dovrà definire, sia dal punto di vista tecnico che economico, le attività da realizzare proponendo anche diverse soluzioni nel rispetto delle esigenze della stazione Appaltante, dei vincoli e delle interferenze esistenti nel territorio dove si realizza l'opera e di quanto altro riportato nel presente Capitolato.
- 6.2. Esso dovrà contenere tutti gli elementi necessari alla definizione della tipologia di intervento che si vuole realizzare ed il relativo quadro economico e tra le varie soluzioni possibili dovrà essere individuata quella che presenta il miglior rapporto tra costi e benefici per la collettività, in relazione alle specifiche esigenze da soddisfare e prestazioni da fornire; dovrà inoltre comprendere tutte le indagini e gli studi necessari per la definizione degli aspetti generali dei progetti di cui al comma 5 art. 23 del Codice, gli schemi grafici per l'individuazione delle caratteristiche dimensionali, volumetriche, tipologiche, funzionali e tecnologiche dei lavori da realizzare e le relative stime economiche.
- 6.3. Sarà cura della Stazione Appaltante fornire al progettista le risultanze delle indagini geognostiche, geofisiche e prove di laboratorio sulla base delle quali dovrà essere redatto il progetto di fattibilità (art. 23 comma 6).

Art. 7 CONTENUTI E MODALITÀ DI SVOLGIMENTO DELLE PRESTAZIONI INERENTI LA PROGETTAZIONE DEFINITIVA, COMPRESO L'INCARICO DI COORDINAMENTO DELLA SICUREZZA IN FASE DI PROGETTAZIONE

- 7.1 L'incarico oggetto di affidamento prevede la redazione del Progetto Definitivo, compreso l'incarico di Coordinamento della Sicurezza in Fase di Progettazione, e dovrà essere realizzato come previsto dall'art. 23, comma 7 del D.Lgs. n. 50/2016 e s.m.i. e dagli artt. da 24 a 32 del D.P.R. 207/2010 e s.m.i. (fino a quando vigenti) o dalle indicazioni che saranno contenute nel Decreto del Ministro delle infrastrutture e dei trasporti emanato ai sensi dell'art. 23, comma 3 del D. Lgs. n. 50/2016 e s.m.i. sui contenuti dei livelli di progettazione.
- 7.2 Per la redazione delle prime indicazioni e prescrizioni per la redazione del PSC, l'affidatario dovrà fare riferimento anche alle eventuali azioni di coordinamento per la sicurezza che verranno fornite dall'Amministrazione all'avvio della fase di progettazione.
- 7.3 Il Progetto Definitivo, redatto sulla base del Progetto di Fattibilità Tecnica ed Economica, dovrà contenere tutti gli elementi necessari all'ottenimento dei pareri previsti dalle normative e da porre alla base della successiva Progettazione Esecutiva. Dovrà contenere gli elaborati grafici e descrittivi e i calcoli a un livello di definizione tale che nella successiva progettazione esecutiva non si abbiano significative differenze tecniche.
- 7.4 Il Progetto Definitivo dovrà tenere conto della entità della spesa complessiva prevista dalla Stazione Appaltante per i lavori come risultante dal Progetto di Fattibilità Tecnica ed Economica.
Le prestazioni relative alla Progettazione Definitiva comprese nel presente incarico, secondo la classificazione di cui al DM 17 giugno 2016, sono riportate nel paragrafo del presente capitolato intitolato "Determinazione dei corrispettivi DM 17/06/2016" e comprendono anche le prestazioni professionali relative alla relazione geologica (compreso il rilevamento geostrutturale dell'area indicata nella Scheda di Fattibilità Tecnico-Economica come 1B), geotecnica, alla relazione paesaggistica e, se previsto, allo Studio di impatto ambientale o di fattibilità ambientale.
- 7.5 Fermo restando quanto riportato nel D.P.R. 207/2010 e s.m.i. in merito al contenuto degli elaborati che compongono il progetto definitivo e alle indicazioni fornite al punto 2.3 del presente

Capitolato, per ulteriori specifiche si rimanda al paragrafo dedicato al calcolo dei corrispettivi sopra menzionato.

7.6 L'affidatario si impegna a recepire nel Progetto Definitivo, apportandovi le necessarie modifiche od integrazioni, tutte le eventuali prescrizioni che fossero imposte dagli Enti interessati nel processo di approvazione e di rilascio di pareri o autorizzazioni.

Art. 8 CONTENUTI E MODALITÀ DI SVOLGIMENTO DELLE PRESTAZIONI INERENTI LA PROGETTAZIONE ESECUTIVA, COMPRESO L'INCARICO DI COORDINAMENTO DELLA SICUREZZA IN FASE DI PROGETTAZIONE

8.1 L'incarico oggetto di affidamento prevede la redazione del Progetto Esecutivo, compreso l'incarico di coordinamento della sicurezza in fase di progettazione, e dovrà essere realizzato come previsto dall'art. 23, comma 8 del D. Lgs. n. 50/2016 e s.m.i. e dagli artt. da 33 a 43 del D.P.R. 207/2010 e s.m.i. (fino a quando vigenti) o dalle indicazioni che saranno contenute nel Decreto del Ministro delle infrastrutture e dei trasporti emanato ai sensi dell'art. 23, comma 3 del D. Lgs. n. 50/2016 e s.m.i. sui contenuti dei livelli di progettazione.

8.2 Il Progetto Esecutivo dovrà essere sviluppato recependo integralmente tutti i contenuti e i vincoli richiamati nella documentazione prodotta ed approvata nei livelli precedenti della progettazione (Progetto di fattibilità Tecnica ed economica, Progettazione Definitiva) e recependo tutte le indicazioni e le prescrizioni contenute negli strumenti approvativi (pareri, autorizzazioni, nulla osta, ecc.) ove non ancora recepiti, tenendo conto, altresì, di tutte le implicazioni di qualunque natura sia dirette sia indirette – sulle modalità e sui tempi di esecuzione dei lavori derivanti dall'attuazione di tutte le disposizioni ivi contenute, nessuna esclusa.

8.3 Il coordinatore della sicurezza in fase di progettazione dovrà adempiere agli obblighi previsti dall'art. 91 del D. Lgs n. 81/2008 e quindi:

- ✓ redigere il piano di sicurezza e coordinamento di cui all'art. 100 comma 1 del D.Lgs n. 81/2008 e secondo quanto specificato nell'allegato XV del medesimo decreto, con particolare riguardo ai rischi di cui all'art. 26 comma 3 del D.Lgs n. 81/2008;
- ✓ predisporre un fascicolo i cui contenuti sono definiti all'allegato XVI del D.Lgs n. 81/2008 contenente le informazioni utili ai fini della prevenzione e della protezione dai rischi cui sono esposti i lavoratori.

8.4 Le prestazioni relative alla Progettazione Esecutiva comprese nel presente incarico, secondo la classificazione di cui al DM 17 giugno 2016, sono riportate nel paragrafo dedicato "Determinazione dei corrispettivi DM 17/06/2016"

8.5 Considerato che il progetto esecutivo verrà posto a base di gara per la futura realizzazione dei lavori, lo stesso dovrà contenere e sviluppare in modo particolare quegli aspetti che saranno di base per la predisposizione del contratto con l'impresa esecutrice.

Il quadro di incidenza della manodopera, ad esempio, è il documento sintetico che indica, con riferimento allo specifico contratto, il costo del lavoro e definisce l'incidenza percentuale della quantità di manodopera per le diverse categorie di cui si compone l'opera o il lavoro. Gli elaborati saranno redatti in modo tale da consentire all'esecutore una sicura interpretazione ed esecuzione dei lavori in ogni loro elemento.

Art. 9 CONTENUTI E MODALITÀ DI SVOLGIMENTO DELLA SICUREZZA IN FASE DI ESECUZIONE

9.1 L'attività di Coordinamento della Sicurezza in fase di Esecuzione, dovrà essere svolta secondo quanto previsto dall'art.101 del D.lgs. 50/2016 e s.m.i., dalle Linee guida ANAC attuative del

nuovo Codice degli Appalti relative a “Il Direttore dei Lavori: modalità di svolgimento delle funzioni di direzione e controllo tecnico, contabile e amministrativo dell’esecuzione del contratto”, dal Decreto 7 marzo 2018, n. 49 del MIT, dal D.lgs. 81/2008 e s.m.i, ai quali si rimanda integralmente.

- 9.2 Le prestazioni relative al Coordinamento della sicurezza in fase della Esecuzione comprese nel presente incarico, secondo la classificazione di cui al DM 17 giugno 2016, sono riportate nel paragrafo dedicato “Determinazione dei corrispettivi DM 17/06/2016”.
- 9.3 Nel contesto dell’incarico di Direzione dei Lavori e Coordinamento della Sicurezza in fase di Esecuzione, a completamento di quanto sopra descritto, anche se non esplicitamente menzionate, si ritengono ricomprese le seguenti attività:
- a) supporto al collaudatore sia per la attività inerenti gli atti e i documenti da redigere, verificare e avallare, sia in merito alle visite, alle verifiche di collaudo in corso d’opera, alle attività inerenti le visite e verifiche di collaudo tecnico-funzionale e tecnico-amministrativo finale ed anche in merito alla verifica della documentazione e degli elaborati “as built”.
 - b) consegna, raccolta e controllo di tutte le certificazioni, dichiarazioni, schemi ed elaborati “as built” prodotti dalla/e impresa/e esecutrice/i);
 - c) predisposizione della documentazione per l’ottenimento dei pareri, nulla osta ed autorizzazioni, da parte degli enti preposti;
 - d) attività connesse alle consegne parziali o d’urgenza dei lavori o di componenti a piè d’opera, comprensive della stesura dei relativi verbali di consegna, della contabilizzazione e rendicontazione dello stato di consistenza dei materiali, etc.;
- 9.4 Il Direttore Lavori dovrà controllare il rispetto del cronoprogramma e verificare la concreta realizzazione delle opere previste in progetto impartendo all’impresa le necessarie disposizioni. Il mancato adempimento da parte dell’impresa, con la tempestività dovuta in relazione alla gravità dell’inadempimento, dovrà comportare la segnalazione del comportamento omissivo al RUP.
- 9.5 Il Direttore Lavori dovrà garantire nelle forme ritenute più opportune, la costante reperibilità nell’orario di lavoro dell’impresa, propria o di un proprio collaboratore per tutta la durata dei lavori; dovrà comunque garantire la propria personale presenza in cantiere almeno 3 (tre) volte alla settimana e ogni qualvolta vengano svolte in cantiere lavorazioni particolarmente importanti e significative da documentare tramite annotazioni (anche sul Giornale dei lavori che dovrà essere tenuto e custodito e aggiornato in conformità con la normativa vigente), verbali e/o documentazione fotografica di supporto in merito a quanto rilevato, riscontrato, impartito e disposto, nonché, se del caso, alle decisioni prese ed alle misure adottate.
- Nel corso delle lavorazioni di cantiere più strategiche, più critiche, più delicate e/o comportanti rischi particolari per la sicurezza dei lavoratori e/o rischi da interferenza non eliminabili - sia in orario giornaliero che notturno - con particolare riferimento a quanto indicato nel D. Lgs. 81/08 e s.m.i. (anche in riferimento all’allegato XI ed all’Art. 26 del D. Lgs. 81/08 e s.m.i.), l’ufficio di DL ed il CSE dovranno garantire una presenza continuativa e costante, nei luoghi interessati dalle attività indicate, (tramite le figure specialistiche, componenti l’ufficio di Direzione Lavori, specificamente, interessate alle attività da dirigere, condurre, sovrintendere, coordinare, sorvegliare, vigilare), fino al loro completo compimento ed esecuzione in sicurezza e fino al ripristino delle normali condizioni di sicurezza e funzionalità dei luoghi interessati dall’intervento.
- 9.6 Per qualunque necessità, a cura dell’ufficio di Direzione Lavori, dovrà essere istituito, aggiornato ed inviato a tutti i soggetti interessati, con riferimento alle figure strategiche del cantiere, un registro con tutti i riferimenti e recapiti da poter contattare (telefoni cellulari, telefoni fissi, indirizzi, e-mail, PEC).
- 9.7 Nell’arco della giornata lavorativa (fascia oraria 8,00-17,00), in caso di necessità, dovranno essere sempre contattabili e reperibili il Direttore dei Lavori, il Coordinatore della Sicurezza in Fase di Esecuzione o un loro delegato dell’Ufficio di Direzione dei Lavori, che dovranno, qualora non presenti presso la sede delle attività in appalto al momento della chiamata, se richiesto,

recarsi sui luoghi oggetto di incarico nel più breve tempo possibile dal momento della richiesta di intervento.

- 9.8 Il Direttore dei Lavori (coordinatore dell'ufficio di Direzione Lavori) effettuerà rendicontazioni periodiche, con cadenza quindicinale e con messa a disposizione in forma digitale al R.U.P. e ad altra figura delegata dalla stazione appaltante, dei verbali di sopralluogo - visita di cantiere e/o relazioni sintetiche, estrapolate, fra l'altro, dai giornali dei lavori.
- 9.9 il Coordinatore della Sicurezza in fase di esecuzione effettuerà rendicontazioni periodiche, con cadenza quindicinale, e con messa a disposizione in forma digitale al R.U.P. e ad altra figura delegate dalla stazione appaltante, dei verbali di coordinamento e delle relazioni sintetiche delle attività, anche con l'ausilio di eventuale documentazione fotografica di supporto.

Art. 10 VERIFICA DELLA S.A. SULLO SVOLGIMENTO DELLE ATTIVITÀ, CONTROLLO E RENDICONTAZIONE NELLE FASI PROGETTUALI

- 10.1 La Stazione appaltante ha facoltà di esercitare, sia direttamente sia mediante soggetti terzi dalla medesima incaricati, ogni più ampia attività di verifica e controllo sull'operato dell'Affidatario e/o di tutti i soggetti deputati all'espletamento delle prestazioni oggetto del contratto, senza che in conseguenza di tale circostanza l'Affidatario possa avanzare pretese di sorta, a qualunque titolo, nei confronti della Stazione appaltante.
- 10.2 L'esito favorevole delle verifiche e/o dei controlli eventualmente effettuati dalla Stazione Appaltante non esonera né limita in ogni caso l'Affidatario dai propri obblighi e dalle proprie responsabilità; pertanto, anche successivamente all'effettuazione delle verifiche stesse, qualora venga accertata la non conformità alle prescrizioni contrattuali dell'attività esercitata dall'Affidatario, il medesimo dovrà in ogni caso provvedere a sua cura e spese al tempestivo adempimento di tutto quanto eventualmente richiesto dalla Stazione appaltante o, comunque, occorrente al fine di ricondurre l'attività alle suddette prescrizioni contrattuali.
- 10.3 È facoltà della Stazione appaltante accertare in ogni tempo, ed in relazione alla natura dell'attività svolta, l'idoneità professionale dei professionisti incaricati e di assumere, in caso di inidoneità, tutti i conseguenti provvedimenti.
- 10.4 A tal fine, l'Aggiudicatario sarà tenuto a consentire l'effettuazione di verifiche ed ispezioni da parte della Stazione Appaltante e a fornire alla medesima tutta la documentazione e le informazioni eventualmente richieste ed occorrenti ai fini della valutazione dell'idoneità di tali soggetti all'espletamento delle attività ai medesimi attribuite, nel rispetto delle vigenti norme in materia di controllo dell'attività lavorativa nonché di tutela e trattamento dei dati personali.
- 10.5 L'eventuale svolgimento delle prestazioni oggetto del contratto da parte di soggetti non idonei costituirà grave inadempimento contrattuale dell'Affidatario. Per tale evenienza, resta in ogni caso ferma la facoltà della Stazione appaltante di procedere alla risoluzione del Contratto.
- 10.6 In nessun caso, se non previa espressa autorizzazione della Stazione appaltante, l'Affidatario ha facoltà di modificare la composizione del gruppo di progettazione indicato in sede di offerta. In caso di modifiche non autorizzate dalla Stazione Appaltante, alla stessa è riconosciuta la facoltà di risolvere il Contratto
- 10.7 La Stazione Appaltante ha facoltà di chiedere in qualsiasi momento per giustificati motivi, ricondotti e/o riconducibili alla rilevata inidoneità professionale del personale incaricato dell'espletamento delle prestazioni oggetto del Contratto, la sostituzione dello stesso, senza che in conseguenza di tale circostanza l'Affidatario possa avanzare pretese di sorta, a qualunque titolo, nei confronti della Stazione appaltante medesima.

- 10.8 La mancata sostituzione del personale nel termine eventualmente indicato dalla Stazione Appaltante, così come l'inosservanza da parte dell'Affidatario anche di uno solo degli obblighi previsti dal presente articolo, costituisce grave inadempimento contrattuale.
- 10.9 Resta in ogni caso ferma ed impregiudicata l'integrale responsabilità dell'Affidatario nei confronti della Stazione appaltante per il perfetto e puntuale adempimento delle prestazioni oggetto del Contratto.
- 10.10 La Stazione appaltante, anche durante lo sviluppo del progetto, avrà facoltà di richiedere l'approfondimento di taluni aspetti tematici, nonché la strutturazione di determinate porzioni del Progetto in modo differente da quello proposto dal Professionista, dovendo, in tal caso, quest'ultimo uniformarsi alle disposizioni impartitegli senza sollevare eccezione alcuna.
- 10.11 La Stazione Appaltante si riserva di effettuare tramite il Responsabile del procedimento o altra figura delegata dalla Stazione Appaltante, verifiche circa l'effettivo stato di avanzamento della progettazione, mediante convocazione di incontri, richiesta di relazione per iscritto, sopralluoghi o con altre forme ritenute idonee, di prendere visione degli elaborati sino a quel momento prodotti, che dovranno essere tempestivamente consegnati in bozza, senza che l'appaltatore né il progettista possano opporre rifiuto e eccezioni di sorta.
- 10.12 Il Professionista si impegna, su richiesta del Responsabile del Procedimento o altra figura delegata dalla Stazione Appaltante, a partecipare ad incontri di verifica, presentazioni, riunioni, senza che ne derivino ulteriori oneri per l'Amministrazione.
- 10.13 Tutta la documentazione prodotta dovrà essere emessa in una o più emissioni successive, sulla base delle quali la Stazione appaltante si riserverà di richiedere integrazioni e/o modifiche agli elaborati prodotti; successivamente dovrà essere rilasciata una emissione finale, previo nulla osta della Stazione appaltante, salvo modifiche successive rese necessarie in fase di approvazione.
- 10.14 Le emissioni di cui al punto precedente dovranno essere trasmesse su supporto informatico (in versione editabile e stampabile) e in formato cartaceo in numero di 2 (due) copie, oltre alle copie che si renderanno necessarie per l'acquisizione di autorizzazioni, pareri o nulla osta.
- 10.15 Nello svolgimento delle attività progettuali il Coordinatore del Gruppo dovrà coordinarsi costantemente con la Stazione Appaltante, riferendo periodicamente (almeno settimanalmente, anche per iscritto se richiesto) sull'andamento delle attività, allo scopo di consentire una valutazione congiunta delle indicazioni progettuali nel loro divenire e poter concordare congiuntamente decisioni sui singoli problemi che venissero a maturare nel corso dello svolgimento del presente incarico.
- 10.16 Lo stato di avanzamento della progettazione a tutti i livelli verrà esaminato con una frequenza stabilita dal RUP o da altra figura delegata dalla stazione appaltante, mediante riunioni congiunte, da tenersi presso la sede dell'Amministrazione, appositamente convocate dal RUP o da altra figura delegata dalla stazione appaltante tenendo conto del sistema di interfaccia disciplinato nel presente Capitolato. La partecipazione a tali riunioni non solleva in alcun modo l'Aggiudicatario dalle integrazioni e revisioni derivanti dalla verifica della progettazione.
- 10.17 Eventuali comunicazioni con carattere d'urgenza, dovranno essere tempestivamente trasmesse alle figure di riferimento indicate dalla Stazione Appaltante.
- 10.18 Dovrà essere indicato e comunicato, a cura del Progettista, il nominativo di un referente tecnico univoco (con l'indicazione di un recapito telefonico ed un indirizzo PEC sempre raggiungibili), che, qualora richiesto e ritenuto necessario, ad insindacabile giudizio delle stazione appaltante:
- a) fornisca l'adeguato supporto in merito a tutti gli aspetti connessi alla progettazione ed al Coordinamento della sicurezza in fase di progettazione, sia tramite comunicazioni telefoniche, che tramite comunicazioni per via telematica (posta elettronica, pec);

- b) si rechi presso la sede della stazione Appaltante, entro e non oltre 1 giorno dalla richiesta di incontro, per poter fornire le indicazioni, informazioni e supporto necessari, anche con la consegna di elaborati grafici e/o documentali richiesti.

10.19 Le attività oggetto di incarico dovranno essere debitamente documentate e relazionate al RUP.

Nello specifico, il Coordinatore del gruppo di progettazione effettuerà rendicontazioni periodiche al R.U.P. e/o ad altra figura delegata dalla stazione appaltante dell'attività svolta ed in corso con messa a disposizione della reportistica in forma digitale

Art. 11 APPROVAZIONE DELLE FASI PROGETTUALI

11.1 L'avvenuta approvazione di ciascun progetto sarà comunicata in forma scritta al Professionista da parte del Responsabile del procedimento. È esclusa ogni forma di approvazione tacita o implicita. L'approvazione non comporta accettazione e non esime il Professionista dai propri obblighi e dalle proprie responsabilità.

11.2 L'Appaltatore sarà tenuto a modificare e/o integrare gli elaborati prodotti sulla base delle richieste avanzate dalla Stazione Appaltante, con particolare riferimento al recepimento di tutte le prescrizioni emanate da enti, autorità di controllo e soggetti coinvolti, a vario titolo, nell'approvazione e nella realizzazione dell'intervento in oggetto: resta inteso che tali approvazioni, rappresentano le condizioni necessarie alla successiva approvazione da parte della Stazione appaltante.

In conseguenza di ciò l'approvazione dei progetti da parte di enti o soggetti terzi non implica in alcun modo la tacita approvazione degli stessi progetti da parte della Stazione appaltante

Art. 12 ATTIVITÀ DI VERIFICA DELLA PROGETTAZIONE

12.1 La documentazione progettuale verrà sottoposta all'attività di verifica ai sensi dell'art. 26 del D.lgs. n. 50/2016 e s.m.i. Restano a carico dell'Aggiudicatario, senza nessun onere per l'amministrazione, tutte le modifiche che si renderanno necessarie per la conclusione positiva di tale verifica.

12.2 Al fine di accertare l'unità progettuale, i soggetti di cui al comma 6, prima dell'approvazione e in contraddittorio con il progettista, verificano la conformità del progetto esecutivo o definitivo rispettivamente, al progetto definitivo o al progetto di fattibilità. Al contraddittorio partecipa anche il progettista autore del progetto posto a base della gara, che si esprime in ordine a tale conformità.

12.3 Le attività di verifica avranno luogo prima dell'inizio delle procedure di affidamento ai sensi dell'art. 26 comma 6 del Codice, in contraddittorio con il progettista e saranno finalizzate all'accertamento:

- a) della completezza della progettazione;
- b) della coerenza e completezza del quadro economico in tutti i suoi aspetti;
- c) dell'appaltabilità della soluzione progettuale prescelta;
- d) dei presupposti per la durabilità dell'opera nel tempo;
- e) della minimizzazione dei rischi di introduzione di varianti e di contenzioso;
- f) della possibilità di ultimazione dell'opera entro i termini previsti;
- g) della sicurezza delle maestranze e degli utilizzatori;
- h) dell'adeguatezza dei prezzi unitari utilizzati;
- i) della manutenibilità delle opere, ove richiesta

Art. 13 TERMINI PER L'ESPLETAMENTO DELL'INCARICO

13.1 L'inizio delle attività di Progettazione e Coordinamento della Sicurezza in fase di Progettazione decorreranno dalla data di consegna dei servizi stessi e termineranno con l'approvazione dei tre

livelli di progettazione, da effettuarsi da parte della Stazione Appaltante nel termine di 30 (trenta) giorni dalla consegna degli elaborati, fatti salvi i tempi per l'acquisizione di eventuali pareri.

- 13.2 In ciascuna delle tre fasi di progettazione (fattibilità tecnica ed economica, definitivo ed esecutivo) previste nel presente incarico, dovrà essere redatto e consegnato, alla Stazione Appaltante, il relativo progetto, completo in tutti i suoi elaborati, entro il tempo massimo dei giorni naturali e consecutivi offerti in sede di gara, decorrenti dalla data di consegna di servizio da parte del RUP.
- 13.3 Per le fasi di progettazione definitiva ed esecutiva dovranno essere compresi nella tempistica sopra indicata anche i tempi necessari alla predisposizione di tutta la documentazione occorrente per le richieste di ottenimento pareri, visti ed autorizzazioni da parte degli enti preposti. Restano esclusi dalla tempistica su indicata esclusi, invece, il processo approvativo ed i tempi occorrenti per l'adeguamento del progetto alle prescrizioni, osservazioni, ecc., formulate dagli enti preposti nel corso del processo approvativo e di rilascio di pareri e nulla osta.
- 13.4 L'inizio di ogni fase di progettazione è subordinato al rilascio di tutti i pareri positivi, dei nulla osta, delle autorizzazioni e degli altri assensi necessari, da parte degli enti preposti, nonché alla verifica e alla validazione del livello di progettazione inferiore (per la progettazione definitiva ed esecutiva)
- 13.5 L'inizio delle attività di Direzione Lavori e Coordinamento della Sicurezza in fase di Esecuzione, decorrerà dalla data di consegna dei servizi stessi e termineranno alla conclusione delle opere, con la consegna di tutte le certificazioni, dichiarazioni, schemi ed elaborati "as built", con il rilascio di tutti i pareri positivi, dei nulla osta, delle autorizzazioni e degli altri assensi necessari, da parte degli enti preposti, nonché con la conclusione, con esito positivo, delle attività inerenti il collaudo tecnico funzionale, il collaudo tecnico amministrativo e l'emissione del certificato di collaudo.

Art. 14 COMPENSO PROFESSIONALE

- 14.1 Il prezzo posto a base di gara per le attività oggetto del presente capitolato prestazionale, ribassato della percentuale di sconto offerto dall'aggiudicatario, costituirà il corrispettivo spettante per i servizi di architettura e ingegneria per la redazione della progettazione di fattibilità tecnica ed economica nonché della progettazione definitiva ed esecutiva, della relazione geologica (compresa del rilevamento geostrutturale dell'area indicata nella Scheda di Fattibilità Tecnico-Economica come 1B), del coordinamento della sicurezza in fase di progettazione ed esecuzione inerenti l'intervento di messa in sicurezza delle aree instabili nel Comune di Accumoli (RI), località Cesaventre.
- 14.2 Il prezzo di aggiudicazione si intende al netto di oneri assistenziali, previdenziali ed IVA.
- 14.3 Saranno a carico dell'Aggiudicatario tutti gli oneri strumentali ed organizzativi necessari per l'espletamento delle prestazioni connesse all'incarico, ivi comprese le polizze assicurative per le responsabilità derivanti dalle attività da svolgere.
- 14.4 Poiché è espressamente stabilito nella documentazione di gara che, con la sola presentazione dell'offerta, l'Appaltatore riconosce che l'importo contrattuale dell'appalto, come risultante dal ribasso offerto in sede di gara, è fisso, invariabile, remunerativo e commisurato all'oggetto dell'appalto, egli non potrà richiedere, per nessuna ragione, la revisione di tale importo, né la corresponsione di indennizzi o risarcimenti.

Art. 15 MODALITÀ DI PAGAMENTO

Il compenso da corrispondere risulta così suddiviso, in funzione della percentuale raggiunta delle prestazioni:

Progettazione tecnica ed economica, definitiva ed esecutiva, coordinamento della sicurezza in fase di progettazione e attività connesse		
Corrispetti	Fase raggiunta della progettazione	% Parcella
Anticipazione	Entro trenta giorni dell'avvenuto affidamento dell'incarico	20%
Saldo	Entro venti giorni dal decreto di approvazione del progetto esecutivo ai sensi dell'art. 5 dell'Ord. 56/2018 ss.mm.ii. e dell'art. 4 dell'Ord. 63/2018.	80%

Direzione Lavori e coordinamento della sicurezza in fase di esecuzione		
Corrispetti	Fase raggiunta dai lavori	% Parcella
Acconti	Ammontare da corrispondere rapportato all'avanzamento dei lavori attestato dall'emissione dei relativi SAL e certificati di pagamento.	80% in proporzione al SAL
Saldo finale	All'emissione del certificato di collaudo tecnico amministrativo.	20%

Art. 16 VARIANTI IN CORSO D'OPERA

- 16.1 Qualora si ravvisi la necessità di introdurre varianti o integrazioni al progetto originario per cause addebitabili ad errori o omissioni del progetto esecutivo, nessun compenso è dovuto al Progettista, qualora incaricato della redazione della relativa perizia, restando salve le derivanti responsabilità.
- 16.2 All'Affidatario, non spetta altresì alcun compenso, rimborso, indennità o altro, per varianti, modifiche, adeguamenti o aggiunte che siano richieste in conseguenza di difetti, errori od omissioni in sede di progettazione ovvero a carenza di coordinamento tra i diversi soggetti responsabili degli atti progettuali e del piano di sicurezza.

Art. 17 RESPONSABILITÀ DELL'AGGIUDICATARIO

- 17.1 L'Aggiudicatario risponderà personalmente nei confronti dell'Amministrazione per ogni contestazione dovesse essere da questa formulata, in relazione alla corretta esecuzione del presente Capitolato, all'adeguatezza degli elaborati predisposti in base alle richieste della Stazione Appaltante, ai termini di consegna degli stessi e ad ogni altra contestazione formulata, in relazione agli specifici obblighi assunti dalle parti con la sottoscrizione del contratto.
- 17.2 L'Aggiudicatario è altresì responsabile dei danni arrecati alla Amministrazione, ai suoi dipendenti e a terzi per fatto doloso o colposo del suo personale, dei suoi collaboratori e dei suoi ausiliari in genere e di chiunque debba rispondere dell'esecuzione dell'incarico.
- 17.3 L'Aggiudicatario è tenuto ad eseguire gli incarichi secondo i migliori criteri per la tutela e il conseguimento del pubblico interesse, nel rispetto delle indicazioni fornite dal RUP o da altra figura delegata dalla stazione appaltante.

Art. 18 IMPEGNI DELLA STAZIONE APPALTANTE

- 18.1 La Stazione appaltante si impegna a trasmettere al soggetto incaricato, all'atto della consegna del Servizio, tutto quanto in suo possesso ai fini del corretto svolgimento dell'incarico.
- 18.2 Qualsiasi eventuale carenza e/o incongruenza nella documentazione non darà in ogni caso diritto all'Aggiudicatario a compensi aggiuntivi, indennizzi, rimborsi di spese, slittamenti dei tempi contrattuali, ivi inclusi quelli per iscrizione delle riserve

Art. 19 SUBAPPALTO

19.1 Non è ammesso il ricorso al subappalto fatta eccezione per le attività indicate all'art. 31, comma 8 del Codice (*misurazioni e picchettazioni, predisposizione di elaborati specialistici e di dettaglio, nonché per la sola redazione grafica degli elaborati progettuali*)

19.2 È fatto assoluto divieto al Progettista di cedere, a qualsiasi titolo, il contratto a pena di nullità.

Art. 20 PROPRIETÀ DEL PROGETTO

20.1 I diritti di proprietà e/o di utilizzazione e sfruttamento economico del progetto rimarranno di titolarità esclusiva della stazione Appaltante che potrà, quindi, disporne, senza alcuna restrizione, la pubblicazione, la diffusione, l'utilizzo, la vendita, la duplicazione e la cessione anche parziale.

20.2 La Stazione appaltante potrà liberamente disporre degli elaborati di progetto anche modificandoli e/o facendoli eseguire a altro operatore economico, senza che il professionista aggiudicatario possa sollevare obiezioni, eccezioni o rivendicazioni di sorta.

Art. 21 OBBLIGO DI RISERVATEZZA E TUTELA DEI DATI

21.1 Tutta la documentazione relativa o connessa a ciascun Progetto e tutte le informazioni inerenti, sono da considerarsi strettamente riservate e l'Aggiudicatario, incaricato della progettazione, non potrà darne comunicazione a terzi, per nessuna ragione, senza l'autorizzazione della Stazione appaltante o farne alcun uso proprio, a esclusione di quanto relativo all'esecuzione delle attività previste dal contratto, né in fase di contratto, né successivamente alla conclusione delle obbligazioni contrattuali.

21.2 L'Aggiudicatario è tenuto ad adottare tutti i provvedimenti per garantire che tale riservatezza sia rispettata da tutti i propri responsabili, preposti, dipendenti, collaboratori e consulenti di qualsiasi tipo.

Art. 22 GARANZIE E COPERTURE ASSICURATIVE

22.1 La garanzia provvisoria e l'impegno del fideiussore a rilasciare la garanzia fideiussoria per l'esecuzione del contratto di cui all'art. 103 del codice sono dovute, ai sensi dell'art. 93, comma 10 del codice, nei termini e nei modi indicati nel capitolo 10 del disciplinare di gara.

22.2 La Stazione appaltante richiederà al progettista affidatario del presente incarico, la prestazione di una garanzia definitiva ai sensi dell'art. 103 comma 1 del Codice; sarà altresì richiesta al professionista una copertura assicurativa per la responsabilità civile professionale, per i rischi derivanti dallo svolgimento delle attività di competenza.

22.3 Tale polizza di responsabilità civile professionale del progettista esterno deve coprire i rischi derivanti anche da errori o omissioni nella redazione del progetto esecutivo e definitivo che abbiano determinato a carico della stazione appaltante nuove spese di progettazione e/o maggiori costi.

22.4 Si intende per maggior costo la differenza fra i costi e gli oneri che la stazione appaltante deve sopportare per l'esecuzione dell'intervento a causa dell'errore o omissione progettuale ed i costi e gli oneri che essi avrebbe dovuto affrontare per l'esecuzione di un progetto esente da errori ed omissioni.

Art. 23 PENALI

23.1 In tutti i casi di ritardato adempimento da parte del Progettista e/o CSP e del DL e/o del CSE degli obblighi di cui agli articoli del presente Capitolato, e comunque ogni qualvolta nelle disposizioni di servizio impartite dal RUP indicanti tempi e modi per l'espletamento di una

prestazione, si evidenzino ritardi non imputabili alla Stazione appaltante, la stessa potrà applicare per ogni giorno naturale di ritardo una penale giornaliera in misura pari all'1‰ (uno per mille) del corrispettivo per la singola parte oggetto di ritardo, fino ad un massimo del 10% (dieci per cento) della corrispettivo professionale previsto per la medesima parte.

23.2 Le penali verranno applicate mediante corrispondenti detrazioni dall'importo dovuto all'Affidatario, da operarsi sul pagamento immediatamente successivo al momento in cui si è verificato il ritardo e, in caso di incapienza, sui pagamenti successivi. La Stazione appaltante avrà in ogni caso la facoltà di detrarre gli importi dovuti a titolo di penale da qualsivoglia eventuale pagamento dovuto all'Affidatario, nonché, a sua esclusivo giudizio, di decidere di rivalersi sulle cauzioni e garanzie dal medesimo prestate fino alla concorrenza della somma dovuta e con conseguente obbligo immediato dell'Affidatario di provvedere alla reintegrazione delle garanzie e cauzioni medesime. È fatto salvo il maggior danno.

23.3 L'applicazione delle penali di cui al presente articolo non pregiudica il risarcimento di eventuali danni o ulteriori oneri sostenuti dalla Stazione appaltante a causa dei ritardi.

Art. 24 CLAUSOLA RISOLUTIVA ESPRESSA

24.1 Il contratto può essere risolto di diritto, per inadempimento, ai sensi dell'art. 1456 del codice civile, con semplice pronuncia di risoluzione, nel caso di mancato rispetto dei termini derivanti dalla normativa vigente.

24.2 La risoluzione contrattuale avrà decorrenza dalla comunicazione della determinazione di pronuncia della risoluzione stessa. In tale ipotesi, la Stazione Appaltante si intenderà libera da ogni impegno verso la controparte inadempiente, senza che questa possa pretendere compensi ed indennità di sorta con l'esclusione di quelli relativi alle prestazioni già assolte al momento della risoluzione del contratto che siano state approvate o comunque fatte salve dal committente medesimo; resta impregiudicato il diritto al risarcimento di eventuali ulteriori danni patiti dalla Stazione appaltante in conseguenza dell'inadempimento.

24.3 Costituiscono ipotesi di risoluzione ex art. 1456 del codice civile, salvo i maggiori danni e previa compensazione con eventuali crediti da parte dell'Affidatario, le ipotesi di seguito elencate:

- a) raggiungimento, accertato dal Responsabile Unico del Procedimento, del 10% previsto per l'applicazione delle penali sul valore del contratto;
- b) intervenuta mancanza, nei confronti dell'Affidatario, durante la vigenza del contratto, delle condizioni richieste nell'articolo 80 del Codice, o qualora si dimostri che in fase di gara siano state rese false dichiarazioni da parte dello stesso;
- c) cessione, da parte dell'Affidatario, del contratto, senza la preventiva autorizzazione dell'Amministrazione (al di fuori dei casi di cui all'art. 106, comma 1, lett. d) del D.lgs. n. 50/2016 e s.m.i.);
- d) manifesta incapacità o inidoneità, anche solo legale, nell'esecuzione dei servizi;
- e) inadempienza accertata, da parte dell'Affidatario, alle norme di legge sulla tracciabilità dei flussi finanziari, ai sensi dell'art. 3, comma 9-bis, della Legge n. 136/2010 e s.m.i.;
- f) inadempienza accertata, da parte dell'Affidatario, alle norme di legge sulla prevenzione degli infortuni, la sicurezza sul lavoro e le assicurazioni obbligatorie del personale nell'esecuzione delle attività previste dal contratto;
- g) mancato rispetto dei termini e delle condizioni economiche nel contratto che hanno determinato l'aggiudicazione dell'Appalto;
- h) quando l'Affidatario si rendesse colpevole di grave errore professionale o quando interrompesse l'esecuzione del contratto, anche se in presenza di contestazioni;

- i) quando l’Affidatario modificasse la composizione del gruppo di Progettazione indicato in offerta, salvo nei casi dovuti ad impedimenti non riconducibili a colpa dell’Affidatario stesso o da questi non prevedibili;
- j) quando l’Affidatario non sostituisse i componenti del gruppo di Progettazione qualora ciò sia richiesto dalla Stazione appaltante;
- k) quando l’Affidatario accumulasse un ritardo globale superiore a 30 giorni nell’espletamento di uno dei servizi;
- l) quando l’Affidatario che avesse sospeso o rallentato unilateralmente l’esecuzione delle attività, non riprendesse le medesime entro i termini intimati dalla Stazione appaltante;
- m) quando l’Affidatario perdesse uno qualsiasi dei requisiti di professionalità e di moralità;
- n) quando vi siano gravi e/o ripetute violazioni contrattuali;
- o) in tutti gli altri casi nei quali sia stata prevista la clausola risolutiva espressa nel contratto;
- p) in tutti gli altri casi espressamente previsti nel testo del presente Capitolato prestazionale, anche se non richiamati nel presente articolo.

24.4 L’Amministrazione, ai sensi dell’art. 108, comma 2 lett. b) D.lgs. 50/2016 e s.m.i., ha l’obbligo di risolvere il contratto per intervenuto provvedimento definitivo, nei confronti dell’Aggiudicatario, che dispone l’applicazione di una o più misure di prevenzione di cui al codice delle leggi antimafia e delle relative misure di prevenzione, ovvero intervenuta sentenza di condanna passata in giudicato per i reati di cui all’articolo 80 del D.lgs. n. 50/2016 e s.m.i.

24.5 La risoluzione del contratto d’appalto, nei casi succitati, sarà comunicata all’Affidatario a mezzo PEC ed avrà effetto, senza obbligo preventivo di diffida da parte dell’Amministrazione, a far data dal ricevimento della stessa

24.6 Eventuali inadempienze non esplicitamente indicate fra quelle in elenco, ma tali da compromettere il rispetto dei contenuti del contratto o ritenute rilevanti per la specificità dell’appalto, saranno contestate all’Aggiudicatario dal RUP con comunicazione scritta, inoltrata a mezzo PEC.

24.7 Nella contestazione è prefissato un termine congruo entro il quale l’Affidatario deve sanare l’inadempienza o presentare le proprie osservazioni giustificative.

24.8 Decorso il suddetto termine senza che l’inadempimento sia sanato, o qualora l’Amministrazione non ritenga accettabili le eventuali giustificazioni addotte, si procede alla risoluzione del contratto, fermo restando l’eventuale pagamento delle penali.

24.9 In caso di risoluzione del contratto, l’Amministrazione si riserva la facoltà di interpellare progressivamente i soggetti che hanno partecipato all’originaria procedura di gara, risultanti dalla relativa graduatoria, al fine di stipulare un nuovo contratto alle medesime condizioni economiche già proposte dall’Affidatario, ai sensi dell’articolo 110 del D.lgs. n. 50/2016 e s.m.i.

24.10 Contestualmente alla risoluzione del contratto d’appalto l’Amministrazione procederà ad incamerare la cauzione definitiva posta a garanzia dell’appalto, per l’intero importo residuo al momento della risoluzione, salvo ed impregiudicato il diritto ad agire per il risarcimento dei maggiori danni subiti.

24.11 Nei casi di risoluzione del contratto, come pure in caso di fallimento dell’Affidatario, i rapporti economici con questo o con il curatore sono definiti secondo la normativa vigente e ponendo a carico dell’Affidatario inadempiente gli eventuali maggiori oneri e/o danni derivanti.

24.11 Per tutto quanto non espressamente previsto nel presente articolo, si applica l’art. 108 del D.lgs. n. 50/2016 e s.m.i.

Art. 25 RECESSO

- 25.1 L'Amministrazione, fermo restando quanto previsto dall'articolo 92, comma 4, del decreto legislativo 6 settembre 2011, n. 159, avrà facoltà di dichiarare esaurito l'incarico e di recedere dal rapporto instauratosi con l'Affidatario, senza possibilità di opposizione o reclamo da parte di quest'ultimo.
- 25.2 L'esercizio del diritto di recesso è preceduto da una formale comunicazione all'Affidatario, a mezzo PEC, con un preavviso non inferiore a venti giorni.
- 25.3 All'Affidatario dovrà essere corrisposto quanto previsto ai sensi dell'art. 109 del D.lgs. n. 50/2016 e s.m.i.
- 25.4 Il versamento delle spese e del compenso professionale così calcolato dovrà essere eseguito entro e non oltre 30 (trenta) giorni dal ricevimento della relativa nota proforma cui seguirà regolare fattura al momento del ricevimento del versamento

Art. 26 RISOLUZIONE DELLE CONTROVERSIE

- 26.1 Eventuali controversie che dovessero insorgere tra l'Affidatario e la Stazione Appaltante in relazione all'interpretazione o all'esecuzione del contratto o degli atti che ne fanno parte o da questo richiamati, che non siano definibili in via amministrativa, saranno deferite alla competenza dell'Autorità Giudiziaria Ordinaria.
- 26.2 Il Foro competente è fin d'ora indicato in quello di Rieti. È, altresì, esclusa la competenza arbitrale, ai sensi dell'art. 3, comma 19, della legge 24/12/2007, n. 244.

Art. 27 TRACCIABILITÀ DEI FLUSSI FINANZIARI

- 27.1 L'Affidatario è tenuto ad assolvere a tutti gli obblighi previsti dall'art. 3 della Legge n. 136/2010 al fine di assicurare la tracciabilità dei movimenti finanziari relativi all'appalto.
- 27.2 L'Affidatario e gli eventuali sub-affidatari e/o subcontraenti interessati ai servizi oggetto del presente incarico devono utilizzare un conto corrente bancario o postale, acceso presso banche o presso la Società Poste Italiane Spa, dedicato, anche non in via esclusiva, alla ricezione dei pagamenti dell'appalto in oggetto. Tutti i movimenti finanziari relativi all'intervento oggetto del presente incarico devono essere registrati sul conto corrente dedicato e devono essere effettuati esclusivamente tramite lo strumento del bonifico bancario o postale, salvo le deroghe di cui al comma 3 dell'art. 3 della Legge n. 136/2010.
- 27.3 L'Affidatario è tenuto a comunicare all'Amministrazione gli estremi identificativi del conto corrente dedicato entro 7 giorni dalla sua accensione, pena la risoluzione del contratto. Entro lo stesso termine devono essere comunicate le generalità e il codice fiscale delle persone delegate ad operare su di esso.
- 27.4 Tale comunicazione dovrà riportare tutti gli elementi utili all'effettuazione del movimento finanziario quali in particolare:
- a) i riferimenti specifici dell'Affidatario (ragione sociale completa, sede legale, codice fiscale/Partita IVA);
 - b) tutti i dati relativi al conto corrente con riferimento particolare al codice IBAN e ai dati di possibile riscontro (indicazione della banca con precisazione della filiale/agenzia, codici ABI e CAB, codice CIN);
 - c) i riferimenti specifici dei soggetti (persone fisiche) che per l'Affidatario saranno delegati ad operare sul conto corrente dedicato.

27.5 Qualora il conto corrente dedicato sia già attivo la comunicazione di cui sopra deve precisare tale circostanza al fine di non incorrere nelle sanzioni previste per la tardiva comunicazione. Tutti i documenti fiscali emessi per l'ottenimento dei pagamenti devono riportare gli estremi del conto corrente dedicato.

27.6 Il codice unico di progetto (CUP) ed il codice identificativo gare (CIG) devono essere inseriti obbligatoriamente nella fattura elettronica PA.

Art. 28 SPESE CONTRATTUALI, IMPOSTE E TASSE

28.1 Tutte le spese, imposte e tasse, inerenti e conseguenti la prestazione del Servizio di cui al presente Capitolato, con la sola esclusione dell'I.V.A. e dei contributi previdenziali ed assistenziali per la parte a carico della Stazione appaltante, sono e saranno ad esclusivo carico dell'Affidatario; tra queste vi sono:

- a. le spese contrattuali;
- b. le spese di bollo occorrenti alla gestione del contratto dall'avvio dell'esecuzione del servizio al collaudo delle opere;
- c. le spese relative alla pubblicità della gara.

28.2 Per atti aggiuntivi o risultanze contabili finali, determinanti aggiornamenti o conguagli delle somme per spese contrattuali, imposte e tasse, le maggiori somme sono comunque a carico dell'Affidatario. S'intendono, altresì, a carico dell'Affidatario le spese per tutti i materiali ed ogni altro onere necessari per l'ottimale espletamento delle prestazioni contenute nel presente atto, finalizzati all'espletamento della presente prestazione.

Art. 29 PROTOCOLLO DI LEGALITÀ

L'operatore economico affidatario, con la partecipazione alla procedura di gara, assume l'obbligo di osservare e far osservare ai propri subcontraenti e fornitori facenti parte della "filiera delle imprese" le clausole del Protocollo quadro di legalità, sottoscritto in data 26 luglio 2017 tra la Struttura di Missione (ex art. 30 Legge n. 229/2016), il Commissario Straordinario del Governo e la Centrale Unica di Committenza (Invitalia S.p.A.), i cui contenuti sono di seguito richiamati:

- Obbligo del rispetto di tutte le parti del Protocollo, fino al completamento e approvazione del servizio prestato, in quanto compatibili con il presente affidamento.
- Obbligo di fornire alla Stazione appaltante i dati relativi ai subcontraenti interessati, a qualunque titolo, all'esecuzione del contratto (art. 1 comma 3).
- Accettazione esplicita della possibilità di applicazione di sanzioni pecuniarie ai sensi del Protocollo, nonché della revoca degli affidamenti o della risoluzione del contratto o subcontratto, nei casi di mancata o incompleta comunicazione dei dati o delle modifiche a qualsiasi titolo intervenute presso l'operatore affidatario, nonché la risoluzione automatica del contratto o la revoca dell'affidamento nei casi espressamente indicati negli artt. 5 e 6 del Protocollo (art. 1 comma 3).
- Obbligo di fornire tutti i dati dei contratti e subcontratti conclusi dall'affidatario, dai subcontraenti e/o da terzi, autorizzati/approvati dalla Stazione appaltante per qualunque importo; gli stessi dovranno essere comunicati prima di procedere alla stipula dei contratti ovvero alla richiesta di autorizzazione dei subappalti e dei subcontratti (art. 1 comma 4 e 6).
- Impegno ad inserire nei propri contratti - e a far inserire in tutti i subcontratti - apposita clausola con la quale ciascun soggetto assume l'obbligo di fornire alla Stazione appaltante i dati relativi agli operatori economici interessati all'esecuzione delle prestazioni e in cui si prevede la risoluzione

del contratto ai sensi dell'articolo 1456 c.c. o la revoca dell'autorizzazione al subcontratto per le violazioni previste dall'art. 8, paragrafo 1.3 del Protocollo.

- Obbligo di comunicazione dei dati anche in ordine agli assetti societari e gestionali della filiera delle imprese e operatori e alle variazioni di detti assetti, per tutta la durata dell'affidamento. La trasmissione dei dati relativi all'intervenuta modificazione dell'assetto proprietario o gestionale deve essere eseguita, dai legali rappresentanti degli organismi societari degli enti interessati, nei confronti del Commissario Straordinario e la Struttura che ha disposto l'iscrizione in Anagrafe, entro il termine previsto dall'art. 86 del D.Lgs. n. 159 del 2011 (art. 2 comma 4 e 5).
- Obbligo di iscrizione nell'anagrafe/elenco antimafia previsti per l'esecuzione del presente affidamento (art. 3 comma 1).
- Inserimento in tutti i contratti e subcontratti di una clausola risolutiva espressa nella quale è stabilita l'immediata e automatica risoluzione del vincolo contrattuale, allorché le verifiche antimafia effettuate successivamente alla loro stipula abbiano dato come esito la cancellazione dall'anagrafe/elenco suddetti (art. 3 comma 2).
- Rispetto senza ritardo di ogni adempimento necessario a rendere operativa la predetta clausola e/o comunque a revocare l'autorizzazione e comunicare senza ritardo alla Struttura l'applicazione della clausola risolutiva espressa e la conseguente estromissione dell'operatore a cui le informazioni si riferiscono. L'informazione è data anche alla stessa Stazione appaltante (art. 3 comma 2).
- Qualora, successivamente alla sottoscrizione degli indicati contratti o subcontratti, siano disposte, anche soltanto per effetto di variazioni societarie dei soggetti coinvolti a qualsiasi titolo nell'esecuzione della prestazione, ulteriori verifiche antimafia e queste abbiano dato come esito la cancellazione dall'anagrafe/elenco, i relativi contratti o subcontratti saranno immediatamente ed automaticamente risolti mediante attivazione della clausola risolutiva espressa di cui agli articoli 5 e 6 del Protocollo (art. 3 comma 2).
- Impegno a denunciare all'Autorità Giudiziaria o agli organi di Polizia Giudiziaria ogni tentativo di estorsione, ogni illecita richiesta di denaro, di prestazioni o di altra utilità (quali pressioni per assumere personale o affidare lavorazioni, forniture o servizi), ogni atto intimidatorio ed ogni altra forma di condizionamento criminale che si manifesti nei confronti dell'affidatario, dei componenti della compagine sociale, dei dipendenti o dei loro familiari, sia nella fase dell'aggiudicazione che in quella dell'esecuzione (art. 6 comma 1 lett. a).
- Obbligo di assumere a proprio carico gli oneri derivanti dal rispetto degli accordi/protocolli promossi e stipulati in materia di sicurezza nonché di repressione della criminalità (art. 6 comma 2 lett. a).
- Obbligo di far rispettare il Protocollo dai propri subcontraenti, tramite l'inserimento di clausole contrattuali di contenuto analogo a quelle di cui all'art. 6 comma 1 del Protocollo (art. 6 comma 2 lett. b), e di allegare il Protocollo al subcontratto, prevedendo contestualmente l'obbligo in capo al subcontraente di inserire analoga disciplina nei contratti da quest'ultimo stipulati con la propria controparte (art. 6 comma 2 lett. b).
- Obbligo di inserire nei subcontratti stipulati con i propri subcontraenti una clausola che subordini sospensivamente l'accettazione e, quindi, l'efficacia della cessione dei crediti effettuata nei confronti di soggetti diversi da quelli indicati nell'articolo 106, comma 13, del decreto legislativo n. 50 del 2016 alla preventiva acquisizione, da parte della Stazione appaltante, delle informazioni antimafia di cui all'art. 91 del decreto legislativo n. 159 del 2011 a carico del

cessionario, valida anche per tutti quei soggetti, a qualsiasi titolo coinvolti nell'esecuzione delle opere, che stipuleranno una cessione dei crediti (art. 6 comma 2 lett. c).

- Obbligo di ricorrere al distacco della manodopera - ivi compresi i lavoratori distaccati da imprese comunitarie che operano ai sensi del decreto legislativo n. 136 del 2016, concernente l'attuazione della direttiva 2014/67/UE del Parlamento europeo e del Consiglio, del 15 maggio 2014, concernente l'applicazione della direttiva 96/71/CE relativa al distacco dei lavoratori nell'ambito di una prestazione di servizi e recante modifica del regolamento (UE) n. 1024/2012 relativo alla cooperazione amministrativa attraverso il sistema di informazione del mercato interno - così come disciplinato dall'articolo 30 del decreto-legislativo n. 276 del 2003, solo previa autorizzazione della Stazione appaltante all'ingresso in cantiere dei lavoratori distaccati; l'autorizzazione è subordinata alla preventiva registrazione nell'Anagrafe dell'impresa distaccante; analoga disciplina deve essere prevista per tutti quei soggetti, a qualsiasi titolo coinvolti nell'esecuzione delle opere, che si avvarranno della facoltà di distacco della manodopera (art. 6 comma 2 lett. d).
- Impegno a mettere a disposizione dell'ente aggiudicatario i dati relativi alla forza lavoro presente in cantiere, specificando, per ciascuna unità, la qualifica professionale (art. 7 comma 2 lett. a).
- Impegno a mettere a disposizione della Struttura, nell'ambito delle sue attività di monitoraggio dei flussi di manodopera locale, i dati relativi anche al periodo complessivo di occupazione, specificando, altresì, in caso di nuove assunzioni di manodopera, le modalità di reclutamento e le tipologie professionali necessarie ad integrare il quadro delle esigenze (art. 7 comma 2 lett. b).
- Impegno a mettere a disposizione della Struttura, nell'ambito delle sue attività di monitoraggio dei flussi di manodopera locale, le informazioni relative al percorso formativo seguito dal lavoratore; le informazioni di cui al presente punto vengono fornite dall'operatore economico tramite presentazione di autocertificazione prodotta dal lavoratore in conformità all'articolo 46 del D.P.R. n. 445 del 2000 (art. 7 comma 2 lett. c).

ART. 30 ULTERIORI DISPOSIZIONI

- Il Soggetto aggiudicatore e/o gli aventi causa indicati nell'articolo 1 del Protocollo si impegnano, ai sensi e per gli effetti di quanto previsto dal successivo articolo 8, paragrafo 3, a predisporre nella parte relativa alle dichiarazioni sostitutive legate al disciplinare di gara, ad inserire nei Contratti di affidamento con i propri aventi causa, nonché a verificarne l'inserimento in occasione del rilascio dell'autorizzazione alla stipula delle varie tipologie di subcontratti, le seguenti dichiarazioni (art. 5 comma 1):
 - a. Clausola n. 1: “il Soggetto aggiudicatario, o l'impresa contraente in caso di stipula di subcontratto, si impegnano a dare comunicazione tempestiva all'Autorità Giudiziaria di tentativi di concussione che si siano, in qualsiasi modo, manifestati nei confronti dell'imprenditore, degli organi sociali o dei dirigenti di impresa.
Il predetto adempimento ha natura essenziale ai fini della esecuzione del contratto e il relativo inadempimento darà luogo alla risoluzione espressa del contratto stesso, ai sensi dell'articolo 1456 c. c., ogni qualvolta nei confronti di pubblici amministratori che abbiano esercitato funzioni relative alla stipula ed esecuzione del contratto sia stata disposta misura cautelare o sia intervenuto rinvio a giudizio per il delitto previsto dall'articolo 317 c. p.”.
 - b. Clausola n. 2: “Il Soggetto aggiudicatore, o l'impresa contraente in caso di stipula di subcontratto, si impegnano ad avvalersi della clausola risolutiva espressa, di cui all'articolo 1456 c. c., ogni qualvolta nei confronti dell'imprenditore suo avente causa o dei componenti la compagine sociale o dei dirigenti dell'impresa, con funzioni specifiche

relative all'affidamento, alla stipula e all'esecuzione del contratto, sia stata disposta misura cautelare o sia intervenuto rinvio a giudizio per il delitto di cui all'articolo 321 c. p. in relazione agli articoli 318, 319, 319-bis e 320 c. p., nonché per i delitti di cui agli articoli 319-quater, comma 2, 322, 322-bis, comma 2, 346-bis, comma 2, 353 e 353-bis c. p.”.

- Nei casi di cui ai punti a) e b) del precedente paragrafo, l'esercizio della potestà risolutoria da parte del soggetto pubblico ovvero dell'impresa contraente è subordinato alla previa intesa con l'ANAC. A tal fine, la Struttura, avuta comunicazione da parte della Stazione appaltante della volontà di quest'ultima di avvalersi della clausola risolutiva espressa di cui all'articolo 1456 c. c., ne darà comunicazione all'ANAC, che potrà valutare se, in alternativa all'ipotesi risolutoria, ricorrano i presupposti per la prosecuzione del rapporto contrattuale tra Stazione appaltante e impresa aggiudicataria alle condizioni di cui all'articolo 32 della legge n.114 del 2014 (art. 5 comma 2).

ART. 31 DETERMINAZIONE DEI CORRISPETTIVI DM 17/06/2016

Di seguito vengono riportate le Fasi prestazionali previste per la Categoria d'Opera con la distinta analitica delle singole prestazioni e con i relativi Parametri <<Q>> di incidenza, desunti dalla tavola Z-2 allegata al Decreto ministeriale 17 giugno 2016 recante *Approvazione delle tabelle dei corrispettivi commisurati al livello qualitativo delle prestazioni di progettazione adottato ai sensi dell'art. 24, comma 8, del decreto legislativo n. 50 del 2016.*

STRUTTURE – S.04		
b.I) PROGETTAZIONE DI FATTIBILITA' TECNICO ECONOMICA		
Codice	Descrizione singole prestazioni	Par. <<Q>>
QbI.01	Relazioni, planimetrie, elaborati grafici	0,0900
QbI.02	Calcolo sommario spesa, quadro economico di progetto	0,0100
QbI.11	Relazione geologica Fino a € 250.000,00	0,0530
QbI.11	Relazione geologica sull'eccedenza fino a 300.000,00	0,0482

b.II) PROGETTAZIONE DEFINITIVA		
Codice	Descrizione singole prestazioni	Par. <<Q>>
QbII.01	Relazioni generale e tecniche, Elaborati grafici, Calcolo delle strutture e degli impianti, eventuali Relazione sulla risoluzione delle interferenze e Relazione sulla gestione materie	0,1800
QbII.03	Disciplinare descrittivo e prestazionale	0,0100
QbII.04	Piano particellare d'esproprio	0,0400
QbII.05	Elenco prezzi unitari ed eventuali analisi, Computo metrico estimativo, Quadro economico	0,0400
QbII.07	Rilievi planoaltimetrici	0,0200
QbII.09	Relazione geotecnica	0,0600
QbII.12	Relazione sismica e sulle strutture	0,0300

QbII.19	Relazione paesaggistica (d.lgs. 42/2004)	0,0200
QbII.23	Aggiornamento delle prime indicazioni e prescrizioni per la redazione del PSC	0,0100
QbII.24	Studio di impatto ambientale o di fattibilità ambientale (VIA-VAS- AIA)	0,1000
QbII.13	Relazione geologica Fino a € 250.000,00	0,133
QbII.13	Relazione geologica sull'eccedenza fino a 300.000,00	0,10804

b.III) PROGETTAZIONE ESECUTIVA		
Codice	Descrizione singole prestazioni	Par. <<Q>>
QbIII.01	Relazione generale e specialistiche, Elaborati grafici, Calcoli esecutivi	0,1200
QbIII.02	Particolari costruttivi e decorativi	0,1300
QbIII.03	Computo metrico estimativo, Quadro economico, Elenco prezzi e eventuale analisi, Quadro dell'incidenza percentuale della quantità di manodopera	0,0300
QbIII.04	Schema di contratto, capitolato speciale d'appalto, cronoprogramma	0,0100
QbIII.05	Piano di manutenzione dell'opera	0,0250
QbIII.07	Piano di Sicurezza e Coordinamento	0,1000

c.I) ESECUZIONE DEI LAVORI		
Codice	Descrizione singole prestazioni	Par. <<Q>>
QcI.01	Direzione lavori, assistenza al collaudo, prove di accettazione	0,3800
QcI.09	Contabilità dei lavori a misura	0,0600
QcI.11	Certificato di regolare esecuzione	0,0400
QcI.12	Coordinamento della sicurezza in esecuzione	0,2500

L'importo a base di gara, afferente all'affidamento della progettazione di fattibilità tecnico economica, definitiva ed esecutiva, della relazione geologica (compreso il rilevamento geostrutturale dell'area indicata nella Scheda di Fattibilità Tecnico-Economica come 1B) e dell'incarico di direzione lavori e coordinamento della sicurezza in fase di progettazione ed esecuzione è pari ad **€ 60.725,67=** al netto di oneri previdenziali e assistenziali e IVA come di seguito suddiviso:

Descrizione delle prestazioni	CPV	Importo
<i>Progettazione di fattibilità tecnico economica</i>	71332000-4	€ 3.070,78
<i>Progettazione definitiva</i>	71332000-4	€ 15.661,03
<i>Progettazione esecutiva CSP</i>	71332000-4 71317000-3	€ 12.743,78
<i>Relazione geologica</i>	71351200-5	€ 6.833,31
Opzione di affidamento (vedi paragrafo 4.2 del Disciplinare)		
<i>Direzione Lavori CSE</i>	71330000-0 71317000-3	€ 22.416,77
Importo totale a base di gara		€ 60.725,67

Si riporta nel dettaglio il calcolo del corrispettivo posto a base di gara relativamente all'**Incarico di Progettazione di fattibilità tecnico economica, progettazione definitiva, progettazione esecutiva, coordinatore in fase di progettazione e direzione lavori.**

Categoria e ID delle opere	L. 143/49	G	Importo delle opere	Specificità della prestazione	Importo	Spese e oneri (25%)
STRUTTURE: S.04 <i>Strutture o parti di strutture in muratura, legno, metallo - Verifiche strutturali relative – Consolidamento delle opere di fondazione di manufatti dissestati - Ponti, Paratie e tiranti, Consolidamento di pendii e di fronti rocciosi ed opere connesse, di tipo corrente - Verifiche strutturali relative</i>	IX/b	0,9	€ 300.000,00	QbI.01, QbI.02	€ 2.456,63	€ 614,16
				QbII.01, QbII.03, QbII.04, QbII.05, QbII.07, QbII.09, QbII.12, QbII.19, QbII.23, QbII.24	€ 12.528,83	€ 3.132,21
				QbIII.01, QbIII.02, QbIII.03, QbIII.04, QbIII.05, QbIII.07	€ 10.195,03	€ 2.548,76
				QcI.01, QcI.09, QcI.11, QcI.12	€ 17.933,42	€ 4.483,36
Somma S.04					€ 43.113,91	€ 10.778,49
Totale comprensivo di spese e oneri					€ 53.892,40	

Incarico per la redazione della Relazione geologica

Categoria e ID delle opere	L. 143/49	G	Importo delle opere	Specificità della prestazione	Importo	Spese e oneri (25%)
STRUTTURE: S.04 <i>Strutture o parti di strutture in muratura, legno, metallo - Verifiche strutturali relative – Consolidamento delle opere di fondazione di manufatti dissestati - Ponti, Paratie e tiranti, Consolidamento di pendii e di fronti rocciosi ed opere connesse, di tipo corrente - Verifiche strutturali relative</i>	IX/b	0,9	€ 300.000,00	QbI.11	€ 1.563,29	€ 390,82
				QbII.13	€ 3.903,36	€ 975,84
Totale comprensivo di spese e oneri					€ 6.833,31	



**UFFICIO SPECIALE
RICOSTRUZIONE LAZIO**

**Intervento di messa in sicurezza delle aree instabili nel
Comune di Accumoli (RI) - località Cesaventre**

Disciplinare di gara

Procedura aperta per l'affidamento dell'incarico di progettazione di fattibilità tecnico economica, definitiva ed esecutiva, compresa relazione geologica, direzione dei lavori e coordinamento della sicurezza in fase di progettazione ed esecuzione

Determina a contrarre n. Axxxxxxx del xx/xx/2019

CUP C64J18000300001

CIG 7779624CCE

PREMESSE.....	3
1. SISTEMA PER GLI ACQUISTI TELEMATICI (SATER)	3
1.1 REGISTRAZIONE DEI CONCORRENTI.....	3
2. DOCUMENTAZIONE DI GARA, CHIARIMENTI E COMUNICAZIONI.	4
2.1 Documenti di gara	4
2.2 Chiarimenti	4
2.3 Comunicazioni	5
3. OGGETTO, IMPORTO E SUDDIVISIONE IN LOTTI	5
4. DURATA DELL'APPALTO E OPZIONI	7
4.1 Durata.....	7
5. SOGGETTI AMMESSI IN FORMA SINGOLA E ASSOCIATA E CONDIZIONI DI PARTECIPAZIONE	7
6. REQUISITI GENERALI	9
7. REQUISITI SPECIALI E MEZZI DI PROVA	10
7.1 Requisiti di idoneità	10
7.2 Requisiti di capacità economica e finanziaria	12
7.3 Requisiti di capacità tecnica e professionale.....	12
7.4 Indicazioni per i raggruppamenti temporanei, consorzi ordinari, aggregazioni di rete, GEIE.....	14
7.5 Indicazioni per i consorzi stabili.....	15
8. AVVALIMENTO	16
9. SUBAPPALTO.....	17
10. GARANZIA PROVVISORIA	17
11. SOPRALLUOGO	20
12. PAGAMENTO DEL CONTRIBUTO A FAVORE DELL'ANAC.....	20
13. MODALITÀ DI PRESENTAZIONE DELL'OFFERTA E SOTTOSCRIZIONE DEI DOCUMENTI DI GARA	21
14. SOCCORSO ISTRUTTORIO	22
15. CONTENUTO DELLA BUSTA A – DOCUMENTAZIONE AMMINISTRATIVA	23
15.1 Domanda di partecipazione.....	23
15.2 Documento di gara unico europeo.....	24
15.3 Dichiarazioni integrative e documentazione a corredo	25
16. CONTENUTO DELLA BUSTA B – OFFERTA TECNICA.....	31
17. CONTENUTO DELLA BUSTA C – OFFERTA ECONOMICA E TEMPO	34
18. CRITERIO DI AGGIUDICAZIONE.....	34
18.1 Criteri di valutazione dell'offerta tecnica	35
18.2 Metodo di attribuzione del coefficiente per il calcolo del punteggio dell'offerta tecnica	36
18.3 Metodo di attribuzione del coefficiente per il calcolo del punteggio dell'offerta economica e dell'offerta tempo	37
18.4 Metodo per il calcolo dei punteggi.....	37
19. SVOLGIMENTO OPERAZIONI DI GARA: APERTURA DELLA BUSTA A – VERIFICA DOCUMENTAZIONE AMMINISTRATIVA	38
20. COMMISSIONE GIUDICATRICE.....	38
21. APERTURA DELLE BUSTE B E C – VALUTAZIONE DELLE OFFERTE TECNICHE ED ECONOMICHE.....	39
22. VERIFICA DI ANOMALIA DELLE OFFERTE	40
23. AGGIUDICAZIONE DELL'APPALTO E STIPULA DEL CONTRATTO	40
24. DEFINIZIONE DELLE CONTROVERSIE	42
25. TRATTAMENTO DEI DATI PERSONALI	42
26. PROTOCOLLO DI LEGALITÀ.....	42
27. ULTERIORI DISPOSIZIONI	44

PREMESSE

Con determina a contrarre n. xxxxxxxxx del xx/xx/2019, questa Amministrazione ha deliberato di affidare l'incarico di progettazione di fattibilità tecnico economica, definitiva ed esecutiva e dell'incarico di direzione lavori e coordinamento della sicurezza in fase di progettazione ed esecuzione inerenti **l'intervento di messa in sicurezza delle aree instabili nel Comune di Accumoli (RI), località Cesaventre.**

L'affidamento avverrà mediante procedura aperta e con applicazione del criterio dell'offerta economicamente più vantaggiosa individuata sulla base del miglior rapporto qualità prezzo, ai sensi degli artt. 60, 95 comma 3, lett. b) e 157 del d.lgs. 18 aprile 2016, n. 50 cd. Codice dei contratti pubblici (in seguito: Codice) nonché nel rispetto degli indirizzi forniti dalle Linee Guida n. 1 "Indirizzi generali sull'affidamento dei servizi attinenti all'architettura ed ingegneria".

Luogo di esecuzione: Accumoli (RI), Località Cesaventre [codice NUTS ITI42]

CIG 7779624CCE CUP C64J18000300001

Il **Responsabile unico del procedimento**, ai sensi dell'art. 31 del Codice, è il Dott. Geol. Marco Spinazza.

1. SISTEMA PER GLI ACQUISTI TELEMATICI (SATER)

Per l'espletamento della presente gara, l'Ufficio Speciale Ricostruzione Lazio, si avvale del Sistema per gli Acquisti Telematici dell'Emilia-Romagna (in seguito: SATER), accessibile dal sito <http://intercenter.regione.emilia-romagna.it/> (denominato in seguito: sito)

Tramite il sito si accede alla procedura ed alla relativa documentazione di gara.

Al fine della partecipazione alla presente procedura, è indispensabile:

- un Personal Computer collegato ad internet e dotato di un browser;
- la firma digitale rilasciata da un certificatore accreditato e generata mediante un dispositivo per la creazione di una firma sicura, ai sensi di quanto previsto dall'art. 38, comma 2, del d.p.r. 28 dicembre 2000, n. 445;
- la registrazione al SATER con le modalità e in conformità alle indicazioni di cui al successivo paragrafo 2.1.

Conformemente a quanto previsto dall'art. 52 del Codice, l'offerta per la procedura, i chiarimenti e tutte le comunicazioni relative alla procedura devono essere effettuati esclusivamente attraverso il SATER e quindi per via telematica, mediante l'invio di documenti elettronici sottoscritti con firma digitale, fatto salvo i casi in cui è prevista la facoltà di invio di documenti in formato cartaceo.

1.1 REGISTRAZIONE DEI CONCORRENTI

Ai fini della partecipazione alla presente procedura è indispensabile essere registrati al SATER, secondo le modalità esplicitate nelle guide per l'utilizzo della piattaforma accessibili dal sito <http://intercenter.regione.emilia-romagna.it/agenzia/utilizzo-del-sistema/guide/>

La registrazione al SATER deve essere richiesta unicamente dal legale rappresentante e/o procuratore generale o speciale e/o dal soggetto dotato dei necessari poteri per richiedere la registrazione e impegnare l'operatore economico medesimo.

L'operatore economico, con la registrazione e, comunque, con la presentazione dell'offerta, dà per valido e riconosce, senza contestazione alcuna, quanto posto in essere all'interno del SATER dall'account riconducibile all'operatore economico medesimo; ogni azione inerente l'account all'interno del SATER si intenderà, pertanto, direttamente e incontrovertibilmente imputabile all'operatore economico registrato.

L'accesso, l'utilizzo del SATER e la partecipazione alla procedura comportano l'accettazione incondizionata di tutti i termini, le condizioni di utilizzo e le avvertenze contenute nel presente disciplinare, nei relativi allegati e le guide presenti sul sito, nonché di quanto portato a conoscenza degli utenti tramite la pubblicazione nel sito o le eventuali comunicazioni.

2. DOCUMENTAZIONE DI GARA, CHIARIMENTI E COMUNICAZIONI.

2.1 DOCUMENTI DI GARA

La documentazione di gara comprende:

- 1) Bando di gara;
- 2) Disciplinare di gara;
- 3) Allegato 1 – Domanda di partecipazione
- 4) Allegato 2 – Tabella dichiarazione requisiti professionali
- 5) Allegato 3 – Schema offerta economica e tempo
- 6) Allegato 4 - Schema dichiarazioni concordato preventivo con continuità aziendale
- 7) Allegato 5 - Dichiarazioni integrative di cui al paragrafo 15.3.1 del disciplinare di gara
- 8) DGUE (singola; Mandataria; Consorzio) – (elaborato dalla SA da compilare sul SATER);
- 9) DGUE (Mandante; Consorziata) – (elaborato dalla SA da compilare sul SATER);
- 10) DGUE (ausiliaria) – (modello elaborato dalla SA disponibile sul SATER);
- 11) Documentazione tecnica:
 - Capitolato speciale descrittivo e prestazionale
 - scheda di fattibilità tecnico-economica
- 12) Schema di contratto;
- 13) Modello F23 per il pagamento dell'imposta di bollo.

La progettazione dovrà essere redatta mediante l'utilizzo del “*Prezzario unico del cratere del Centro Italia*”, di cui all'art. 6, comma 7 del DL 189/2016, approvato con Ordinanza commissariale n. 58 del 04/07/2018.

La suddetta documentazione di gara è disponibile sulla piattaforma accessibile dal sito internet <http://intercenter.regione.emilia-romagna.it> nella sezione “Bandi e Avvisi”.

2.2 CHIARIMENTI

È possibile ottenere chiarimenti sulla presente procedura mediante la proposizione di quesiti inviati mediante il SATER secondo le modalità esplicitate nelle guide per l'utilizzo della piattaforma accessibili dal sito <http://intercenter.regione.emilia-romagna.it/agenzia/utilizzo-del-sistema/guide/> fino a **10 giorni** prima della scadenza del termine fissato per la presentazione delle offerte.

Non verranno evase richieste di chiarimento pervenute in modalità diversa da quella esplicitata.

Ai sensi dell'art. 74, comma 4, del Codice, le risposte a tutte le richieste presentate in tempo utile verranno fornite almeno 6 (sei) giorni prima della scadenza del termine fissato per la presentazione delle offerte, tramite SATER e con la pubblicazione in forma anonima all'indirizzo internet <http://intercenter.regione.emilia-romagna.it/> nella sezione “Bandi aperti” dedicata alla presente procedura.

Non sono ammessi chiarimenti telefonici.

2.3 COMUNICAZIONI

Ai sensi dell'art. 76, comma 6, del Codice, i concorrenti sono tenuti ad indicare, in sede di registrazione al SATER, l'indirizzo PEC o, solo per i concorrenti aventi sede in altri Stati membri, l'indirizzo di posta elettronica, da utilizzare ai fini delle comunicazioni di cui all'art. 76, comma 5, del Codice.

Salvo quanto disposto nel paragrafo 3.1 del presente disciplinare, tutte le comunicazioni tra la Stazione Appaltante e gli operatori economici si intendono validamente ed efficacemente effettuate qualora rese mediante il SATER all'indirizzo PEC del concorrente indicato in fase di registrazione.

È onere dell'operatore economico concorrente provvedere tempestivamente a modificare i recapiti suindicati secondo le modalità esplicitate nelle guide per l'utilizzo della piattaforma "Registrazione e funzioni base" e "Gestione anagrafica" (per la modifica dei dati sensibili) accessibili dal sito <http://intercenter.regione.emilia-romagna.it/agenzia/utilizzo-del-sistema/guide/>

Eventuali problemi temporanei nell'utilizzo di tali forme di comunicazione, dovranno essere tempestivamente segnalate alla stazione Appaltante; diversamente, la medesima declina ogni responsabilità per il tardivo o mancato recapito delle comunicazioni.

In caso di raggruppamenti temporanei, GEIE, aggregazioni di rete o consorzi ordinari, anche se non ancora costituiti formalmente, la comunicazione recapitata al mandatario/capofila si intende validamente resa a tutti gli operatori economici raggruppati, aggregati o consorziati.

In caso di consorzi di cui all'art. 46, lett. f) del Codice, la comunicazione recapitata al consorzio si intende validamente resa a tutte le consorziate.

In caso di avvalimento, la comunicazione recapitata all'offerente si intende validamente resa a tutti gli operatori economici ausiliari.

In caso di subappalto eventualmente ammissibile relativamente alle prestazioni di cui all'art. 31 comma 8 secondo periodo, la comunicazione recapitata all'offerente si intende validamente resa a tutti i subappaltatori indicati.

3. OGGETTO, IMPORTO E SUDDIVISIONE IN LOTTI

L'appalto è costituito da un unico lotto in quanto gli interventi sono ubicati nell'ambito della medesima località (Cesaventre).

L'importo a base di gara è pari ad **€ 60.725,67** al netto di oneri previdenziali e assistenziali e IVA.

Tabella n. 1 – Oggetto dell'appalto

Descrizione delle prestazioni	CPV	Importo
<i>Progettazione di fattibilità tecnico economica</i>	71332000-4	€ 3.070,78
<i>Progettazione definitiva</i>	71332000-4	€ 15.661,03
<i>Progettazione esecutiva CSP</i>	71332000-4 71317000-3	€ 12.743,78
<i>Relazione geologica</i>	71351200-5	€ 6.833,31
Opzione di affidamento (vedi paragrafo 4.2)		
<i>Direzione Lavori CSE</i>	71330000-0 71317000-3	€ 22.416,77
Importo totale a base di gara		€ 60.725,67

L'importo a base di gara è stato calcolato ai sensi del decreto Ministro della giustizia 17 giugno 2016 "Approvazione delle Tabelle dei corrispettivi commisurati a livello qualitativo delle prestazioni di progettazione adottato ai sensi dell'art. 24, comma 8 del Codice" (in seguito: D.M. 17.6.2016).

La Stazione appaltante si riserva di affidare l'incarico di direzione dei lavori e di coordinamento della sicurezza in fase di esecuzione al progettista solo dopo l'approvazione del progetto da parte del Commissario straordinario ai sensi dell'art. 4 comma 4 dell'Ordinanza n. 56 del 10/05/2018.

La prestazione principale è quella relativa a *STRUTTURE S.04 - Strutture o parti di strutture in muratura, legno, metallo - Verifiche strutturali relative – Consolidamento delle opere di fondazione di manufatti dissestati - Ponti, Paratie e tiranti, Consolidamento di pendii e di fronti rocciosi ed opere connesse, di tipo corrente - Verifiche strutturali relative.*

Si riporta, nelle successive tabelle, l'elenco dettagliato delle prestazioni e dei relativi corrispettivi.

Tabella n. 2 –Categorie, ID e tariffe

Incarico di Progettazione di fattibilità tecnico economica, progettazione definitiva, progettazione esecutiva, coordinatore in fase di progettazione e direzione lavori.

Categoria e ID delle opere	L. 143/49	G	Importo delle opere	Specificità della prestazione	Importo	Spese e oneri (25%)
<i>STRUTTURE: S.04 Strutture o parti di strutture in muratura, legno, metallo - Verifiche strutturali relative – Consolidamento delle opere di fondazione di manufatti dissestati - Ponti, Paratie e tiranti, Consolidamento di pendii e di fronti rocciosi ed opere connesse, di tipo corrente - Verifiche strutturali relative</i>	IX/b	0,9	€ 300.000,00	<i>QbI.01, QbI.02</i>	€ 2.456,63	€ 614,16
				<i>QbII.01, QbII.03, QbII.04, QbII.05, QbII.07, QbII.09, QbII.12, QbII.19, QbII.23, QbII.24</i>	€ 12.528,83	€ 3.132,21
				<i>QbIII.01, QbIII.02, QbIII.03, QbIII.04, QbIII.05, QbIII.07</i>	€ 10.195,03	€ 2.548,76
				<i>QcI.01, QcI.09, QcI.11, QcI.12</i>	€ 17.933,42	€ 4.483,36
Somma S.04					€ 43.113,91	€ 10.778,49
Totale comprensivo di spese e oneri					€ 53.892,40	

Incarico per la redazione della Relazione geologica

Categoria e ID delle opere	L. 143/49	G	Importo delle opere	Specificità della prestazione	Importo	Spese e oneri (25%)
<i>STRUTTURE: S.04 Strutture o parti di strutture in muratura, legno, metallo - Verifiche strutturali relative – Consolidamento delle opere di fondazione di manufatti dissestati - Ponti, Paratie e tiranti, Consolidamento di pendii e di fronti rocciosi ed opere connesse, di tipo corrente - Verifiche strutturali relative</i>	IX/b	0,9	€ 300.000,00	<i>QbI.11</i>	€ 1.563,29	€ 390,82
				<i>QbII.13</i>	€ 3.903,36	€ 975,84
Totale comprensivo di spese e oneri					€ 6.833,31	

L'intervento è finanziato con le risorse del Fondo per la ricostruzione delle aree terremotate di cui all'art. 4 del decreto legge n. 189 del 2016 a carico della specifica contabilità speciale.

La corresponsione del compenso non è subordinata all'ottenimento del finanziamento dell'opera progettata, ai sensi dell'art. 24 co. 8 del Codice.

4. DURATA DELL'APPALTO E OPZIONI

4.1 DURATA

Le prestazioni oggetto dell'appalto devono essere eseguite nel termine complessivo di **n. 90 (novanta)** giorni, decorrenti dalla data di sottoscrizione del contratto, secondo le seguenti indicazioni:

- consegna del progetto di fattibilità tecnico economica, comprensiva della relazione geologica, entro **n. 30 (trenta) giorni**, decorrenti dalla data di sottoscrizione del contratto e della consegna delle risultanze delle indagini geognostiche, geofisiche e delle prove di laboratorio commissionate dalla Stazione Appaltante;
- consegna della progettazione definitiva, comprensiva della relazione geologica, entro **n. 40 (quaranta)** giorni decorrenti dalla data di approvazione del progetto di fattibilità tecnico economica;
- per la progettazione esecutiva, comprensiva del Piano di Sicurezza e Coordinamento in fase di progettazione, entro **n. 20 (venti) giorni** dalla trasmissione della determina di conclusione della conferenza regionale.

La durata effettiva dell'appalto sarà determinata sulla base dei tempi indicati dall'aggiudicatario in sede di offerta.

4.2 OPZIONI

La Stazione appaltante si riserva di affidare direttamente l'incarico di direzione lavori e/o di coordinamento della sicurezza in fase di esecuzione al progettista ai sensi dell'art. 157, comma 1 del Codice in quanto tale facoltà risulta prevista dell'art.4 comma 4 dell'Ordinanza n.56 del Commissario Straordinario del Governo per la Ricostruzione nei territori interessati dagli eventi sismici verificatisi a far data dal 24 agosto 2016. Gli incarichi inerenti alla direzione dei lavori e al coordinamento della sicurezza in fase esecutiva possono essere affidati solo dopo l'approvazione del progetto da parte del Commissario straordinario.

Il contratto di appalto potrà essere modificato, senza una nuova procedura di affidamento, ai sensi dell'art. 106, comma 1, lett. a) del Codice e dell'art.4 comma 4 dell'Ordinanza n.56 del Commissario Straordinario del Governo per la Ricostruzione nei territori interessati dagli eventi sismici verificatisi a far data dal 24 agosto 2016, nel caso di ampliamento dell'incarico per l'affidamento della direzione dei lavori e di coordinamento in materia di salute e di sicurezza durante l'esecuzione.

5. SOGGETTI AMMESSI IN FORMA SINGOLA E ASSOCIATA E CONDIZIONI DI PARTECIPAZIONE

Gli operatori economici possono partecipare alla presente gara in forma singola o associata, secondo le disposizioni dell'art. 46 del Codice, purché in possesso dei requisiti prescritti dai successivi articoli. In particolare sono ammessi a partecipare:

- a. liberi professionisti singoli od associati nelle forme riconosciute dal vigente quadro normativo;
- b. società di professionisti;
- c. società di ingegneria;
- d. prestatori di servizi di ingegneria e architettura identificati con i codici CPV 71332000-4, 71317000-3, 71351200-5 e 71330000-0 e successivi aggiornamenti - stabiliti in altri Stati membri, costituiti conformemente alla legislazione vigente nei rispettivi Paesi;
- e. raggruppamenti temporanei o consorzi ordinari costituiti dai soggetti di cui alle lettere da a) ad h) del presente elenco;

- f. consorzi stabili di società di professionisti, di società di ingegneria, anche in forma mista (in seguito anche consorzi stabili di società) e i GEIE;
- g. consorzi stabili professionali ai sensi dell'art. 12 della l. 81/2017;
- h. aggregazioni tra gli operatori economici di cui ai punti a), b) c) e d) aderenti al contratto di rete (rete di imprese, rete di professionisti o rete mista ai sensi dell'art. 12 della l. 81/2017) ai quali si applicano le disposizioni di cui all'articolo 48 in quanto compatibili.

È ammessa la partecipazione dei soggetti di cui alla precedente lett. e) anche se non ancora costituiti.

Ai soggetti costituiti in forma associata si applicano le disposizioni di cui agli artt. 47 e 48 del Codice.

È vietato ai concorrenti di partecipare alla gara in più di un raggruppamento temporaneo o consorzio ordinario di concorrenti o aggregazione di operatori aderenti al contratto di rete (nel prosieguo, aggregazione di rete).

È vietato al concorrente che partecipa alla gara in raggruppamento o consorzio ordinario di concorrenti, di partecipare anche in forma individuale.

È vietato al concorrente che partecipa alla gara in aggregazione di rete, di partecipare anche in forma individuale. Gli operatori economici retisti non partecipanti alla gara possono presentare offerta, per la medesima gara, in forma singola o associata.

I consorzi stabili di cui alle precedenti lett. f) e g) sono tenuti ad indicare, in sede di offerta, per quali consorziati il consorzio concorre; a questi ultimi **è vietato** partecipare, in qualsiasi altra forma, alla presente gara. In caso di violazione sono esclusi dalla gara sia il consorzio sia il consorziato; in caso di inosservanza di tale divieto si applica l'articolo 353 del codice penale.

Nel caso di consorzi stabili, i consorziati designati dal consorzio per l'esecuzione del contratto non possono, a loro volta, a cascata, indicare un altro soggetto per l'esecuzione. Qualora il consorziato designato sia, a sua volta, un consorzio stabile, quest'ultimo indicherà in gara il consorziato esecutore.

Le aggregazioni di rete (rete di imprese, rete di professionisti o rete mista) rispettano la disciplina prevista per i raggruppamenti temporanei in quanto compatibile. In particolare:

- I. **nel caso in cui la rete sia dotata di organo comune con potere di rappresentanza e soggettività giuridica (cd. rete - soggetto)**, ai sensi dell'art. 3, comma 4-*quater*, del D.L. 10 febbraio 2009, n. 5, l'aggregazione partecipa a mezzo dell'organo comune, che assumerà il ruolo della mandataria, qualora in possesso dei relativi requisiti. L'organo comune potrà indicare anche solo alcuni operatori economici tra i retisti per la partecipazione alla gara ma dovrà obbligatoriamente far parte di questi;
- II. **nel caso in cui la rete sia dotata di organo comune con potere di rappresentanza ma priva di soggettività giuridica (cd. rete-contratto)**, ai sensi dell'art. 3, comma 4-*ter*, del d.l. 10 febbraio 2009, n. 5, l'aggregazione partecipa a mezzo dell'organo comune, che assumerà il ruolo della mandataria, qualora in possesso dei requisiti previsti per la mandataria e qualora il contratto di rete rechi mandato allo stesso a presentare domanda di partecipazione o offerta per determinate tipologie di procedure di gara. L'organo comune potrà indicare anche solo alcuni operatori economici tra i retisti per la partecipazione alla gara ma dovrà obbligatoriamente far parte di questi;
- III. **nel caso in cui la rete sia dotata di organo comune privo di potere di rappresentanza ovvero sia sprovvista di organo comune, oppure se l'organo comune è privo dei requisiti di qualificazione**, ai sensi dell'art. 3, comma 4-*ter*, del D.L. 10 febbraio 2009, n. 5, l'aggregazione partecipa nella forma del raggruppamento costituito o costituendo, con applicazione integrale delle relative regole (cfr. determinazione ANAC n. 3 del 23 aprile 2013).

Per tutte le tipologie di rete, la partecipazione congiunta alle gare deve risultare individuata nel contratto di rete come uno degli scopi strategici inclusi nel programma comune, mentre la durata dello stesso dovrà essere commisurata ai tempi di realizzazione dell'appalto (cfr. determinazione ANAC citata).

Il ruolo di mandante/mandataria di un raggruppamento temporaneo può essere assunto anche da un consorzio stabile ovvero da una sub-associazione, nelle forme di un consorzio ordinario costituito oppure di un'aggregazione di rete.

A tal fine, se la rete è dotata di organo comune con potere di rappresentanza (con o senza soggettività giuridica), tale organo assumerà la veste di mandataria della sub-associazione; se, invece, la rete è dotata di organo comune privo del potere di rappresentanza o è sprovvista di organo comune, il ruolo di mandataria della sub-associazione è conferito dagli operatori economici retisti partecipanti alla gara, mediante mandato ai sensi dell'art. 48 comma 12 del Codice, dando evidenza della ripartizione delle quote di partecipazione.

Ai sensi dell'art. 186-bis, comma 6 del R.D. 16 marzo 1942, n. 267, l'impresa in concordato preventivo con continuità aziendale può concorrere anche riunita in raggruppamento temporaneo purché non rivesta la qualità di mandataria e sempre che le altre imprese aderenti al raggruppamento temporaneo non siano assoggettate ad una procedura concorsuale.

Ai sensi dell'art. 24, comma 7 del Codice, l'aggiudicatario dei servizi di progettazione oggetto della presente gara, non potrà partecipare agli appalti di lavori pubblici, nonché agli eventuali subappalti o cottimi, derivanti dall'attività di progettazione svolta. Ai medesimi appalti, subappalti e cottimi non può partecipare un soggetto controllato, controllante o collegato all'aggiudicatario. Le situazioni di controllo e di collegamento si determinano con riferimento a quanto previsto dall'art. 2359 del codice civile. Tali divieti sono estesi ai dipendenti dell'affidatario dell'incarico di progettazione, ai suoi collaboratori nello svolgimento dell'incarico e ai loro dipendenti, nonché agli affidatari di attività di supporto alla progettazione e ai loro dipendenti. Tali divieti non si applicano laddove i soggetti ivi indicati dimostrino che l'esperienza acquisita nell'espletamento degli incarichi di progettazione non è tale da determinare un vantaggio che possa falsare la concorrenza con gli altri operatori.

6. REQUISITI GENERALI

Tutti i requisiti richiesti dal presente Disciplinare devono essere posseduti alla data di presentazione della domanda di partecipazione.

Sono **esclusi** dalla gara gli operatori economici per i quali sussistono cause di esclusione di cui all'art. 80 del Codice.

Sono comunque **esclusi** gli operatori economici che abbiano affidato incarichi in violazione dell'art. 53, comma 16-ter, del D.Lgs. del 2001 n. 165.

La mancata accettazione delle clausole contenute nel Protocollo di legalità sottoscritto il 26 luglio 2017 tra il Commissario straordinario del Governo, la Struttura di Missione e la Centrale Unica di Committenza che è riprodotto nel successivo art. 26 e nel contratto di incarico, costituisce causa di esclusione dalla gara, ai sensi dell'art. 1, comma 17 della l. 190/2012.

Sono altresì esclusi dalla gara gli operatori economici che non siano iscritti nell'Elenco speciale dei professionisti ex art. 34 del D.L. 189/2016 e Ordinanza n. 12 del 9 gennaio 2017 e loro ss.mm.ii. (ribadito all'art. 3 dell'Ordinanza del Commissario straordinario n. 33 /2017)

In caso di oggettiva impossibilità di presentare, attualmente, domanda di iscrizione al suddetto elenco speciale da parte di coloro che svolgono prestazioni specialistiche, connesse e/o afferenti alle attività di progettazione di cui al presente bando, per le quali non è prescritta l'iscrizione in apposito albo, si precisa che è consentito, in luogo della iscrizione all'elenco speciale e, con effetti ad essa equivalenti ai fini della partecipazione alla presente procedura di gara, produrre una dichiarazione, ai sensi degli artt. 38, 46 e 47 del DPR 445/2000, che attesti l'esercizio di attività professionale per la quale è prescritta la sola iscrizione ad un elenco della Pubblica Amministrazione ovvero di un Ente pubblico, nonché il possesso dei requisiti prescritti ai fini dell'iscrizione nell'elenco speciale dei professionisti sopra indicato.

7. REQUISITI SPECIALI E MEZZI DI PROVA

I concorrenti, a **pena di esclusione**, devono essere in possesso dei requisiti previsti nei commi seguenti. I documenti richiesti agli operatori economici ai fini della dimostrazione dei requisiti devono essere trasmessi mediante AVCpass in conformità alla delibera ANAC n. 157 del 17 febbraio 2016.

Ai sensi dell'art. 59, comma 4, lett. b) del Codice, sono inammissibili le offerte prive della qualificazione richiesta dal presente disciplinare.

Ai sensi dell'art. 46 comma 2 del Codice le società, per un periodo di cinque anni dalla loro costituzione, possono documentare il possesso dei requisiti economico-finanziari e tecnico-professionali nei seguenti termini:

- le società di persone o cooperative tramite i requisiti dei soci;
- le società di capitali tramite i requisiti dei soci, nonché dei direttori tecnici o dei professionisti dipendenti a tempo indeterminato.

7.1 REQUISITI DI IDONEITÀ

Requisiti del concorrente

a) I requisiti di cui al D.M. 2 dicembre 2016 n. 263

Il concorrente non stabilito in Italia ma in altro Stato membro o in uno dei Paesi di cui all'art. 83, comma 3 del Codice, presenta iscrizione ad apposito albo corrispondente previsto dalla legislazione nazionale di appartenenza o dichiarazione giurata o secondo le modalità vigenti nello Stato nel quale è stabilito.

b) (per tutte le tipologie di società e per i consorzi) **Iscrizione nel registro delle imprese** tenuto dalla Camera di commercio industria, artigianato e agricoltura per attività coerenti con quelle oggetto della presente procedura di gara.

Il concorrente non stabilito in Italia ma in altro Stato Membro o in uno dei Paesi di cui all'art. 83, comma 3 del Codice, presenta registro commerciale corrispondente o dichiarazione giurata o secondo le modalità vigenti nello Stato nel quale è stabilito.

Requisiti del gruppo di lavoro

Per il professionista che espleta l'incarico oggetto dell'appalto

c) **Iscrizione agli appositi albi professionali** previsti per l'esercizio dell'attività oggetto di appalto del soggetto personalmente responsabile dell'incarico.

Il concorrente non stabilito in Italia ma in altro Stato Membro o in uno dei Paesi di cui all'art. 83, comma 3 del Codice, presenta iscrizione ad apposito albo corrispondente previsto dalla legislazione nazionale di appartenenza o dichiarazione giurata o secondo le modalità vigenti nello Stato nel quale è stabilito.

Il concorrente indica, nelle dichiarazioni di cui al punto 15.3.1 n. 2, il nominativo, la qualifica professionale e gli estremi dell'iscrizione all'Albo del professionista incaricato.

Per il professionista che espleta l'incarico di coordinatore della sicurezza in fase di progettazione, esecuzione

d) I requisiti di cui all'art. 98 del D.Lgs. 81/2008.

Il concorrente indica, nelle dichiarazioni di cui al punto 15.3.1 n.3, i dati relativi al possesso, in capo al professionista, dei requisiti suddetti.

Per il geologo che redige la relazione geologica

e) I requisiti di iscrizione al relativo albo professionale.

Il concorrente indica, nelle dichiarazioni di cui al punto 15.3.1 n. 4, il nominativo e gli estremi dell'iscrizione all'Albo del professionista e ne specifica la forma di partecipazione tra quelle di seguito indicate:

- componente di un raggruppamento temporaneo;

- associato di una associazione tra professionisti;
- socio/amministratore/direttore tecnico di una società di professionisti o di ingegneria
- dipendente oppure collaboratore con contratto di collaborazione coordinata e continuativa su base annua, oppure consulente, iscritto all'albo professionale e munito di partita IVA, che abbia fatturato nei confronti del concorrente una quota superiore al cinquanta per cento del proprio fatturato annuo, risultante dall'ultima dichiarazione IVA, nei casi indicati dal D.M. 2 dicembre 2016, n. 263.

Per la comprova del requisito la stazione appaltante acquisisce d'ufficio i documenti in possesso di pubbliche amministrazioni, previa indicazione, da parte dell'operatore economico, degli elementi indispensabili per il reperimento delle informazioni o dei dati richiesti.

f) Iscrizione all'Elenco speciale dei professionisti ex art. 34 del D.L. 189/2016 e Ordinanza n. 12 del 9 gennaio 2017 e loro ss.mm. ed ii. (ribadito all'art. 3 dell'Ordinanza del Commissario straordinario n. 33/2017)

In caso di oggettiva impossibilità di presentare, attualmente, domanda di iscrizione al suddetto elenco speciale da parte di coloro che svolgono prestazioni specialistiche, connesse e/o afferenti alle attività di progettazione di cui al presente bando, per le quali non è prescritta l'iscrizione in apposito albo, si precisa che è consentito, in luogo della iscrizione all'elenco speciale e, con effetti ad essa equivalenti ai fini della partecipazione alla presente procedura di gara, produrre una dichiarazione, ai sensi degli artt. 38, 46 e 47 del DPR 445/2000, che attesti l'esercizio di attività professionale per la quale è prescritta la sola iscrizione ad un elenco della Pubblica Amministrazione ovvero di un Ente pubblico, nonché il possesso dei requisiti prescritti ai fini dell'iscrizione nell'elenco speciale dei professionisti sopra indicato.

g) è in ogni caso vietato il conferimento di incarichi professionali oltre i limiti di cui all'**Ordinanza del Commissario straordinario n. 33 dell'11 luglio 2017 (Art. 3)**, la quale, al fine precipuo di evitare la possibile concentrazione degli incarichi per servizi tecnici negli interventi relativi alle opere pubbliche (ivi comprese quelle inserite nell'allegato n. 1 alla detta ordinanza e quelle afferenti i beni culturali delle diocesi e del Ministero dei beni e delle attività culturali e del turismo):

1. per incarichi di progettazione strutturale, direzione dei lavori, coordinamento della sicurezza in fase di progettazione e coordinamento della sicurezza in fase di esecuzione, vieta il conferimento di incarichi per un importo massimo di lavori pari o superiore, complessivamente, ad € 50.000.000,00 (eurocinquantamiloni); indipendentemente dall'importo dei lavori, nessun operatore economico può assumere un numero di incarichi professionali superiore a quindici;
2. il numero massimo di incarichi conferibili, relativamente alla relazione geologica, è pari a trenta.

Ferme le incompatibilità ed i divieti di cui al D.Lgs. n. 50 del 2016, i limiti sopra previsti sono cumulabili tra loro e si applicano agli operatori economici di cui all'art. 46 del medesimo decreto. Su motivata istanza dell'operatore economico iscritto nell'Elenco speciale di cui all'art. 34 del D.L. n. 189 del 2016 e ss.mm. ed ii., che abbia già espletato un numero di incarichi afferenti ad interventi di ricostruzione pubblica ammessi a contributo superiore al 70% dei limiti previsti, può essere autorizzata, per un sola volta, con apposito provvedimento del Commissario straordinario del Governo, l'assunzione di incarichi oltre i limiti suddetti, alle condizioni e nei limiti previsti nell'Ordinanza n. 33/17.

L'eventuale predetta autorizzazione deve essere ottenuta prima della partecipazione alla presente procedura e prodotta unitamente alla domanda di partecipazione.

La stazione appaltante provvede a comunicare gli incarichi di progettazione, di coordinamento della sicurezza in fase di progettazione, di direzione dei lavori, di direzione dell'esecuzione coordinamento della sicurezza in fase di esecuzione, e di collaudo statico conferiti agli operatori economici iscritti nell'Elenco speciale previsto dall'art. 34 del D.L. n. 189 del 2016 e ss.mm. ed ii., ai fini dell'annotazione nell'Elenco medesimo. L'inosservanza dei limiti massimi previsti comporta la cancellazione del

professionista dall'Elenco speciale predetto e determina, altresì, l'applicazione delle previsioni di cui all'art. 4, comma 4, dell'Ordinanza commissariale n. 29 del 9 giugno 2017.

Il professionista in sede di partecipazione alla procedura per l'affidamento degli incarichi di cui sopra e al momento dell'assunzione dell'incarico provvede ad attestare, tramite apposita dichiarazione sostitutiva rilasciata ai sensi degli artt. 46 e 47 del DPR n. 445 del 2000, di non aver superato e di non superare i limiti di cui sopra. L'inosservanza dell'obbligo di cui al precedente periodo determina l'esclusione del professionista dalla procedura ovvero l'inconferibilità dell'incarico.

7.2 REQUISITI DI CAPACITÀ ECONOMICA E FINANZIARIA

h) copertura assicurativa contro i rischi professionali per un massimale non inferiore ad € 30.000,00.

La comprova di tale requisito è fornita mediante l'esibizione, in copia conforme, della relativa polizza in corso di validità.

7.3 REQUISITI DI CAPACITÀ TECNICA E PROFESSIONALE

i) un elenco di servizi di ingegneria e di architettura espletati **negli ultimi dieci anni** antecedenti la data di pubblicazione del bando e relativi ai lavori afferenti alla categoria e ID indicata nella successiva tabella e il cui importo complessivo è almeno pari a **1,5 volte l'importo** stimato dei lavori della rispettiva categoria e ID. L'importo minimo dei lavori, riferiti alla categoria e ID, sono riportati nella seguente tabella.

Tabella n. 6 - Categoria, ID e importo minimo dei lavori per il servizio

Categoria e ID delle opere	Corrispondenza L. 143/49	Valore delle opere	Importo complessivo minimo per l'elenco dei servizi
STRUTTURE: S.04 <i>Strutture o parti di strutture in muratura, legno, metallo</i>	IX/b	€ 300.000,00	€ 450.000,00

La comprova del requisito di capacità tecnica professionale è fornita mediante la presentazione di:

- **in caso di servizi svolti per committenti pubblici:** dichiarazioni dei committenti, provvedimenti autorizzativi degli interventi, provvedimenti amministrativi o contrattuali di affidamento del servizio, contratti di appalto o concessione, fatture di liquidazione, certificati di collaudo o di regolare esecuzione, documentazione contabile dei lavori;
- **in caso di servizi svolti per committenti privati:** gli atti di cui al precedente punto, ove disponibili, certificati di buona e regolare esecuzione rilasciati dai committenti o dichiarati dall'operatore economico corredati dalla prova dell'avvenuta esecuzione attraverso gli atti autorizzativi o concessori, certificato di collaudo, copia del contratto d'appalto o delle fatture di liquidazione, documentazione contabile dei lavori.

Dalla documentazione prodotta a comprova dei requisiti di capacità tecnica professionale devono comunque risultare direttamente o, in assenza, mediante ulteriore dichiarazione in calce da parte del rappresentante del committente (se si tratta di lavoro pubblico), ovvero dello stesso tecnico (se si tratta di lavoro privato):

- la descrizione del servizio (livello della progettazione, direzione dei lavori, ecc.), così come definito all'articolo 23 del decreto legislativo n. 50 del 2016;
- il periodo temporale di svolgimento del servizio (inizio e ultimazione);
- gli importi dei lavori e la relativa suddivisione nelle categorie di opere di cui al DM 2016;
- precisazione che lo stesso è stato regolarmente eseguito.

Nel caso di impossibilità oggettiva ad ottenere i predetti certificati o attestazioni, il concorrente può presentare altra documentazione dalla quale siano desumibili i predetti dati e idonea a comprovare l'avvenuto svolgimento del servizio.

Per ciascun servizio sarà consentita la presentazione di massimo n. 3 documenti tra quelli sopra elencati.

La stazione appaltante si riserva, avuto riguardo alle vigenti disposizioni in materia di semplificazione, di chiedere in qualsiasi momento gli originali dei documenti prodotti in copia conforme all'originale o eventuale documentazione comunque ritenuta utile, direttamente all'operatore economico interessato, il quale dovrà presentarla **a pena di esclusione**, entro il termine di dieci giorni dalla richiesta.

È altresì in facoltà della stazione appaltante chiedere chiarimenti in ordine alla documentazione tempestivamente presentata, da produrre entro un termine perentorio, non superiore a cinque giorni.

Nel caso in cui i chiarimenti non vengano presentati entro il termine assegnato o qualora la documentazione prodotta non sia in grado di chiarire quanto richiesto, il concorrente sarà escluso dalla gara.

- j) **Servizi “di punta” di ingegneria e architettura** espletati **negli ultimi dieci anni** antecedenti la data di pubblicazione del bando, con le seguenti caratteristiche: l'operatore economico deve aver eseguito, per la categoria e ID indicate nella successiva tabella, due servizi per lavori analoghi, per dimensione e caratteristiche tecniche, a quelli oggetto dell'affidamento, di importo complessivo, per la categoria e ID, almeno pari a **0,5 (zerovirgolacinque)** volte il valore della medesima.

Gli importi minimi dei lavori, per categoria e ID, sono riportati nella seguente tabella:

Tabella n. 7 - Categorie, ID e importi minimi dei lavori per i servizi di punta

Categoria e ID delle opere	Corrispondenza l. 143/49	Valore delle opere	Importo complessivo minimo per i servizi di punta
STRUTTURE: S.04 <i>Strutture o parti di strutture in muratura, legno, metallo</i>	IX/b	€ 300.000,00	€ 150.000,00

Per la categoria S.04 ai fini della qualificazione nell'ambito della stessa categoria, le attività svolte per opere analoghe a quelle oggetto dei servizi da affidare sono da ritenersi idonee a comprovare i requisiti quando il grado di complessità sia almeno pari a quello dei servizi da affidare.

La comprova del requisito di capacità tecnica professionale è fornita mediante la presentazione di:

- **in caso di servizi svolti per committenti pubblici**: dichiarazioni dei committenti, provvedimenti autorizzativi degli interventi, provvedimenti amministrativi o contrattuali di affidamento del servizio, contratti di appalto o concessione, fatture di liquidazione, certificati di collaudo o di regolare esecuzione, documentazione contabile dei lavori;
- **in caso di servizi svolti per committenti privati**: gli atti di cui al precedente punto, ove disponibili, certificati di buona e regolare esecuzione rilasciati dai committenti o dichiarati dall'operatore economico corredati dalla prova dell'avvenuta esecuzione attraverso gli atti autorizzativi o concessori, certificato di collaudo, copia del contratto d'appalto o delle fatture di liquidazione, documentazione contabile dei lavori.

Dalla documentazione prodotta a comprova dei requisiti di capacità tecnica professionale devono comunque risultare direttamente o, in assenza, mediante ulteriore dichiarazione in calce da parte del rappresentante del committente (se si tratta di lavoro pubblico), ovvero dello stesso tecnico (se si tratta di lavoro privato):

- la descrizione del servizio (livello della progettazione, direzione dei lavori, ecc.), così come definito all'articolo 23 del decreto legislativo n. 50 del 2016;

- il periodo temporale di svolgimento del servizio (inizio e ultimazione);
- gli importi dei lavori e la relativa suddivisione nelle categorie di opere di cui al DM 2016;
- precisazione che lo stesso è stato regolarmente eseguito.

Nel caso di impossibilità oggettiva ad ottenere i predetti certificati o attestazioni, il concorrente può presentare altra documentazione dalla quale siano desumibili i predetti dati e idonea a comprovare l'avvenuto svolgimento del servizio

Per ciascun servizio sarà consentita la presentazione di massimo n. 3 documenti tra quelli sopra elencati.

La stazione appaltante si riserva, avuto riguardo alle vigenti disposizioni in materia di semplificazione, di chiedere in qualsiasi momento gli originali dei documenti prodotti in copia conforme all'originale o eventuale documentazione comunque ritenuta utile, direttamente all'operatore economico interessato, il quale dovrà presentarla **a pena di esclusione**, entro il termine di dieci giorni dalla richiesta.

È altresì in facoltà della stazione appaltante chiedere chiarimenti in ordine alla documentazione tempestivamente presentata, da produrre entro un termine perentorio, non superiore a cinque giorni.

Nel caso in cui i chiarimenti non vengano presentati entro il termine assegnato o qualora la documentazione prodotta non sia in grado di chiarire quanto richiesto, il concorrente sarà escluso dalla gara.

k) Presenza delle seguenti figure minime professionali tra i soggetti prestatori di servizio e/o tra i componenti del gruppo di lavoro:

- n. 1 Ingegnere o Architetto: Professionista iscritto nell' apposito albo previsto dai vigenti ordinamenti professionali, abilitato ad eseguire i servizi oggetto del presente appalto, responsabile della progettazione e direzione lavori;
- n. 1 Geologo. Professionista abilitato all' esercizio della professione
- n. 1 Coordinatore della sicurezza in fase di progettazione ed in fase d'esecuzione. Professionista iscritto nell' apposito albo previsto dai vigenti ordinamenti professionali, abilitato ai sensi del D.lgs., 81/2008 con funzioni di coordinatore per la sicurezza in fase di progettazione ed esecuzione.

Ai sensi dell'art. 24 del D.lgs. 50/2016, indipendentemente dalla natura giuridica dell'Affidatario, la progettazione dovrà essere espletata da professionisti iscritti in appositi albi, previsti dai vigenti Ordinamenti Professionali, personalmente responsabili e nominativamente indicati in sede di presentazione dell'offerta, con la specificazione delle rispettive qualificazioni professionali ed estremi di iscrizione al relativo Ordine professionale.

È ammessa la partecipazione anche di altri professionisti tecnici, purché in aggiunta alle professionalità minime inderogabili di cui sopra, fermi restando i limiti alle singole competenze professionali.

La comprova del requisito è fornita mediante compilazione dell'Allegato 2 - "Tabella dei requisiti" e la presentazione dei c.v. dei professionisti indicati, nonché l'effettuazione d'ufficio di eventuali controlli, anche tramite consultazione on line degli albi professionali.

La Stazione appaltante effettuerà d'ufficio i controlli del caso, tramite consultazione, anche on line, degli albi professionali.

La Stazione appaltante si riserva altresì la facoltà di richiedere ulteriore documentazione a comprova qualora quella precedentemente descritta non risulti sufficiente per la verifica del requisito in questione.

7.4 INDICAZIONI PER I RAGGRUPPAMENTI TEMPORANEI, CONSORZI ORDINARI, AGGREGAZIONI DI RETE, GEIE

Gli operatori economici che si presentano in forma associata devono possedere i requisiti di partecipazione nei termini di seguito indicati.

Alle aggregazioni di rete, ai consorzi ordinari ed ai GEIE si applica la disciplina prevista per i raggruppamenti temporanei, in quanto compatibile. Nei consorzi ordinari la consorziata che assume la quota maggiore di attività esecutive riveste il ruolo di capofila che deve essere assimilata alla mandataria. Nel caso in cui la mandante/mandataria di un raggruppamento temporaneo sia un consorzio stabile o una sub-associazione, nelle forme di un raggruppamento costituito oppure di un'aggregazione di rete, i relativi requisiti di partecipazione sono soddisfatti secondo le medesime modalità indicate per i raggruppamenti.

I requisiti **del D.M. 263/2016** di cui al punto **7.1 lett. a)** devono essere posseduti da ciascun operatore economico associato, in base alla propria tipologia.

Per i raggruppamenti temporanei, è condizione di partecipazione la presenza, quale progettista, di almeno un giovane professionista ai sensi dell'art. 4 del D.M. 263/2016.

Il requisito relativo all'iscrizione nel registro delle imprese tenuto dalla Camera di commercio industria, artigianato e agricoltura di cui al **punto 7.1 lett. b)** deve essere posseduto da:

- a. ciascuna delle società raggruppate/raggruppande, consorziate/consorziate o GEIE;
- b. ciascuno degli operatori economici aderenti al contratto di rete indicati come esecutori e dalla rete medesima nel caso in cui questa abbia soggettività giuridica.

Il requisito di cui al punto **7.1 lett. c)**, relativo all'iscrizione all'Albo è posseduto dai professionisti che nel gruppo di lavoro sono incaricati dell'esecuzione delle prestazioni oggetto dell'appalto.

[Per l'affidamento dell'incarico di coordinatore della sicurezza] Il requisito di cui al **punto 7.1 lett. d)** relativo all'abilitazione di cui all'art. 98 del d.lgs. 81/2008 è posseduto dai professionisti che nel gruppo di lavoro sono indicati come incaricati della prestazione di coordinamento della sicurezza.

[Per la relazione geologica] Il requisito di cui al **punto 7.1 lett. e)** relativo all'iscrizione all'albo dei geologi è posseduto dai professionisti che nel gruppo di lavoro sono indicati come incaricati della relazione geologica.

Il requisito relativo al fatturato globale di cui al **punto 7.2 lett. g)** deve essere soddisfatto dal raggruppamento temporaneo nel complesso. Detto requisito deve essere posseduto in misura maggioritaria dalla mandataria.

Nell'ipotesi di raggruppamento temporaneo **orizzontale** il requisito dell'elenco dei servizi di cui al precedente **punto 7.3 lett. i)** deve essere posseduto, nel complesso dal raggruppamento, sia dalla mandataria, in misura maggioritaria, sia dalle mandanti.

Nell'ipotesi di raggruppamento temporaneo **verticale** ciascun componente deve possedere il requisito dell'elenco dei servizi di cui al precedente **punto 7.3 lett. i)** in relazione alle prestazioni che intende eseguire, fermo restando che la mandataria deve possedere il requisito relativo alla prestazione principale.

Il requisito dei due servizi di punta di cui al precedente **punto 7.3 lett. i)** deve essere posseduto dal raggruppamento temporaneo **orizzontale** nel complesso, fermo restando che la mandataria deve possedere il requisito in misura maggioritaria.

Il requisito dei due servizi di punta relativi alla categoria e ID può essere posseduto da due diversi componenti del raggruppamento.

Nell'ipotesi di raggruppamento temporaneo **verticale** ciascun componente deve possedere il requisito dei due servizi di punta di cui al precedente **punto 7.3 lett. i)** in relazione alle prestazioni che intende eseguire, fermo restando che la mandataria deve possedere il requisito relativo alla prestazione principale.

Il requisito di cui al **punto 7.3 lett. k)** relativo ai titoli di studio/professionali deve essere posseduto dai professionisti che nel gruppo di lavoro sono indicati come incaricati delle prestazioni per le quali sono richiesti i relativi titoli di studio/professionali.

7.5 INDICAZIONI PER I CONSORZI STABILI

I consorzi stabili devono possedere i requisiti di partecipazione nei termini di seguito indicati.

I requisiti del **D.M. 263/2016** di cui al punto **7.1 lett. a)** devono essere posseduti:

- per i consorzi di società di professionisti e di società di ingegneria, dalle consorziate secondo quanto indicato all'art. 5 del citato decreto.
- per i consorzi di professionisti, dai consorziati secondo quanto indicato all'art. 1 del citato decreto.

Il requisito relativo all'iscrizione nel registro tenuto dalla Camera di commercio industria, artigianato e agricoltura di cui al **punto 7.1 lett. b)** deve essere posseduto dal consorzio e dalle società consorziate indicate come esecutrici.

Il requisito di cui al punto **7.1 lett. c)**, relativo all'iscrizione all'Albo è posseduto dai professionisti che nel gruppo di lavoro sono incaricati dell'esecuzione delle prestazioni oggetto dell'appalto.

[Per gli incarichi di coordinatore della sicurezza] Il requisito di cui al **punto 7.1 lett. d)** relativo all'abilitazione di cui all'art. 98 del d.lgs. 81/2008 è posseduto dai professionisti che nel gruppo di lavoro sono indicati come incaricati della prestazione di coordinamento della sicurezza.

[Per la relazione geologica] Il requisito di cui al **punto 7.1 lett. e)** relativo all'iscrizione all'albo dei geologi è posseduto dai professionisti che nel gruppo di lavoro sono indicati come incaricati della relazione geologica.

I requisiti di capacità economica e finanziaria nonché tecnica e professionale, ai sensi dell'art. 47 del Codice, devono essere posseduti dal consorzio che può spendere, oltre ai propri requisiti, anche quelli delle consorziate esecutrici e, mediante avvalimento, quelli delle consorziate non esecutrici, i quali vengono computati cumulativamente in capo al consorzio.

8. AVVALIMENTO

Ai sensi dell'art. 89 del Codice, l'operatore economico, singolo o associato, può dimostrare il possesso dei requisiti di carattere economico, finanziario, tecnico e professionale di cui all'art. 83, comma 1, lett. b) e c) del Codice avvalendosi dei requisiti di altri soggetti, anche partecipanti al raggruppamento.

Non è consentito l'avvalimento per la dimostrazione dei requisiti generali e di idoneità professionale di cui all'art. 7.1.

Il concorrente deve produrre i documenti e le dichiarazioni dell'ausiliaria indicati al punto 15.2.

Per quanto riguarda i **requisiti di titoli di studio e professionali richiesti al punto 7.3 lett. k)**, il concorrente, ai sensi dell'art. 89, comma 1 del Codice, può avvalersi delle capacità di altri soggetti solo se questi ultimi eseguono direttamente i servizi per cui tali capacità sono richieste.

L'ausiliaria deve possedere i requisiti previsti dall'art. 80 del Codice e dichiararli in gara mediante presentazione di un proprio DGUE, da compilare nelle parti pertinenti, nonché di una dichiarazione integrativa nei termini indicati al punto 15.3.1.

Ai sensi dell'art. 89, comma 1, del Codice, il contratto di avvalimento contiene, **a pena di nullità**, la specificazione dei requisiti forniti e delle risorse messe a disposizione dall'ausiliaria.

Il concorrente e l'ausiliaria sono responsabili in solido nei confronti della stazione appaltante in relazione alle prestazioni oggetto del contratto.

È ammesso l'avvalimento di più ausiliarie. L'ausiliaria non può avvalersi a sua volta di altro soggetto.

Ai sensi dell'art. 89, comma 7 del Codice, **a pena di esclusione**, non è consentito che l'ausiliaria presti avvalimento per più di un concorrente e che partecipino alla gara sia l'ausiliaria che il concorrente che si avvale dei requisiti.

L'ausiliaria può assumere il ruolo di subappaltatore nei limiti dei requisiti prestati.

L'ausiliaria di un concorrente può essere indicata, quale subappaltatore, nella terna di altro concorrente.

Nel caso di dichiarazioni mendaci si procede all'esclusione del concorrente e all'escussione della garanzia ai sensi dell'art. 89, comma 1, ferma restando l'applicazione dell'art. 80, comma 12 del Codice.

Ad eccezione dei casi in cui sussistano dichiarazioni mendaci, qualora per l'ausiliaria sussistano motivi obbligatori di esclusione o laddove essa non soddisfi i pertinenti criteri di selezione, la stazione appaltante impone, ai sensi dell'art. 89, comma 3 del Codice, al concorrente di sostituire l'ausiliaria.

In qualunque fase della gara sia necessaria la sostituzione dell'ausiliaria, la commissione comunica l'esigenza al RUP, il quale richiede per iscritto, secondo le modalità di cui al punto 0, al concorrente la sostituzione dell'ausiliaria, assegnando un termine congruo per l'adempimento decorrente dal ricevimento della richiesta. Il concorrente, entro tale termine, deve produrre i documenti e le dichiarazioni dell'ausiliaria subentrante indicati al punto 15.2. In caso di inutile decorso del termine, ovvero in caso di mancata richiesta di proroga del medesimo, la stazione appaltante procede all'esclusione del concorrente dalla procedura.

È sanabile, mediante soccorso istruttorio, la mancata produzione delle dichiarazioni dell'ausiliaria o del contratto di avvalimento, a condizione che i citati elementi siano preesistenti e comprovabili con documenti di data certa, anteriore al termine di presentazione dell'offerta.

Non è sanabile - e quindi **causa di esclusione** dalla gara - la mancata indicazione dei requisiti e delle risorse messi a disposizione dall'ausiliaria in quanto causa di nullità del contratto di avvalimento.

9. SUBAPPALTO

Non è ammesso il subappalto, fatta eccezione per le attività indicate all'art. 31, comma 8 del Codice (*misurazioni e picchettazioni, predisposizione di elaborati specialistici e di dettaglio, nonché per la sola redazione grafica degli elaborati progettuali*)

Resta, comunque, ferma la responsabilità esclusiva del progettista.

Non è ammesso il subappalto per la relazione geologica.

Il concorrente indica all'atto dell'offerta le prestazioni che intende subappaltare o concedere in cottimo nei limiti del 30% dell'importo complessivo del contratto, in conformità a quanto previsto dall'art. 105 del Codice; in mancanza di tali indicazioni il subappalto è **vietato**.

I subappaltatori devono possedere i requisiti previsti dall'art. 80 del Codice e dichiararli in gara mediante presentazione di un proprio DGUE, da compilare nelle parti pertinenti, nonché di una dichiarazione integrativa nei termini indicati al punto 15.3.1. Il mancato possesso dei requisiti di cui all'art. 80 del Codice, ad eccezione di quelli previsti nel comma 4 del medesimo articolo, in capo ad uno dei subappaltatori comporta l'**esclusione** del concorrente dalla gara.

Non si configurano come attività affidate in subappalto quelle di cui all'art. 105, comma 3 del Codice.

10. GARANZIA PROVVISORIA

L'offerta è corredata da:

- 1) **una garanzia provvisoria**, come definita dall'art. 93 del Codice, pari al 2% dell'importo posto a base di gara esclusi gli importi relativi alle attività di progettazione e di redazione del piano della sicurezza e coordinamento e, precisamente, di importo pari ad **€ 448,34** salvo quanto previsto all'art. 93, comma 7 del Codice.
- 2) **una dichiarazione di impegno**, da parte di un istituto bancario o assicurativo o altro soggetto di cui all'art. 93, comma 3 del Codice, anche diverso da quello che ha rilasciato la garanzia provvisoria, **a rilasciare garanzia fideiussoria definitiva** ai sensi dell'articolo 93, comma 8 del Codice, qualora il concorrente risulti affidatario. Tale dichiarazione di impegno non è richiesta ai micro, piccoli e medi operatori economici e ai raggruppamenti temporanei o consorzi ordinari esclusivamente dai medesimi costituiti.

La garanzia fideiussoria e la dichiarazione di impegno devono essere sottoscritte da un soggetto in possesso dei poteri necessari per impegnare il garante ed essere prodotte in **formato elettronico, allegate sul SATER:**

- in originale sotto forma di documento informatico, ai sensi del D.lgs. 82/2005 sottoscritto con firma digitale dal soggetto in possesso dei poteri necessari per impegnare il garante corredato di:

- i) autodichiarazione sottoscritta con firma digitale e resa, ai sensi degli art. 46 e 76 del D.P.R. n. 445/2000 con la quale il sottoscrittore dichiara di essere in possesso dei poteri per impegnare il garante; ii) ovvero, di autentica notarile sotto forma di documento informatico, sottoscritto con firma digitale ai sensi del surrichiamato Decreto
- sotto forma di copia informatica di documento cartaceo secondo le modalità previste dall'art. 22, 2, del D.lgs. 7 marzo 2005 n. 82. In tali casi la conformità del documento all'originale dovrà esser attestata da apposita dichiarazione di autenticità sottoscritta con firma digitale dal notaio o dal pubblico ufficiale, ai sensi dell'art. 22, comma 2 del D.lgs. n. 82/2005. Il documento dovrà esser costituito: i) dalla cauzione sottoscritta dal soggetto in possesso dei poteri necessari per impegnare il garante; ii) da autodichiarazione resa, ai sensi degli artt. 46 e 76 del D.P.R. n. 445/2000 con la quale il sottoscrittore dichiara di essere in possesso dei poteri per impegnare il garante; iii) ovvero, in luogo dell'autodichiarazione, da autentica notarile.

Ai sensi dell'art. 93, comma 6 del Codice, la garanzia provvisoria copre la mancata sottoscrizione del contratto, dopo l'aggiudicazione, dovuta ad ogni fatto riconducibile all'affidatario o all'adozione di informazione antimafia interdittiva emessa ai sensi degli articoli 84 e 91 del D. Lgs. 6 settembre 2011, n. 159. Sono fatti riconducibili all'affidatario, tra l'altro, la mancata prova del possesso dei requisiti generali e speciali nonché la mancata produzione della documentazione richiesta e necessaria per la stipula del contratto. L'eventuale esclusione dalla gara prima dell'aggiudicazione, al di fuori dei casi di cui all'art. 89 comma 1 del Codice, non comporterà l'escussione della garanzia provvisoria.

La garanzia provvisoria copre, ai sensi dell'art. 89, comma 1 del Codice, anche le dichiarazioni mendaci rese nell'ambito dell'avvalimento.

La **garanzia provvisoria è costituita**, a scelta del concorrente:

- a. in titoli del debito pubblico garantiti dallo Stato depositati presso una sezione di tesoreria provinciale o presso le aziende autorizzate, a titolo di pegno, a favore della stazione appaltante; il valore deve essere al corso del giorno del deposito;
- b. fermo restando il limite all'utilizzo del contante di cui all'articolo 49, comma 1 del decreto legislativo 21 novembre 2007 n. 231, in contanti, con bonifico, in assegni circolari, con versamento sulla contabilità speciale n. 6043 aperta presso la Banca d'Italia;
- c. fideiussione bancaria o assicurativa rilasciata da imprese bancarie o assicurative o da intermediari finanziari che rispondano ai requisiti di cui all'art. 93, comma 3 del Codice. In ogni caso, la garanzia fideiussoria è conforme, ai sensi dell'art. 103, comma 9 del Codice agli schemi tipo di cui al D.M. 19 gennaio 2018, n. 31.

Gli operatori economici, prima di procedere alla sottoscrizione, sono tenuti a verificare che il soggetto garante sia in possesso dell'autorizzazione al rilascio di garanzie mediante accesso ai seguenti siti internet:

- <http://www.bancaditalia.it/compiti/vigilanza/intermediari/index.html>
- <http://www.bancaditalia.it/compiti/vigilanza/avvisi-pub/garanzie-finanziarie/>
- http://www.bancaditalia.it/compiti/vigilanza/avvisi-pub/soggetti-non-legittimati/Intermediari_non_abilitati.pdf
- http://www.ivass.it/ivass/imprese_jsp/HomePage.jsp

In caso di prestazione di **garanzia fideiussoria**, questa dovrà:

- 1) contenere espressa menzione dell'oggetto e del soggetto garantito;
- 2) essere intestata a tutti gli operatori economici del costituito/costituendo raggruppamento temporaneo/consorzio ordinario o del GEIE o dell'aggregazione di rete, ovvero al solo consorzio, in caso di consorzi stabili;
- 3) essere conforme allo schema tipo approvato con D.M. n. 31 del 19 gennaio 2018 (GU n. 83 del 10 aprile 2018) contenente il "Regolamento con cui si adottano gli schemi di contratti tipo per le garanzie fideiussorie previste dagli artt. 103 comma 9 e 104 comma 9 del d.lgs. 18 aprile 2016 n. 50".
- 4) avere validità per 180 giorni dal termine ultimo per la presentazione dell'offerta;

- 5) prevedere espressamente:
- a. la rinuncia al beneficio della preventiva escussione del debitore principale di cui all'art. 1944 del codice civile, volendo ed intendendo restare obbligata in solido con il debitore;
 - b. la rinuncia ad eccepire la decorrenza dei termini di cui all'art. 1957 secondo comma del codice civile;
 - c. la loro operatività entro quindici giorni a semplice richiesta scritta della stazione appaltante;
- 6) contenere l'impegno a rilasciare la garanzia definitiva, ove rilasciata dal medesimo garante;
- 7) essere corredata dall'impegno del garante a rinnovare la garanzia ai sensi dell'art. 93, comma 5 del Codice, su richiesta della stazione appaltante per ulteriori 180 giorni, nel caso in cui al momento della sua scadenza non sia ancora intervenuta l'aggiudicazione.

La garanzia fideiussoria e la dichiarazione di impegno devono essere **sottoscritte** da un soggetto in possesso dei poteri necessari per impegnare il garante ed essere **prodotte** in una delle seguenti forme:

- in originale o in copia autentica ai sensi dell'art. 18 del D.P.R. 28 dicembre 2000, n. 445;
- documento informatico, ai sensi dell'art. 1, lett. p) del d.lgs. 7 marzo 2005 n. 82 sottoscritto con firma digitale dal soggetto in possesso dei poteri necessari per impegnare il garante;
- copia informatica di documento analogico (scansione di documento cartaceo) secondo le modalità previste dall'art. 22, commi 1 e 2, del d.lgs. 82/2005. In tali ultimi casi la conformità del documento all'originale dovrà esser attestata dal pubblico ufficiale mediante apposizione di firma digitale (art. 22, comma 1, del d.lgs. 82/2005) ovvero da apposita dichiarazione di autenticità sottoscritta con firma digitale dal notaio o dal pubblico ufficiale (art. 22, comma 2 del d.lgs. 82/2005).

In caso di richiesta di estensione della durata e validità dell'offerta e della garanzia fideiussoria, il concorrente potrà produrre una nuova garanzia provvisoria di altro garante, in sostituzione della precedente, a condizione che abbia espressa decorrenza dalla data di presentazione dell'offerta.

L'importo della garanzia e del suo eventuale rinnovo è **ridotto** secondo le misure e le modalità di cui all'art. 93, comma 7 del Codice.

Per fruire di dette riduzioni il concorrente segnala e documenta nell'offerta il possesso dei relativi requisiti fornendo copia dei certificati posseduti.

In caso di partecipazione in forma associata, la riduzione del 50% per il possesso della certificazione del sistema di qualità di cui all'articolo 93, comma 7, si ottiene solo se la predetta certificazione sia posseduta da:

- a. tutti gli operatori economici del raggruppamento/consorzio ordinario o del GEIE, ovvero dell'aggregazione di rete;
- b. consorzio stabile e/o consorziate.

Le altre riduzioni previste dall'art. 93, comma 7, del Codice si ottengono nel caso di possesso da parte di una sola associata oppure da parte del consorzio stabile e/o delle consorziate.

È sanabile, mediante soccorso istruttorio, la mancata presentazione della garanzia provvisoria e/o dell'impegno a rilasciare garanzia fideiussoria definitiva solo a condizione che siano stati già costituiti prima della scadenza del termine di presentazione dell'offerta. È onere dell'operatore economico dimostrare che tali documenti siano costituiti in data non successiva al termine di scadenza della presentazione delle offerte. Ai sensi dell'art. 20 del d.lgs. 82/2005, la data e l'ora di formazione del documento informatico sono opponibili ai terzi se apposte in conformità alle regole tecniche sulla validazione (es.: marcatura temporale).

È sanabile, altresì, la presentazione di una garanzia di valore inferiore o priva di una o più caratteristiche tra quelle sopra indicate (intestazione solo ad alcuni partecipanti al raggruppamento, carenza delle clausole obbligatorie, etc.).

Non è sanabile - e quindi è **causa di esclusione** - la sottoscrizione della garanzia provvisoria da parte di un soggetto non legittimato a rilasciare la garanzia o non autorizzato ad impegnare il garante.

11. SOPRALLUOGO

Il sopralluogo presso le aree oggetto di intervento è **obbligatorio**, tenuto conto che è necessario che le offerte vengano formulate, ai sensi dell'art. 79, comma 2 del Codice, soltanto a seguito di una visita dei luoghi. La mancata effettuazione del sopralluogo è **causa di esclusione** dalla procedura di gara.

Il sopralluogo può essere effettuato nei soli giorni feriali, escluso il sabato, nell'orario 9.30-13.00, e non oltre i 5 giorni prima dalla scadenza del bando di gara.

La richiesta di sopralluogo deve essere inoltrata all' Ufficio Speciale Ricostruzione all'indirizzo PEC: pec.usrlaziogare@legalmail.it e deve riportare i seguenti dati dell'operatore economico: nominativo del concorrente; recapito telefonico; recapito fax/indirizzo e-mail; nominativo e qualifica della persona incaricata di effettuare il sopralluogo.

La suddetta richiesta dovrà essere inviata entro le ore 12.00 del quinto giorno antecedente la data del sopralluogo.

Data, ora e luogo del sopralluogo sono comunicati ai concorrenti con almeno 3 giorni di anticipo.

Il sopralluogo può essere effettuato dal rappresentante legale/procuratore/direttore tecnico in possesso del documento di identità, o da soggetto in possesso del documento di identità e apposita delega munita di copia del documento di identità del delegante.

L'Amministrazione comunale di Accumoli rilascia attestazione di avvenuto sopralluogo da inserire all'interno della BUSTA A – “DOCUMENTAZIONE AMMINISTRATIVA”, così come meglio specificato nel successivo punto 15.3.2.

Il soggetto delegato ad effettuare il sopralluogo non può ricevere l'incarico da più concorrenti. In tal caso la stazione appaltante non rilascerà la relativa attestazione ad alcuno dei soggetti deleganti.

In caso di **raggruppamento temporaneo o consorzio ordinario già costituiti, GEIE, aggregazione di rete di cui al punto 5, I), II) e, se costituita in raggruppamento, III)**, in relazione al regime della solidarietà di cui all'art. 48, comma 5, del Codice, tra i diversi operatori economici, il sopralluogo può essere effettuato da un rappresentante legale/procuratore/direttore tecnico di uno degli operatori economici raggruppati, aggregati in rete o consorziati o da soggetto diverso, purché munito della delega del mandatario/capofila.

In caso di **raggruppamento temporaneo o consorzio ordinario non ancora costituiti, aggregazione di rete di cui al punto 5, III) non ancora costituita in raggruppamento**, il sopralluogo è effettuato da un rappresentante legale/procuratore/direttore tecnico di uno degli operatori economici raggruppati, aggregati in rete o consorziati o da soggetto diverso, purché munito della delega di tutti detti operatori. In alternativa l'operatore raggruppando/aggregando/consorziando può effettuare il sopralluogo singolarmente.

In caso di **consorzio stabile** il sopralluogo deve essere effettuato da soggetto munito di delega conferita dal consorzio oppure dall'operatore economico consorziato indicato come esecutore.

La mancata allegazione dell'attestazione di sopralluogo è sanabile mediante soccorso istruttorio ex art. 83, comma 9 del Codice.

12. PAGAMENTO DEL CONTRIBUTO A FAVORE DELL'ANAC.

Gli operatori economici che partecipano alla presente procedura di gara sono esonerati dal versamento del previsto contributo a favore dell'ANAC.

Si rimanda al Comunicato del Presidente dell'Autorità dell'11 ottobre 2017 recante “*Esonero del pagamento del contributo in favore dell'Autorità per l'affidamento dei lavori, servizi e forniture espletati nell'ambito della ricostruzione, pubblica e privata, a seguito degli eventi sismici del 2016 e del 2017 – Istruzioni operative*”.

Sarà onere del RUP sottoscrivere il modello di richiesta di esonero del pagamento ed inviarlo via PEC all'Autorità entro i 15 giorni solari successivi alla pubblicazione del bando.

13. MODALITÀ DI PRESENTAZIONE DELL'OFFERTA E SOTTOSCRIZIONE DEI DOCUMENTI DI GARA

La presentazione dell'offerta (documentazione amministrativa, offerta tecnica e offerta economica) deve essere effettuata sul SATER secondo le modalità esplicitate nelle guide per l'utilizzo della piattaforma, accessibili dal sito <http://intercenter.regione.emilia-romagna.it/agenzia/utilizzo-del-sistema/guide/>.

Si raccomanda di seguire pedissequamente la procedura guidata riportata nelle guide, eseguendo le operazioni richieste nella sequenza riportata nelle stesse.

L'offerta deve essere collocata sul SATER entro e non oltre il termine perentorio delle **ore 23:59 del giorno XX/XX/2019**.

È ammessa offerta successiva, purché entro il termine di scadenza, a sostituzione della precedente.

Prima della scadenza del termine perentorio per la presentazione delle offerte, il concorrente può sottoporre una nuova offerta che all'atto dell'invio invaliderà quella precedentemente inviata. A tal proposito si precisa che qualora, alla scadenza della gara, risultino presenti sul SATER più offerte dello stesso operatore economico, salvo diversa indicazione dell'operatore stesso, verrà ritenuta valida l'offerta collocata temporalmente come ultima.

Ad avvenuta scadenza del sopradetto termine, non sarà possibile inserire alcuna offerta, anche se sostitutiva a quella precedente.

Non sono ammesse offerte incomplete o condizionate. Saranno escluse altresì tutte le offerte redatte o inviate in modo difforme da quello prescritto nel presente disciplinare.

Non sono accettate offerte alternative.

Nessun rimborso è dovuto per la partecipazione alla gara, anche nel caso in cui non si dovesse procedere all'aggiudicazione.

La presentazione dell'offerta mediante il SATER è a totale ed esclusivo rischio del concorrente, il quale si assume qualsiasi rischio in caso di mancata o tardiva ricezione dell'offerta medesima, dovuta, a mero titolo esemplificativo e non esaustivo, a malfunzionamenti degli strumenti telematici utilizzati, a difficoltà di connessione e trasmissione, a lentezza dei collegamenti o a qualsiasi altro motivo, restando esclusa qualsivoglia responsabilità della Stazione Appaltante ove per ritardo o disguidi o motivi tecnici o di altra natura, l'offerta non pervenga entro il previsto termine perentorio.

Trattandosi di procedura gestita su piattaforma telematica, si raccomanda di avviare e concludere per tempo la fase di collocazione dell'offerta sul SATER e di non procedere alla collocazione nell'ultimo giorno e/o nelle ultime ore utile/i.

In ogni caso il concorrente esonera la Stazione Appaltante da qualsiasi responsabilità per malfunzionamenti di ogni natura, mancato funzionamento o interruzioni di funzionamento del SATER.

La Stazione Appaltante si riserva comunque di adottare i provvedimenti che riterrà necessari nel caso di malfunzionamento del SATER.

Per i concorrenti aventi sede legale in Italia o in uno dei Paesi dell'Unione europea, le dichiarazioni sostitutive si redigono ai sensi degli articoli 46 e 47 del D.P.R. 445/2000; per i concorrenti non aventi sede legale in uno dei Paesi dell'Unione europea, le dichiarazioni sostitutive sono rese mediante documentazione idonea equivalente secondo la legislazione dello Stato di appartenenza.

Tutte le dichiarazioni sostitutive rese ai sensi degli artt. 46 e 47 del D.P.R. 445/2000, ivi compreso il DGUE, la domanda di partecipazione, l'offerta tecnica e l'offerta economica devono essere sottoscritte digitalmente dal rappresentante legale del concorrente o da un procuratore.

Il DGUE, la domanda di partecipazione, la dichiarazione circa il possesso dei requisiti professionali devono essere redatte sugli appositi modelli predisposti dalla stazione Appaltante e messi a disposizione all'indirizzo internet <http://intercenter.regione.emilia-romagna.it/> nella sezione dedicata alla presente procedura nonché sul SATER.

La documentazione, ove non richiesta espressamente in originale, potrà essere prodotta in copia autentica o in copia conforme ai sensi, rispettivamente, degli artt. 18 e 19 del D.P.R. 445/2000. Ove non diversamente specificato è ammessa la copia semplice.

In caso di concorrenti non stabiliti in Italia, la documentazione dovrà essere prodotta in modalità idonea equivalente secondo la legislazione dello Stato di appartenenza; si applicano gli articoli 83, comma 3, 86 e 90 del Codice.

Tutta la documentazione da produrre deve essere in lingua italiana o, se redatta in lingua straniera, deve essere corredata da traduzione giurata in lingua italiana. In caso di contrasto tra testo in lingua straniera e testo in lingua italiana prevarrà la versione in lingua italiana, essendo a rischio del concorrente assicurare la fedeltà della traduzione.

In caso di mancanza, incompletezza o irregolarità della traduzione dei documenti contenuti nella busta A, si applica l'art. 83, comma 9 del Codice.

Le offerte tardive **saranno escluse** in quanto irregolari ai sensi dell'art. 59, comma 3, lett. b) del Codice.

L'offerta vincolerà il concorrente ai sensi dell'art. 32, comma 4 del Codice per 180 giorni dalla scadenza del termine indicato per la presentazione dell'offerta.

Nel caso in cui alla data di scadenza della validità delle offerte le operazioni di gara siano ancora in corso, la stazione appaltante potrà richiedere agli offerenti, ai sensi dell'art. 32, comma 4 del Codice, di confermare la validità dell'offerta sino alla data che sarà indicata.

Il mancato riscontro alla richiesta della stazione appaltante sarà considerato come rinuncia del concorrente alla partecipazione alla gara.

14. SOCCORSO ISTRUTTORIO

Le carenze di qualsiasi elemento formale della domanda, e in particolare, la mancanza, l'incompletezza e ogni altra irregolarità essenziale degli elementi e del DGUE, con esclusione di quelle afferenti all'offerta economica e all'offerta tecnica, possono essere sanate attraverso la procedura di soccorso istruttorio di cui all'art. 83, comma 9 del Codice.

L'irregolarità essenziale è sanabile laddove non si accompagni ad una carenza sostanziale del requisito alla cui dimostrazione la documentazione omessa o irregolarmente prodotta era finalizzata. La successiva correzione o integrazione documentale è ammessa laddove consenta di attestare l'esistenza di circostanze preesistenti, vale a dire requisiti previsti per la partecipazione e documenti/elementi a corredo dell'offerta. Nello specifico valgono le seguenti regole:

- il mancato possesso dei prescritti requisiti di partecipazione non è sanabile mediante soccorso istruttorio ed è **causa di esclusione** dalla procedura di gara;
- l'omessa o incompleta nonché irregolare presentazione delle dichiarazioni sul possesso dei requisiti di partecipazione e ogni altra mancanza, incompletezza o irregolarità del DGUE e della domanda, ivi compreso il difetto di sottoscrizione, sono sanabili, ad eccezione delle false dichiarazioni;
- la mancata produzione della dichiarazione di avalimento o del contratto di avalimento, può essere oggetto di soccorso istruttorio solo se i citati elementi erano preesistenti e comprovabili con documenti di data certa anteriore al termine di presentazione dell'offerta;
- la mancata presentazione di elementi a corredo dell'offerta (es. garanzia provvisoria e impegno del fideiussore) ovvero di condizioni di partecipazione gara (es. mandato collettivo speciale o impegno a conferire mandato collettivo), entrambi aventi rilevanza in fase di gara, sono sanabili, solo se preesistenti e comprovabili con documenti di data certa, anteriore al termine di presentazione dell'offerta;
- la mancata presentazione di dichiarazioni e/o elementi a corredo dell'offerta, che hanno rilevanza in fase esecutiva (es. dichiarazione delle parti del servizio ai sensi dell'art. 48, comma 4 del Codice) sono sanabili.

Ai fini della sanatoria la stazione appaltante assegna al concorrente un congruo termine - non superiore a dieci giorni - perché siano rese, integrate o regolarizzate le dichiarazioni necessarie, indicando il contenuto e i soggetti che le devono rendere.

Ove il concorrente produca dichiarazioni o documenti non perfettamente coerenti con la richiesta, la stazione appaltante può chiedere ulteriori precisazioni o chiarimenti, fissando un termine perentorio a pena di esclusione.

In caso di inutile decorso del termine, la stazione appaltante procede all'**esclusione** del concorrente dalla procedura.

Al di fuori delle ipotesi di cui all'articolo 83, comma 9, del Codice è facoltà della stazione appaltante invitare, se necessario, i concorrenti a fornire chiarimenti in ordine al contenuto dei certificati, documenti e dichiarazioni presentati.

15. CONTENUTO DELLA BUSTA A – DOCUMENTAZIONE AMMINISTRATIVA

La busta A contiene la domanda di partecipazione e le dichiarazioni integrative, il DGUE nonché la documentazione a corredo, in relazione alle diverse forme di partecipazione.

Tale documentazione dovrà essere inserita sul SATER secondo le modalità indicate nelle guide per l'utilizzo della piattaforma reperibili al seguente indirizzo <http://intercenter.regione.emilia-romagna.it/agenzia/utilizzo-del-sistema/guide/>

15.1 DOMANDA DI PARTECIPAZIONE

La domanda di partecipazione è redatta, in bollo secondo il modello di cui all'Allegato 1 – Domanda di partecipazione (disponibile sul SATER) e contiene tutte le seguenti informazioni e dichiarazioni.

Il concorrente indica la forma singola o associata con la quale partecipa alla gara (professionista singolo, associazione professionale, società, raggruppamento temporaneo, consorzio stabile, aggregazione di rete, GEIE).

In caso di partecipazione in raggruppamento temporaneo o consorzio ordinario, aggregazione di rete, GEIE, il concorrente fornisce i dati identificativi (ragione sociale, codice fiscale, sede) e il ruolo di ciascun operatore economico (mandataria/mandante; capofila/consorziata).

Nel caso di consorzio stabile, il consorzio indica il consorziato per il quale concorre alla gara; diversamente si intende che lo stesso partecipa in nome e per conto proprio.

La domanda di partecipazione è sottoscritta digitalmente e presentata:

- nel caso di professionista singolo, dal professionista;
- nel caso di studio associato, da tutti gli associati o dal rappresentante munito di idonei poteri;
- nel caso di società o consorzi stabili, dal legale rappresentante.
- nel caso di raggruppamento temporaneo o consorzio ordinario costituito, dal legale rappresentante della mandataria/capofila.
- nel caso di raggruppamento temporaneo o consorzio ordinario non ancora costituiti, dal legale rappresentante di ciascuno dei soggetti che costituiranno il raggruppamento o consorzio;
- nel caso di aggregazioni di rete si fa riferimento alla disciplina prevista per i raggruppamenti temporanei, in quanto compatibile. In particolare:
 - a. se la rete è dotata di un organo comune con potere di rappresentanza e con soggettività giuridica (cd. rete - soggetto), dal legale rappresentante dell'organo comune;
 - b. se la rete è dotata di un organo comune con potere di rappresentanza ma è priva di soggettività giuridica (cd. rete - contratto), dal legale rappresentante dell'organo comune nonché dal legale rappresentante di ciascuno degli operatori economici dell'aggregazione di rete;
 - c. se la rete è dotata di un organo comune privo del potere di rappresentanza o se è sprovvista di organo comune, oppure se l'organo comune è privo dei requisiti di qualificazione richiesti per assumere la veste di mandataria, dal legale rappresentante dell'operatore economico retista che

riveste la qualifica di mandataria, ovvero, in caso di partecipazione nelle forme del raggruppamento da costituirsi, dal legale rappresentante di ciascuno degli operatori economici dell'aggregazione di rete.

Nel caso di consorzio stabile di cui all'art.45, comma 2, lettere b) e c) del Codice la domanda è sottoscritta digitalmente dal consorzio medesimo.

Il concorrente allega sul SATER:

- a) copia fotostatica di un documento d'identità del sottoscrittore;
- b) copia conforme all'originale della procura

Qualora le dichiarazioni e/o le attestazioni e/o l'offerta tecnica e/o l'offerta economica siano sottoscritte da un procuratore (generale o speciale), il concorrente allega sul SATER anche copia della procura oppure del verbale di conferimento che attesti i poteri del sottoscrittore e gli estremi dell'atto notarile oppure nel solo caso in cui dalla visura camerale del concorrente risulti l'indicazione espressa dei poteri rappresentativi conferiti con la procura, la dichiarazione sostitutiva resa dal procuratore attestante la sussistenza dei poteri rappresentativi risultanti dalla visura ovvero copia della visura camerale.

15.2 DOCUMENTO DI GARA UNICO EUROPEO

Il concorrente compila il DGUE di cui allo schema allegato al DM del Ministero delle Infrastrutture e Trasporti del 18 luglio 2016 o successive modifiche, utilizzando il modello presente sul SATER secondo quanto di seguito indicato.

Il DGUE presente sul SATER, una volta compilato, dovrà essere scaricato, firmato digitalmente e allegato all'interno della busta "Documentazione amministrativa".

Parte II – Informazioni sull'operatore economico

Il concorrente rende tutte le informazioni richieste mediante la compilazione delle parti pertinenti.

In caso di ricorso all'avvalimento si richiede la compilazione della sezione C

Il concorrente indica la denominazione dell'operatore economico ausiliario e i requisiti oggetto di avvalimento.

Il concorrente, per ciascuna ausiliaria, allega sul SATER:

- 1) DGUE redatto compilando il modello presente sul SATER, a firma dell'ausiliaria, contenente le informazioni di cui alla parte II, sezioni A e B, alla parte III, alla parte IV, in relazione ai requisiti oggetto di avvalimento, e alla parte VI;
- 2) dichiarazione integrativa a firma dell'ausiliaria nei termini di cui al punto 15.3.1;
- 3) dichiarazione sostitutiva di cui all'art. 89, comma 1 del Codice, sottoscritta digitalmente dall'ausiliaria, con la quale quest'ultima si obbliga, verso il concorrente e verso la stazione appaltante, a mettere a disposizione, per tutta la durata dell'appalto, le risorse necessarie di cui è carente il concorrente;
- 4) originale o copia autentica del contratto di avvalimento, in virtù del quale l'ausiliaria si obbliga, nei confronti del concorrente, a fornire i requisiti e a mettere a disposizione le risorse necessarie, che devono essere dettagliatamente descritte, per tutta la durata dell'appalto. A tal fine il contratto di avvalimento contiene, **a pena di nullità**, ai sensi dell'art. 89 comma 1 del Codice, la specificazione dei requisiti forniti e delle risorse messe a disposizione dall'ausiliaria; nel caso di messa a disposizione di titoli di studio e professionali ed esperienze professionali pertinenti, deve essere indicato l'operatore economico che esegue direttamente il servizio per cui tali capacità sono richieste;
- 5) PASSOE dell'ausiliaria;

In caso di ricorso al subappalto si richiede la compilazione della sezione D

Il concorrente, pena l'impossibilità di ricorrere al subappalto, indica l'elenco delle prestazioni che intende subappaltare con la relativa quota percentuale dell'importo complessivo del contratto.

Il concorrente, ai sensi dell'art. 105, comma 6 del Codice, la denominazione dei tre subappaltatori proposti.

Il concorrente, per ciascun subappaltatore, allega:

- 1) DGUE del subappaltatore firmato digitalmente, contenente le informazioni di cui alla parte II, sezioni A e B, alla parte III, sezioni A, C e D, e alla parte VI;
- 2) dichiarazione integrativa a firma del subappaltatore nei termini indicati al punto 15.3.1;
- 3) PASSOE del subappaltatore.

Parte III – Motivi di esclusione

Il concorrente dichiara di non trovarsi nelle condizioni previste dal punto 6 del presente disciplinare (Sez. A-B-C-D).

Fino all'aggiornamento del DGUE al decreto correttivo di cui al d.lgs. 19 aprile 2017 n. 56, ciascun soggetto che compila il DGUE dovrà allegare una dichiarazione integrativa in ordine al possesso dei requisiti di all'art. 80, comma 5 lett. c) c-bis) c-ter) f-bis) e f-ter) del Codice – cfr. punto 15.3.1 del presente Disciplinare.

Parte IV – Criteri di selezione

Il concorrente dichiara di possedere tutti i requisiti richiesti dai criteri di selezione barrando direttamente la sezione «**α**» ovvero compilando quanto segue:

- a) la sezione A per dichiarare il possesso del requisito relativo all'idoneità professionale di cui par. 7.1 del presente disciplinare;
- b) la sezione B per dichiarare il possesso del requisito relativo alla capacità economico-finanziaria di cui al par. 7.2 del presente disciplinare;
- c) la sezione C per dichiarare il possesso del requisito relativo alla capacità professionale e tecnica di cui al par. 7.3 del presente disciplinare;
- d) la sezione D per dichiarare il possesso del requisito relativo ai sistemi di garanzia della qualità e norme di gestione ambientale di cui al par. 7.3 del presente disciplinare.

Parte VI – Dichiarazioni finali

Il concorrente rende tutte le informazioni richieste mediante la compilazione delle parti pertinenti.

Il DGUE è sottoscritto, mediante **firma digitale** dai seguenti soggetti:

- nel caso di professionista singolo, dal professionista;
- nel caso di studio associato, da tutti gli associati o dal rappresentante munito di idonei poteri;
- nel caso di società o consorzi, dal legale rappresentante.

Il DGUE è presentato, oltre che dal concorrente singolo, da ciascuno dei seguenti soggetti

- nel caso di raggruppamenti temporanei, consorzi ordinari, GEIE, da ciascuno degli operatori economici che partecipano alla procedura in forma congiunta;
- nel caso di aggregazione di rete, dall'organo comune, ove presente e da tutti retisti partecipanti;
- nel caso di consorzi stabili, dal consorzio e dai consorziati per conto dei quali il consorzio concorre;

In caso di incorporazione, fusione societaria o cessione d'azienda, le dichiarazioni di cui all'art. 80, commi 1, 2 e 5, lett. l) del Codice, devono riferirsi anche ai soggetti di cui all'art. 80 comma 3 del Codice che hanno operato presso la società incorporata, fusasi o che ha ceduto l'azienda nell'anno antecedente la data di pubblicazione del bando di gara.

15.3 DICHIARAZIONI INTEGRATIVE E DOCUMENTAZIONE A CORREDO

15.3.1 Dichiarazioni integrative

Ciascun concorrente rende le seguenti dichiarazioni, anche ai sensi degli artt. 46 e 47 del D.P.R. 445/2000, con le quali:

1. dichiara i seguenti dati:

Per i professionisti singoli

a. dati identificativi (nome, cognome, data e luogo di nascita, codice fiscale, residenza);

Per i professionisti associati

b. dati identificativi (nome, cognome, data e luogo di nascita, codice fiscale, residenza) di tutti i professionisti associati;

c. requisiti (estremi di iscrizione ai relativi albi professionali) di cui all'art. 1 del d.m. 263/2016 con riferimento a tutti i professionisti associati;

Per le società di professionisti

d. dati identificativi (nome, cognome, data e luogo di nascita, codice fiscale, residenza) di tutti i soggetti di cui all'art. 80, comma 3 del Codice oppure la banca dati ufficiale o il pubblico registro da cui i medesimi possono essere ricavati in modo aggiornato alla data di presentazione dell'offerta;

e. estremi di iscrizione ai relativi albi professionali dei soci;

f. organigramma aggiornato di cui all'art. 2 del D.M. 263/2016;

In alternativa alle dichiarazioni di cui alle lett. e) e f), il concorrente dichiara che i medesimi dati aggiornati sono riscontrabili sul casellario delle società di ingegneria e professionali dell'ANAC.

Per le società di ingegneria

g. dati identificativi (nome, cognome, data e luogo di nascita, codice fiscale, residenza) di tutti i soggetti di cui all'art. 80, comma 3 del Codice oppure la banca dati ufficiale o il pubblico registro da cui i medesimi possono essere ricavati in modo aggiornato alla data di presentazione dell'offerta;

h. estremi dei requisiti (titolo di studio, data di abilitazione e n. iscrizione all'albo professionale) del direttore tecnico di cui all'art. 3 del d.m. 263/2016;

i. organigramma aggiornato di cui all'art. 3 del d.m. 263/2016.

In alternativa alle dichiarazioni di cui alle lett. h) e i), il concorrente dichiara che i medesimi dati aggiornati sono riscontrabili sul casellario delle società di ingegneria e professionali dell'ANAC.

Per i consorzi stabili

j. dati identificativi (nome, cognome, data e luogo di nascita, codice fiscale, residenza) di tutti i soggetti di cui all'art. 80, comma 3 del Codice oppure la banca dati ufficiale o il pubblico registro da cui i medesimi possono essere ricavati in modo aggiornato alla data di presentazione dell'offerta;

2. dichiara, con riferimento ai professionisti che espletano l'incarico di cui al punto **7.1 lett. c)**, i seguenti dati: nome, cognome, data di nascita, codice fiscale, iscrizione al relativo albo professionale,

3. **[in merito all'affidamento del servizio di coordinamento della sicurezza]** dichiara, con riferimento al professionista di cui al punto **7.1 d)** i seguenti dati: nome, cognome, data di nascita, codice fiscale, abilitazione ai sensi dell'art. 98 del d. lgs. 81/2008;

4. **[Per la relazione geologica]** dichiara, con riferimento al professionista di cui al punto **7.1 lett. e)**: nome, cognome, data di nascita, codice fiscale, dati relativi ai requisiti abilitativi richiesti, forma di partecipazione;

5. dichiara remunerativa l'offerta economica presentata giacché per la sua formulazione ha preso atto e tenuto conto:

a) delle condizioni contrattuali e degli oneri compresi quelli eventuali relativi in materia, di assicurazione, di condizioni di lavoro e di previdenza e assistenza in vigore nel luogo dove devono essere svolti i servizi;

- b) di tutte le circostanze generali, particolari e locali, nessuna esclusa ed eccettuata, che possono avere influito o influire sia sulla prestazione dei servizi, sia sulla determinazione della propria offerta;
6. accetta, senza condizione o riserva alcuna, tutte le norme e disposizioni contenute nella documentazione gara;
 7. accetta il Protocollo di legalità di cui al successivo art. 26 (ex art. 1, comma 17 della l. 190/2012) e, inoltre, dichiara ed attesta:
 - a) di essere iscritto **all'Elenco speciale dei professionisti ex art. 34 del D.L. 189/2016 e s.m.i.** (e di cui alle **Ordinanze del Commissario straordinario n. 12 del 9 gennaio 2017 e n. 33 dell'11 luglio 2017**) ovvero (in caso di oggettiva impossibilità di presentare, attualmente, domanda di iscrizione al suddetto elenco speciale da parte di coloro che svolgono prestazioni specialistiche, connesse e/o afferenti alle attività di progettazione di cui al presente bando, per le quali non è prescritta l'iscrizione in apposito albo) attesta l'esercizio di attività professionale per la quale è prescritta la sola iscrizione ad un elenco della Pubblica Amministrazione ovvero di un Ente pubblico, nonché il possesso dei requisiti prescritti ai fini dell'iscrizione nell'Elenco speciale dei professionisti sopra indicato;
 - b) di non aver superato e di non superare, nemmeno con la presente partecipazione, **i limiti per l'affidamento di incarichi in relazione a servizi tecnici** di cui all'art. 3 dell'Ordinanza del Commissario straordinario n. 33 dell'11 luglio 2017 ovvero di aver ottenuto l'autorizzazione in deroga prevista dalla medesima Ordinanza, che allega alla presente dichiarazione, e di non superare i limiti ivi consentiti;
 8. accetta, ai sensi dell'art. 100, comma 2 del Codice, i requisiti particolari per l'esecuzione del contratto nell'ipotesi in cui risulti aggiudicatario;

Per gli operatori economici non residenti e privi di stabile organizzazione in Italia

9. si impegna ad uniformarsi, in caso di aggiudicazione, alla disciplina di cui agli articoli 17, comma 2, e 53, comma 3 del D.P.R. 633/1972 e a comunicare alla stazione appaltante la nomina del proprio rappresentante fiscale, nelle forme di legge;
10. dichiara di aver preso visione dei luoghi **oppure** allega il certificato rilasciato dalla stazione appaltante attestante la presa visione dello stato dei luoghi;
11. indica i seguenti dati: domicilio fiscale; codice fiscale, partita IVA; indica l'indirizzo PEC **oppure**, solo in caso di concorrenti aventi sede in altri Stati membri, l'indirizzo di posta elettronica ai fini delle comunicazioni di cui all'art. 76 del Codice;
12. autorizza qualora un partecipante alla gara eserciti la facoltà di "accesso agli atti", la stazione appaltante a rilasciare copia di tutta la documentazione presentata per la partecipazione alla gara **oppure** non autorizza, qualora un partecipante alla gara eserciti la facoltà di "accesso agli atti", la stazione appaltante a rilasciare copia dell'offerta tecnica e delle spiegazioni che saranno eventualmente richieste in sede di verifica delle offerte anomale, in quanto coperte da segreto tecnico/commerciale. Tale dichiarazione dovrà essere adeguatamente motivata e comprovata ai sensi dell'art. 53, comma 5, lett. a), del Codice;
13. attesta di essere informato, ai sensi e per gli effetti dell'articolo 13 del decreto legislativo 30 giugno 2003, n. 196 e del Regolamento (CE) 27 aprile 2016, n. 2016/679/UE, che i dati personali raccolti saranno trattati, anche con strumenti informatici, esclusivamente nell'ambito della presente gara, nonché dell'esistenza dei diritti di cui all'articolo 7 del medesimo decreto legislativo, nonché del Regolamento (CE).

Per gli operatori economici ammessi al concordato preventivo con continuità aziendale di cui all'art. 186 bis del R.D. 16 marzo 1942, n. 267

14. indica, utilizzando anche l'apposito modello predisposto dalla Stazione Appaltante (Allegato 4 - Schema dichiarazioni concordato preventivo con continuità aziendale) ad integrazione di quanto

indicato nella parte III, sez. C, lett. d) del DGUE, i seguenti estremi del provvedimento di ammissione al concordato e del provvedimento di autorizzazione a partecipare alle gare rilasciati dal Tribunale di nonché dichiara di non partecipare alla gara quale mandataria di un raggruppamento temporaneo di imprese e che le altre imprese aderenti al raggruppamento non sono assoggettate ad una procedura concorsuale ai sensi dell'art. 186 *bis*, comma 6 del R.D. 16 marzo 1942, n. 267.

Le dichiarazioni integrative sono sottoscritte digitalmente:

- nel caso di professionista singolo, dal professionista;
- nel caso di studio associato, da tutti gli associati o dal rappresentante munito di idonei poteri;
- nel caso di società o consorzi, dal legale rappresentante.

Le dichiarazioni integrative sono presentate, oltre che dal concorrente singolo, dai seguenti soggetti nei termini indicati:

- nel caso di raggruppamenti temporanei/consorzi ordinari da costituire, da tutti gli operatori economici raggruppandi o consorziandi;
- nel caso di raggruppamenti temporanei/consorzi ordinari costituiti/consorzi stabili:
 - dalla mandataria/capofila/consorzio stabile;
 - da ciascuna delle mandanti/consorziate esecutrici, con riferimento a:
 - integrazioni al DGUE;
 - elenco soggetti di cui all'art. 80, comma 3, e idoneità professionale in relazione alla propria ragione sociale;
 - Codice di comportamento;
 - Operatori non residenti;
 - Privacy;
 - (Se pertinente) concordato preventivo.

La rete si conforma alla disciplina dei raggruppamenti temporanei.

Le dichiarazioni integrative sono, inoltre, presentate da ciascuna ausiliaria con riferimento a: integrazioni al DGUE, elenco soggetti di cui all'art. 80, comma 3; codice di comportamento; operatori non residenti; privacy e, ove pertinente, concordato preventivo;

Le dichiarazioni integrative sono, inoltre, presentate da ciascun subappaltatore con riferimento a:

- integrazioni al DGUE;
- elenco dei soggetti di cui all'art. 80, comma 3.

Le dichiarazioni potranno essere rese o sotto forma di allegati alla domanda di partecipazione ovvero quali sezioni interne alla domanda medesima debitamente compilate e sottoscritte dagli operatori dichiaranti nonché dal sottoscrittore della domanda di partecipazione.

15.3.2 Documentazione a corredo

Il concorrente oltre al DGUE e all'Allegato 1 – Domanda di partecipazione allega sul SATER la seguente documentazione:

15. copia fotostatica di un documento d'identità del sottoscrittore;
16. (in caso di sottoscrizione del procuratore) copia conforme all'originale della procura oppure nel solo caso in cui dalla visura camerale del concorrente risulti l'indicazione espressa dei poteri rappresentativi conferiti con la procura, la dichiarazione sostitutiva resa dal procuratore attestante la sussistenza dei poteri rappresentativi risultanti dalla visura”.
17. PASSOE di cui all'art. 2, comma 3 lett. b) della delibera ANAC n. 157/2016, relativo al concorrente; in aggiunta, nel caso in cui il concorrente ricorra all'avvalimento ai sensi dell'art. 49

del Codice, anche il PASSOE relativo all'ausiliaria; in caso di subappalto anche il PASSOE del subappaltatore;

18. documento attestante la garanzia provvisoria con allegata dichiarazione di impegno di un fideiussore di cui all'art. 93, comma 8 del Codice;
19. attestazione di avvenuto pagamento dell'imposta di bollo secondo le indicazioni di cui all'allegato modello F23;
20. attestazione di avvenuto sopralluogo.

Per gli operatori economici che presentano la cauzione provvisoria in misura ridotta, ai sensi dell'art. 93, comma 7 del Codice

21. copia conforme della certificazione di cui all'art. 93, comma 7 del Codice che giustifica la riduzione dell'importo della cauzione;

Nel caso studi associati

22. statuto dell'associazione professionale e, ove non indicato il rappresentante, l'atto di nomina di quest'ultimo con i relativi poteri;

15.3.3 Documentazione e dichiarazioni ulteriori per i soggetti associati

Le dichiarazioni di cui al presente paragrafo sono sottoscritte secondo le modalità di cui al punto 15.1.

Per i raggruppamenti temporanei già costituiti

- copia autentica del mandato collettivo irrevocabile con rappresentanza conferito alla mandataria per atto pubblico o scrittura privata autenticata.
- dichiarazione in cui si indica, ai sensi dell'art. 48, co 4 del Codice, le parti del servizio, ovvero la percentuale in caso di servizi indivisibili, che saranno eseguite dai singoli operatori economici riuniti o consorziati;
- dichiarazione dei seguenti dati: nome, cognome, codice fiscale, estremi dei requisiti (titolo di studio, data di abilitazione e n. iscrizione all'albo professionale), posizione nel raggruppamento del giovane professionista di cui all'art. 4 del D.M. 263/2016.

Per i consorzi ordinari o GEIE già costituiti

- atto costitutivo e statuto del consorzio o GEIE, in copia autentica, con indicazione del soggetto designato quale capofila.
- dichiarazione in cui si indica, ai sensi dell'art. 48, co 4 del Codice, le parti del servizio ovvero la percentuale in caso di servizio indivisibili, che saranno eseguite dai singoli operatori economici consorziati.

Per i raggruppamenti temporanei o consorzi ordinari o GEIE non ancora costituiti

- dichiarazione attestante:
 - a. l'operatore economico al quale, in caso di aggiudicazione, sarà conferito mandato speciale con rappresentanza o funzioni di capogruppo;
 - b. l'impegno, in caso di aggiudicazione, ad uniformarsi alla disciplina vigente con riguardo ai raggruppamenti temporanei o consorzi o GEIE ai sensi dell'art. 48 comma 8 del Codice conferendo mandato collettivo speciale con rappresentanza al componente qualificato come mandatario che stipulerà il contratto in nome e per conto delle mandanti/consorziate;
 - c. ai sensi dell'art. 48, co 4 del Codice, le parti del servizio che saranno eseguite dai singoli operatori economici riuniti o consorziati;
 - d. (solo per i raggruppamenti temporanei) nome, cognome, codice fiscale, estremi dei requisiti (titolo di studio, data di abilitazione e n. iscrizione all'albo professionale) del giovane professionista di cui all'art. 4, comma 1, del d.m. 263/2016 e relativa posizione, ai sensi del comma 2.

Per le aggregazioni di rete

I. rete dotata di organo comune con potere di rappresentanza e soggettività giuridica (cd. rete - soggetto):

- copia autentica o copia conforme del contratto di rete, redatto per atto pubblico o scrittura privata autenticata, ovvero per atto firmato digitalmente a norma dell'art. 25 del d.lgs. 82/2005, con indicazione dell'organo comune che agisce in rappresentanza della rete;
- dichiarazione, sottoscritta dal legale rappresentante dell'organo comune, che indichi per quali operatori economici la rete concorre;
- dichiarazione che indichi le parti del servizio, ovvero la percentuale in caso di servizi indivisibili, che saranno eseguite dai singoli operatori economici aggregati.

II. rete dotata di organo comune con potere di rappresentanza ma priva di soggettività giuridica (cd. rete-contratto):

- copia autentica del contratto di rete, redatto per atto pubblico o scrittura privata autenticata, ovvero per atto firmato digitalmente a norma dell'art. 25 del d.lgs. 82/2005, recante il mandato collettivo irrevocabile con rappresentanza conferito alla mandataria; qualora il contratto di rete sia stato redatto con mera firma digitale non autenticata ai sensi dell'art. 24 del d.lgs. 82/2005, il mandato nel contratto di rete non può ritenersi sufficiente e sarà obbligatorio conferire un nuovo mandato nella forma della scrittura privata autenticata, anche ai sensi dell'art. 25 del d.lgs. 82/2005;
- dichiarazione che indichi le parti del servizio ovvero la percentuale in caso di servizio indivisibili, che saranno eseguite dai singoli operatori economici aggregati.

III. rete dotata di organo comune privo di potere di rappresentanza ovvero sprovvista di organo comune, oppure se l'organo comune è privo dei requisiti di qualificazione (in tali casi partecipa nelle forme del raggruppamento costituito o costituendo):

- a) in caso di raggruppamento temporaneo costituito:** copia autentica del contratto di rete, redatto per atto pubblico o scrittura privata autenticata ovvero per atto firmato digitalmente a norma dell'art. 25 del d.lgs. 82/2005 con allegato il mandato collettivo irrevocabile con rappresentanza conferito alla mandataria, recante l'indicazione del soggetto designato quale mandatario e delle parti del servizio, ovvero della percentuale in caso di servizio/forniture indivisibili, che saranno eseguite dai singoli operatori economici aggregati;
- b) in caso di raggruppamento temporaneo costituendo:** copia autentica del contratto di rete, redatto per atto pubblico o scrittura privata autenticata, ovvero per atto firmato digitalmente a norma dell'art. 25 del d.lgs. 82/2005, con allegate le dichiarazioni, rese da ciascun concorrente aderente al contratto di rete, attestanti:
 - a quale concorrente, in caso di aggiudicazione, sarà conferito mandato speciale con rappresentanza o funzioni di capogruppo;
 - l'impegno, in caso di aggiudicazione, ad uniformarsi alla disciplina vigente in materia di raggruppamenti temporanei;
 - le parti del servizio, ovvero la percentuale in caso di servizio/forniture indivisibili, che saranno eseguite dai singoli operatori economici aggregati in rete.

Nei casi di cui ai punti a) e b), qualora il contratto di rete sia stato redatto con mera firma digitale non autenticata ai sensi dell'art. 24 del d.lgs. 82/2005, il mandato dovrà avere la forma dell'atto pubblico o della scrittura privata autenticata, anche ai sensi dell'art. 25 del d.lgs. 82/2005.

Il mandato collettivo irrevocabile con rappresentanza potrà essere conferito alla mandataria con scrittura privata.

Le dichiarazioni di cui al presente paragrafo potranno essere rese o sotto forma di allegati alla domanda di partecipazione ovvero quali sezioni interne alla domanda medesima.

16. CONTENUTO DELLA BUSTA B – OFFERTA TECNICA

La Busta “B – OFFERTA TECNICA”, deve contenere, **a pena di esclusione**, i documenti contenenti le proposte relative agli **elementi di natura qualitativa** di cui alla seguente tabella riepilogativa “**Criteri di Valutazione**” (criteri A, B e C).

La documentazione dovrà essere allegata sul SATER secondo le modalità esplicitate nelle guide per l'utilizzo della piattaforma SATER accessibili dal sito <http://intercenter.regione.emilia-romagna.it/agenzia/utilizzo-del-sistema/guide/>

CRITERI DI VALUTAZIONE			Sub punteggi	Fattori ponderali	Valutazione
A		Professionalità e adeguatezza dell'offerta		40	Valutazione qualitativa
A.1 professionalità, adeguatezza desunta da n. 3 servizi	sub criterio A.1.1	Progettazione di interventi ricadenti nella categoria d'opera prevalente oggetto di gara.	20		
	sub criterio A.1.2	Soluzioni progettuali adottate al fine di ottimizzare il costo globale di costruzione, di manutenzione e di gestione lungo il ciclo di vita dell'opera.	10		
	sub criterio A.1.3	Modalità di svolgimento della Direzione dei lavori relativa ai servizi descritti.	7		
	sub criterio A.1.4	Modalità di svolgimento del Coordinamento della sicurezza in fase di esecuzione.	3		
B		Caratteristiche metodologiche del servizio		30	Valutazione qualitativa
B.1 Modalità e qualità dell'esecuzione del servizio	sub criterio B.1.1	Le tematiche principali che, a parere del concorrente, caratterizzano le prestazioni oggetto del presente affidamento.	5		
	sub criterio B.1.2	Metodologia di approccio nell'espletamento dell'incarico (articolazione temporale delle varie fasi, misure/interventi finalizzati a garantire la qualità della prestazione fornita);	5		
	sub criterio B.1.3	Le modalità di interazione/integrazione con la committenza	5		
	sub criterio B.1.4	Inserimento elementi innovativi.	5		
B.2 Adeguatezza della struttura tecnico organizzativa	sub criterio B.2.1	Risorse umane dedicate al servizio	5		
	sub criterio B.2.1	Strumenti informatici messi a disposizione per lo sviluppo e gestione del progetto	5		
C		Ribasso sul corrispettivo posto a base di gara		20	Valutazione quantitativa
D		Tempo di esecuzione della progettazione		10	Valutazione quantitativa
TOTALE PUNTEGGIO				100	

La suddetta busta “B – Offerta tecnica” contiene, **a pena di esclusione**, i documenti di seguito indicati:

- a) Con riferimento alle caratteristiche di «**Professionalità e adeguatezza dell'offerta**» indicate al punto 18.1 lett. A e al ***Criterio A.1. – Professionalità, adeguatezza desunta da n. 3 servizi*** ***punteggio massimo 40 punti*** il concorrente dovrà redigere apposta:
 - **(Relazione tecnica illustrativa con relativa documentazione grafica** afferente a di **n. 3 (tre)** servizi (eseguiti **nell'intera vita professionale** antecedenti la data di pubblicazione del bando di gara) relativi ad interventi ritenuti dal concorrente significativi della propria capacità a realizzare la prestazione sotto il profilo tecnico, scelti tra interventi qualificabili affini a quelli oggetto dell'affidamento, secondo quanto stabilito dalle Linee Guida ANAC e dalle tariffe professionali,

facendo specifico riferimento alle categorie e ID di opere di cui alla Tabella Z-1 del D.M. 17 giugno 2016 previste nel presente appalto.

I tre servizi potranno essere complessivi (Progettazione più Direzione Lavori e CSE) o parziali, di cui uno dovrà comprendere la Progettazione e almeno uno dovrà comprendere la Direzione Lavori ed il Coordinamento della sicurezza.

I servizi presentati dovranno inoltre evidenziare le seguenti specificità:

- a. *sub - criterio A.1.1 - Progettazione di interventi ricadenti nella categoria d'opera prevalente oggetto di gara*
- b. *sub - criterio A.1.2 - Soluzioni progettuali adottate al fine di ottimizzare il costo globale di costruzione, di manutenzione e di gestione lungo il ciclo di vita dell'opera*
- c. *sub - criterio A.1.3 - Modalità di svolgimento della Direzione dei lavori relativa ai servizi descritti.*
- d. *sub - criterio A.1.4 Modalità di svolgimento del Coordinamento della sicurezza in fase di esecuzione.*

Verranno ritenute più adeguate quelle offerte la cui documentazione consenta di stimare, per più aspetti, il livello di specifica professionalità, affidabilità e, quindi, di qualità del concorrente, in quanto si dimostra che il concorrente ha redatto progetti di consolidamento di pendii e di bonifica di movimenti franosi complessi e che rispondono meglio agli obiettivi che persegue la stazione appaltante e che sono studiati con il fine di ottimizzare il costo degli interventi.

La suddetta relazione dovrà essere redatta per ogni tipologia di servizio svolto e composta al massimo da:

- un numero massimo di 3 (tre) facciate formato A3, con stampa solo fronte facciata per la rappresentazione grafica
- un numero massimo di 2 (due) facciate in formato A4, con stampa solo fronte facciata, interlinea singola, carattere Arial 11 o similare, margini superiore e inferiore 2,5 cm, destro e sinistro 2 cm, nelle quali siano indicati:
 - la descrizione dell'opera e l'importo dei lavori;
 - il luogo di esecuzione;
 - il committente;
 - il periodo di esecuzione;
 - l'indicazione delle classi e categorie (con i relativi importi) nelle quali l'opera si suddivide e l'indicazione delle caratteristiche principali dei servizi svolti (progettazione e/o di Direzione Lavori e/o di coordinamento della sicurezza);
 - la precisazione di aver concluso la prestazione;
 - obiettivi della progettazione (o di altro servizio) e risultati conseguiti, con specifico riferimento agli aspetti strutturali, edili ed impiantistici;
 - Certificato del committente attestante la regolare esecuzione della prestazione.

Dal conteggio delle facciate sono esclusi eventuali copertine e sommari/indici, mentre sono compresi figure, schemi e grafici che il concorrente eventualmente inserirà nel testo della relazione illustrativa.

Sono valutabili anche i servizi svolti per committenti privati. Qualora il concorrente superi il numero massimo di facciate indicate, la Commissione Giudicatrice non leggerà le facciate successive a quelle sopra indicate.

- b)** Con riferimento alle «**caratteristiche metodologiche dell'offerta**» indicate al punto 18.1 lett. B
- Il concorrente dovrà esporre, in modo chiaro e sintetico, i principi, i criteri e le scelte organizzative volte ad ottimizzare l'esito delle prestazioni dedotte in contratto, con esplicito riferimento ai criteri e sub-criteri di valutazione di seguito indicati.

Critério B.1 - Modalità e qualità dell'esecuzione del servizio - punteggio massimo 20 punti:

Il concorrente dovrà redigere **una relazione tecnica illustrativa e metodologica** che spieghi le caratteristiche e le modalità con cui saranno svolte le prestazioni in oggetto.

La relazione tecnico-illustrativa, dovrà essere costituita da un massimo di 6 (sei) facciate, con stampa solo fronte facciata, in formato A4, interlinea singola, carattere Arial 11 o similare, margini superiore e inferiore 2,5 cm, destro e sinistro 2 cm; la relazione dovrà fare esplicito riferimento ai seguenti sub-criteri (ciascuno di essi dovrà costituire un paragrafo della relazione):

Dovranno essere illustrate con precisione e concretezza:

- a. *sub - criterio B.1.1 - le tematiche principali* che, a parere del concorrente, caratterizzano le prestazioni oggetto del presente affidamento;
- b. *sub - criterio B.1.2 - l'impostazione e la metodologia di approccio* che il concorrente intende adottare nell'espletamento dell'incarico (articolazione temporale delle varie fasi, misure/interventi finalizzati a garantire la qualità della prestazione fornita);
- c. *sub - criterio B.1.3 - Le modalità di interazione/integrazione* con la committenza nelle diverse sedi (incontri organizzati dalla stazione appaltante, acquisizione pareri, validazione e approvazione del progetto, ecc.), modalità di organizzazione dello scambio di informazioni con il RUP e/o con le figure da lui indicate (incontri, chiarimenti, elaborati integrativi, trasmissione documentale, ecc.) anche con la condivisione di documenti digitali in modalità remota tramite un sistema tipo "cloud" o strumenti equivalenti.
- d. *sub - criterio B.1.4 - Inserimento elementi innovativi*: dovranno essere indicati, nell'ambito della proposta progettuale, gli elementi e/o tecniche innovativi in grado di combinare soluzioni tecniche finalizzate al migliore perseguimento dell'obiettivo della mitigazione del rischio idrogeologico

Criterio B.2 – Adeguatezza della struttura tecnico organizzativa punteggio massimo 10 punti:

Il concorrente dovrà redigere una relazione tecnica illustrativa e metodologica che spieghi le caratteristiche e le modalità con cui saranno svolte le prestazioni in oggetto.

La relazione tecnico-illustrativa, dovrà essere costituita da un massimo di 5 (cinque) facciate, con stampa solo fronte facciata, in formato A4, interlinea singola, carattere Arial 11 o similare, margini superiore e inferiore 2,5 cm, destro e sinistro 2 cm; la relazione dovrà fare esplicito riferimento ai seguenti sub-criteri (ciascuno di essi dovrà costituire un paragrafo della relazione):

Dovranno essere illustrate con precisione e concretezza:

- a. *sub - criterio B.2.1 - Risorse umane dedicate al servizio*: dovranno essere indicate con precisione e concretezza le risorse umane messe a disposizione per lo svolgimento del servizio, avendo cura di evidenziare la coerenza, con la concezione progettuale, del gruppo di lavoro offerto.

Dovrà all'uopo essere redatto:

- L'elenco dei professionisti personalmente responsabili dell'espletamento delle varie parti del servizio, con l'indicazione della posizione di ciascuno nella struttura dell'offerente, dei livelli di responsabilità, delle rispettive qualificazioni professionali, della relativa formazione, delle principali esperienze analoghe all'oggetto del contratto e degli estremi di iscrizione nei relativi albi professionali, nonché il nominativo, la qualifica professionale e gli estremi di iscrizione al relativo albo professionale della persona incaricata dell'integrazione fra le varie prestazioni specialistiche;
- L'organigramma del gruppo di lavoro adibito all'espletamento delle diverse fasi attuative della prestazione

Sarà considerata migliore quell'offerta per la quale la relazione dimostri che la concezione organizzativa e la struttura tecnico organizzativa previste sono coerenti tra loro e, pertanto, offrono un'elevata garanzia della qualità nell'attuazione della prestazione.

- b. sub - criterio B.2.1 - Strumenti informatici messi a disposizione per lo sviluppo e gestione del progetto: dovranno essere indicate con precisione e concretezza l'elenco della dotazione informatica e software messa a disposizione per lo sviluppo e la gestione del progetto.

Ai sensi dell'art. 24, comma 5 del Codice, l'incarico è espletato da professionisti iscritti negli appositi Albi, personalmente responsabili e nominativamente indicati nell'offerta, con la specificazione delle rispettive qualificazioni professionali;

È ammessa la coincidenza nello stesso soggetto di una o più delle figure professionali sopra indicate.

È possibile indicare uno stesso soggetto quale responsabile contemporaneamente di più prestazioni specialistiche, così come è possibile indicare, per una stessa prestazione specialistica, più soggetti responsabili.

L'offerta tecnica deve rispettare le caratteristiche minime stabilite nella documentazione tecnica, **pena l'esclusione** dalla procedura di gara.

L'offerta tecnica dovrà essere sottoscritta, con le modalità indicate per la sottoscrizione della domanda di cui al punto 15.1.

17. CONTENUTO DELLA BUSTA C – OFFERTA ECONOMICA E TEMPO

La busta “C – Offerta economica e tempo” contiene, **a pena di esclusione**, l'offerta economica e tempo; tale offerta è formulata su SATER secondo le modalità esplicitate nelle guide per l'utilizzo della piattaforma SATER accessibili dal sito <http://intercenter.regione.emilia-romagna.it/agenzia/utilizzo-del-sistema/guide/>

La dichiarazione d'offerta economica e di tempo deve essere resa utilizzando l'apposito Allegato 3 - “Schema Offerta economica e tempo” che, una volta scaricato e debitamente compilato e firmato digitalmente dal concorrente, deve essere inserito a sistema nell'apposito campo predisposto su SATER.

La dichiarazione d'offerta contiene i seguenti elementi:

- a) (ai fini dell'assegnazione del punteggio per il criterio di valutazione D), il **Ribasso percentuale** proposto per l'espletamento del servizio con l'indicazione di due cifre decimali dopo la virgola, chiaramente indicato in cifre e in lettere. In caso di discordanza tra il ribasso percentuale espresso in cifre e quello espresso in lettere prevale quello in lettere.

Il prezzo, così determinato, deve rimanere fisso e invariato per tutta la durata dell'appalto.

Per i ribassi offerti che superano il numero di decimali stabilito, verranno presi in considerazione solo il numero dei decimali autorizzati, con troncamento dei decimali in eccesso.

- b) (ai fini dell'assegnazione del punteggio per il criterio di valutazione E) la **Riduzione percentuale del tempo contrattuale**. L'offerta tempo deve contenere la riduzione, espressa in percentuale al tempo di realizzazione previsto per il servizio oggetto di gara, pari complessivamente a **n. 90** giorni. L'offerta temporale è redatta mediante dichiarazione di ribasso da applicarsi al tempo fissato dal disciplinare per l'espletamento dell'incarico, nella misura non superiore al 20%, da suddividersi in proporzione fra i vari livelli di progettazione.

Qualora il concorrente indichi un ribasso percentuale superiore a quello sopra specificato (20%), l'offerta si intenderà comunque formulata con il massimo ribasso indicato nel presente disciplinare

L'offerta economica è sottoscritta digitalmente con le modalità indicate per la sottoscrizione della domanda di cui ai paragrafi 15.1.

Sono inammissibili le offerte economiche plurime o che superino l'importo a base d'asta.

18. CRITERIO DI AGGIUDICAZIONE

L'appalto è aggiudicato in base al criterio dell'offerta economicamente più vantaggiosa individuata sulla base del miglior rapporto qualità/prezzo, ai sensi dell'art. 95, comma 2 del Codice.

La valutazione dell'offerta sarà effettuata in base ai seguenti punteggi:

	PUNTEGGIO
Offerta tecnica	70
Offerta economica	20
Offerta tempo	10
TOTALE	100

18.1 CRITERI DI VALUTAZIONE DELL'OFFERTA TECNICA

Il punteggio dell'offerta tecnica è attribuito sulla base dei criteri di valutazione elencati nella sottostante tabella con la relativa ripartizione dei punteggi che potranno essere alternativamente attribuiti quali punteggi Discrezionali o Tabellari.

Nella colonna identificata con la lettera D vengono indicati i "Punteggi discrezionali", vale a dire i punteggi il cui coefficiente è attribuito in ragione dell'esercizio della discrezionalità spettante alla commissione giudicatrice.

Nella colonna identificata dalla lettera T vengono indicati i "Punteggi tabellari", vale a dire i punteggi fissi e predefiniti che saranno attribuiti o non attribuiti in ragione dell'offerta o mancata offerta di quanto specificamente richiesto.

Tablelle dei criteri discrezionali (D) e tabellari (T) di valutazione dell'offerta tecnica

A PROFESSIONALITÀ ED ADEGUATEZZA DELL'OFFERTA						
	<i>critério</i>	<i>punti</i>	<i>n.</i>	<i>sub-criteri di valutazione</i>	<i>punti D</i>	<i>punti T</i>
A.1	Professionalità e adeguatezza desunta da n. 3 servizi affini	40	A.1.1	Progettazione di interventi ricadenti nella categoria d'opera prevalente oggetto di gara.	20	...
			A.1.2	Soluzioni progettuali adottate al fine di ottimizzare il costo globale di costruzione, di manutenzione e di gestione lungo il ciclo di vita dell'opera.	10	...
			A.1.3	Modalità di svolgimento della Direzione dei lavori relativa ai servizi descritti.	7	...
			A.1.4	Modalità di svolgimento del Coordinamento della sicurezza in fase di esecuzione	3	
TOTALE PUNTI					40	...

B CARATTERISTICHE METODOLOGICHE DELL'OFFERTA						
	<i>critério</i>	<i>punti</i>	<i>n.</i>	<i>sub-criteri di valutazione</i>	<i>punti D</i>	<i>punti T</i>
B.1	Modalità e qualità dell'esecuzione del servizio	20	B.1.1	Le tematiche principali che, a parere del concorrente, caratterizzano le prestazioni oggetto del presente affidamento.	5	...
			B.1.2	Metodologia di approccio nell'espletamento dell'incarico (articolazione temporale delle varie fasi, misure/interventi finalizzati a garantire la qualità della prestazione fornita);	5	...
			B.1.3	Le modalità di interazione/integrazione con la committenza	5	
			B.1.4	Inserimento elementi innovativi.	5	
B.2	Adeguatezza della struttura tecnico organizzativa	10	B.2.1	Risorse umane dedicate al servizio	5	...
			B.2.2	Strumenti informatici messi a disposizione per lo sviluppo e gestione del progetto	5	...
TOTALE PUNTI					30	...

Ai sensi dell'art. 95, comma 8, del Codice, è prevista una soglia minima di sbarramento pari a 50 (cinquantacinque) per il punteggio tecnico complessivo. Il concorrente **sarà escluso** dalla gara nel caso in cui consegua un punteggio inferiore alla predetta soglia.

18.2 METODO DI ATTRIBUZIONE DEL COEFFICIENTE PER IL CALCOLO DEL PUNTEGGIO DELL'OFFERTA TECNICA

Il criterio di attribuzione dei punteggi sarà effettuata dalla Commissione giudicatrice in seduta riservata mediante l'utilizzo del sistema aggregativo-compensatore attribuendo, a proprio insindacabile giudizio e parere, per i diversi criteri di valutazione/elementi qualitativi: un punteggio discrezionale, variabile tra 0 e 1, da parte di ciascun commissario di gara.

Pertanto, a ciascun concorrente ammesso alla gara viene assegnato, rispetto a ciascuno dei sub criteri sopra descritti "coefficiente della prestazione dell'offerta", denominato " V_{ai} ", variabile da zero (0) a uno (1). Una volta che ciascun commissario abbia attribuito il coefficiente a ciascun concorrente per il singolo sub criterio, la commissione calcola la media dei coefficienti attribuiti e viene attribuito il valore 1 al coefficiente più elevato; di conseguenza gli altri coefficienti vengono riparametrati proporzionalmente.

La valutazione dei criteri A, B e C viene ottenuta secondo i valori indicati nella tabella che segue:

PROPOSTA OTTIMA/ECCELLENTE	0,751 – 1,00
PROPOSTA BUONA	0,501 – 0,75
PROPOSTA PIÙ CHE SUFFICIENTE	0,301 – 0,50
PROPOSTA SUFFICIENTE	0,101 – 0,30
PROPOSTA NON ATTINENTE O INADEGUATA	0,01 – 0,10
PROPOSTA ASSENTE	0,00

Una volta ottenuti i parziali totali per ciascuna offerta tecnica, il punteggio più alto verrà rapportato al valore massimo attribuibile (70 punti) al fine di ristabilire l'equilibrio dei vari elementi di valutazione; la Commissione di gara effettuerà quindi la riparametrazione, assegnando al concorrente con il punteggio

più alto il punteggio massimo di 70 punti e, agli altri concorrenti, il punteggio viene riparametrato proporzionalmente.

I punteggi verranno espressi con due cifre decimali con arrotondamento all'unità superiore qualora la terza cifra decimale sia pari o superiore a cinque.

18.3 METODO DI ATTRIBUZIONE DEL COEFFICIENTE PER IL CALCOLO DEL PUNTEGGIO DELL'OFFERTA ECONOMICA E DELL'OFFERTA TEMPO

Ai fini della determinazione dei coefficienti D_i e E_i afferenti rispettivamente all'offerta economica e all'offerta tempo (Criteri di valutazione D e E riportati nella tabella di cui sopra), sarà utilizzata la formula relativa al metodo dell'interpolazione bilineare di seguito riportata:

$$\text{per } A_i \leq A_{soglia} \rightarrow C_i = X \cdot A_i / A_{soglia}$$

$$\text{per } A_i > A_{soglia} \rightarrow C_i = X + (1 - X) \cdot \left[\frac{(A_i - A_{soglia})}{(A_{max} - A_{soglia})} \right]$$

Dove

C_i = coefficiente attribuito al concorrente i-esimo

A_i = valore dell'offerta () del concorrente i-esimo

A_{soglia} = media aritmetica dei valori delle offerte (ribasso sul prezzo) dei concorrenti

$X = 0,85$ (fissato dalla Stazione Appaltante)

A_{max} = valore dell'offerta (economica e tempo) più conveniente

I punteggi verranno espressi con due cifre decimali con arrotondamento decimale sia pari o superiore a cinque.

18.4 METODO PER IL CALCOLO DEI PUNTEGGI

La commissione, terminata l'attribuzione dei coefficienti, procederà, in relazione a ciascuna offerta, all'attribuzione dei punteggi per ogni singolo criterio secondo il seguente metodo aggregativo compensatore:

$$K_i = A_i \cdot P_a + B_i \cdot P_b + C_i \cdot P_c + D_i \cdot P_d + E_i \cdot P_e$$

dove:

- K_i è il punteggio totale attribuito al concorrente i-esimo;
- i è l'offerta i-esima;
- A_i, B_i, C_i, D_i ed E_i sono coefficienti compresi tra 0 ed 1, espressi in valore centesimali, attribuiti al concorrente – i-esimo e riferiti rispettivamente al criterio di valutazione A, B, C, D e E. Il coefficiente è pari a zero in corrispondenza della prestazione minima possibile ed è pari ad uno in corrispondenza della prestazione massima offerta;
- P_a, P_b, P_c, P_d e P_e sono i fattori ponderali di cui alle precedenti tabelle

Al fine di non alterare i pesi stabiliti tra i vari criteri, così come già accennato in precedenza, se nel singolo criterio nessun concorrente ottiene il punteggio massimo, tale punteggio viene riparametrato. La c.d. "riparametrizzazione" si applica ai criteri di natura qualitativa nonché a quei criteri di natura quantitativa, la cui formula non consenta la distribuzione del punteggio massimo. La stazione appaltante procederà ad assegnare al concorrente che ha ottenuto il punteggio più alto su un singolo criterio il massimo punteggio previsto per lo stesso e alle altre offerte un punteggio proporzionale decrescente.

Al fine di non alterare i pesi stabiliti tra i vari criteri, se nel punteggio tecnico complessivo nessun concorrente ottiene il punteggio massimo, tale punteggio viene nuovamente riparametrato.

19. SVOLGIMENTO OPERAZIONI DI GARA: APERTURA DELLA BUSTA A – VERIFICA DOCUMENTAZIONE AMMINISTRATIVA

La prima seduta pubblica avrà luogo il **giorno xx/xx/2019**, alle ore **10:00** presso **la sede dell'Ufficio Speciale Ricostruzione Lazio Via F. Sabino, 27 – Rieti e in sede virtuale sulla piattaforma SATER** e vi potranno partecipare i legali rappresentanti/procuratori dei concorrenti oppure persone munite di specifica delega. In assenza di tali titoli, la partecipazione è ammessa come semplice uditore.

Tale seduta pubblica, se necessario, sarà aggiornata ad altra ora o a giorni successivi, nel luogo, nella data e negli orari che saranno comunicati sulla piattaforma <http://intercenter.regione.emilia-romagna.it/> nella sezione dedicata alla presente procedura almeno 3 giorni prima della data fissata.

Parimenti le successive sedute pubbliche saranno comunicate ai concorrenti a mezzo PEC almeno 5 (cinque) giorni prima della data fissata.

Il RUP procederà, nella prima seduta pubblica, a verificare il tempestivo deposito e l'integrità dei plichi inviati dai concorrenti e, una volta aperti, a controllare la completezza della documentazione amministrativa presentata.

Successivamente il RUP procederà a:

- a) sbloccare la documentazione amministrativa allegata in fase di sottomissione dell'offerta
- b) verificare la conformità della documentazione amministrativa a quanto richiesto nel presente disciplinare;
- c) attivare la procedura di soccorso istruttorio di cui al precedente punto 14;
- d) redigere apposito verbale relativo alle attività svolte;
- e) adottare il provvedimento che determina le esclusioni e le ammissioni dalla procedura di gara, provvedendo altresì agli adempimenti di cui all'art. 29, comma 1, del Codice.

Di tale informazione sarà contestualmente dato avviso ai concorrenti a mezzo PEC all'indirizzo comunicato in fase di registrazione al SATER.

Ai sensi dell'art. 85, comma 5, primo periodo del Codice, la stazione appaltante si riserva di chiedere agli offerenti, in qualsiasi momento nel corso della procedura, di presentare tutti i documenti complementari o parte di essi, qualora questo sia necessario per assicurare il corretto svolgimento della procedura.

Tale verifica avverrà, ai sensi degli artt. 81 e 216, comma 13 del Codice, attraverso l'utilizzo del sistema AVCpass, reso disponibile dall'ANAC, con le modalità di cui alla delibera n. 157/2016.

20. COMMISSIONE GIUDICATRICE

La commissione giudicatrice è nominata, ai sensi dell'art. 216, comma 12 del Codice, dopo la scadenza del termine per la presentazione delle offerte ed è composta da n. 3 membri, esperti nello specifico settore cui si riferisce l'oggetto del contratto. In capo ai commissari non devono sussistere cause ostative alla nomina ai sensi dell'art. 77, comma 9 del Codice. A tal fine i medesimi rilasciano apposita dichiarazione alla stazione appaltante.

La commissione giudicatrice è responsabile della valutazione delle offerte tecniche ed economiche dei concorrenti e fornisce ausilio al RUP nella valutazione della congruità delle offerte tecniche (cfr. Linee guida n. 3 del 26 ottobre 2016).

La stazione appaltante pubblica, sul profilo di committente, nella sezione "amministrazione trasparente" la composizione della commissione giudicatrice e i curricula dei componenti, ai sensi dell'art. 29, comma 1 del Codice.

21. APERTURA DELLE BUSTE B E C – VALUTAZIONE DELLE OFFERTE TECNICHE ED ECONOMICHE

Una volta effettuato il controllo della documentazione amministrativa, il RUP procederà allo sblocco delle offerte tecniche per le successive operazioni spettanti alla commissione giudicatrice.

La commissione giudicatrice, in seduta pubblica, procederà all'apertura della busta concernente l'offerta tecnica ed alla verifica della presenza dei documenti richiesti dal presente disciplinare.

In una o più sedute riservate la commissione procederà all'esame ed alla valutazione delle offerte tecniche e all'assegnazione dei relativi punteggi applicando i criteri e le formule indicati nel bando e nel presente disciplinare.

La commissione procederà alla riparametrazione dei punteggi secondo quanto indicato al precedente punto 18.4.

La commissione individua gli operatori che non hanno superato la soglia di sbarramento di cui al punto 18.1 e ne comunica i nominativi al RUP che procederà ai sensi dell'art. 76, comma 5, lett. b) del Codice. La commissione non procederà alla apertura dell'offerta economica dei predetti operatori.

Successivamente, in seduta pubblica, la commissione darà lettura dei punteggi riparametrati attribuiti alle singole offerte tecniche, darà atto delle eventuali esclusioni dalla gara dei concorrenti.

Nella medesima seduta, o in una seduta pubblica successiva, la commissione procederà all'apertura della busta contenente l'offerta economica e l'offerta tempo e quindi alla relativa valutazione, che potrà avvenire anche in successiva seduta riservata, secondo i criteri e le modalità descritte al punto 18.

La stazione appaltante procederà dunque all'individuazione dell'unico parametro numerico finale per la formulazione della graduatoria, ai sensi dell'art. 95, comma 9 del Codice.

Nel caso in cui le offerte di due o più concorrenti ottengano lo stesso punteggio complessivo, ma punteggi parziali differenti, sarà collocato primo in graduatoria il concorrente che ha ottenuto il miglior punteggio sull'offerta tecnica.

Nel caso in cui le offerte di due o più concorrenti ottengano lo stesso punteggio complessivo e gli stessi punteggi parziali, si procederà mediante sorteggio in seduta pubblica.

All'esito delle operazioni di cui sopra, la commissione, in seduta pubblica, redige la graduatoria e procede ai sensi di quanto previsto al punto 23.

Qualora individui offerte che superano la soglia di anomalia di cui all'art. 97, comma 3 del Codice, e in ogni altro caso in cui, in base a elementi specifici, l'offerta appaia anormalmente bassa, la commissione, chiude la seduta pubblica dando comunicazione al RUP, che procederà secondo quanto indicato al successivo punto 22.

In qualsiasi fase delle operazioni di valutazione delle offerte, la commissione provvede a comunicare, tempestivamente al RUP **le eventuali esclusioni** da disporre per:

- mancata separazione dell'offerta economica dall'offerta tecnica, ovvero l'inserimento di elementi concernenti il prezzo in documenti contenuti nelle buste A e B;
- mancata separazione dell'offerta tempo dall'offerta tecnica;
- presentazione di offerte parziali, plurime, condizionate, alternative nonché irregolari, ai sensi dell'art. 59, comma 3, lett. a) del Codice, in quanto non rispettano i documenti di gara, ivi comprese le specifiche tecniche;
- presentazione di offerte inammissibili, ai sensi dell'art. 59, comma 4 lett. a) e c) del Codice, in quanto la commissione giudicatrice ha ritenuto sussistenti gli estremi per informativa alla Procura della Repubblica per reati di corruzione o fenomeni collusivi o ha verificato essere in aumento rispetto all'importo a base di gara.

In tali casi il RUP procederà alle comunicazioni di cui all'art. 76, comma 5, lett. b) del Codice.

22. VERIFICA DI ANOMALIA DELLE OFFERTE

Al ricorrere dei presupposti di cui all'art. 97, comma 3, del Codice, e in ogni altro caso in cui, in base a elementi specifici, l'offerta appaia anormalmente bassa, il RUP, avvalendosi, se ritenuto necessario, della commissione, valuta la congruità, serietà, sostenibilità e realizzabilità delle offerte che appaiono anormalmente basse.

Si procede a verificare la prima migliore offerta anormalmente bassa. Qualora tale offerta risulti anomala, si procede con le stesse modalità nei confronti delle successive offerte, fino ad individuare la migliore offerta ritenuta non anomala. È facoltà della stazione appaltante procedere contemporaneamente alla verifica di congruità di tutte le offerte anormalmente basse.

Il RUP richiede per iscritto al concorrente la presentazione, per iscritto, delle spiegazioni, se del caso indicando le componenti specifiche dell'offerta ritenute anomale.

A tal fine, assegna un termine non inferiore a quindici giorni dal ricevimento della richiesta.

Il RUP, con il supporto della commissione, esamina in seduta riservata le spiegazioni fornite dall'offerente e, ove le ritenga non sufficienti ad escludere l'anomalia, può chiedere, anche mediante audizione orale, ulteriori chiarimenti, assegnando un termine massimo per il riscontro.

Il RUP esclude, ai sensi degli articoli 59, comma 3 lett. c) e 97, commi 5 e 6 del Codice, le offerte che, in base all'esame degli elementi forniti con le spiegazioni risultino, nel complesso, inaffidabili e procede ai sensi del seguente articolo 23.

23. AGGIUDICAZIONE DELL'APPALTO E STIPULA DEL CONTRATTO

La proposta di aggiudicazione è formulata dalla commissione giudicatrice in favore del concorrente che ha presentato la migliore offerta. Con tale adempimento la commissione chiude le operazioni di gara e trasmette al RUP tutti gli atti e documenti ai fini dei successivi adempimenti.

Qualora vi sia stata verifica di congruità delle offerte anomale di cui all'articolo 22, la proposta di aggiudicazione è formulata dal RUP al termine del relativo procedimento.

Qualora nessuna offerta risulti conveniente o idonea in relazione all'oggetto del contratto, la stazione appaltante si riserva la facoltà di non procedere all'aggiudicazione ai sensi dell'art. 95, comma 12 del Codice.

Prima dell'aggiudicazione, la stazione appaltante procede a:

- 1) richiedere, ai sensi dell'art. 85 comma 5 del Codice, al concorrente cui ha deciso di aggiudicare l'appalto i documenti di cui all'art. 86, ai fini della prova dell'assenza dei motivi di esclusione di cui all'art. 80 (ad eccezione, con riferimento ai subappaltatori, del comma 4) e del rispetto dei criteri di selezione di cui all'art. 83 del medesimo Codice. L'acquisizione dei suddetti documenti avverrà attraverso l'utilizzo del sistema AVCpass.
- 2) richiedere - laddove non sia stata effettuata la verifica di congruità dell'offerta - i documenti necessari alla verifica di cui all'articolo 97, comma 5, lett. d) del Codice.
- 3) verificare, ai sensi dell'art. 95, comma 10, il rispetto dei minimi salariali retributivi di cui al sopra citato art. 97, comma 5, lett. d).

La stazione appaltante, previa verifica della proposta di aggiudicazione, ai sensi degli artt. 32, comma 5 e 33, comma 1 del Codice, **aggiudica l'appalto**.

A decorrere dall'aggiudicazione, la stazione appaltante procede, entro cinque giorni, alle comunicazioni di cui all'art. 76, comma 5 lett. a) e tempestivamente, comunque non oltre trenta giorni, allo svincolo della garanzia provvisoria nei confronti dei concorrenti non aggiudicatari.

L'aggiudicazione diventa efficace, ai sensi dell'articolo 32, comma 7 del Codice, all'esito positivo della verifica del possesso dei requisiti di cui al precedente n. 1).

In caso di esito negativo delle verifiche, ovvero di mancata comprova dei requisiti, la stazione appaltante procederà alla revoca dell'aggiudicazione, alla segnalazione all'ANAC nonché all'incameramento della garanzia provvisoria". La stazione appaltante procederà, con le modalità sopra

indicate, nei confronti del secondo graduato. Nell'ipotesi in cui l'appalto non possa essere aggiudicato neppure a quest'ultimo, la stazione appaltante procederà, con le medesime modalità sopra citate, scorrendo la graduatoria.

La stipulazione del contratto è subordinata al positivo esito delle verifiche previste dalla normativa vigente in materia di lotta alla mafia (d.lgs. 159/2011 c.d. Codice antimafia). Qualora la stazione appaltante proceda ai sensi degli articoli 88 comma 4-bis, e 92 comma 3 del d.lgs. 159/2011, recederà dal contratto laddove si verifichino le circostanze di cui agli articoli 88, commi 4-bis e 4-ter e 92 commi 3 e 4 del citato decreto.

Il Soggetto aggiudicatore si avvarrà della clausola risolutiva espressa, di cui all'articolo 1456 c. c., ogni qualvolta nei confronti dell'imprenditore suo avente causa o dei componenti la compagine sociale o dei dirigenti dell'impresa, con funzioni specifiche relative all'affidamento, alla stipula e all'esecuzione del contratto, sia stata disposta misura cautelare o sia intervenuto rinvio a giudizio per il delitto di cui all'articolo 321 c. p. in relazione agli articoli 318, 319, 319-bis e 320 c. p., nonché per i delitti di cui agli articoli 319-quater, comma 2, 322, 322-bis, comma 2, 346-bis, comma 2, 353 e 353-bis c. p.

Il contratto, ai sensi dell'art. 32, comma 9 del Codice, non può essere stipulato prima di 35 giorni (**stand still**) dall'invio dell'ultima delle suddette comunicazioni di aggiudicazione intervenute ai sensi dell'art. 76, comma 5 lett. a).

La stipula ha luogo, ai sensi dell'art. 32, comma 8 del Codice, entro 60 giorni dall'intervenuta efficacia dell'aggiudicazione, salvo il differimento espressamente concordato con l'aggiudicatario.

La comunicazione di avvenuta stipulazione del contratto si intende attuata, ad ogni effetto di legge, con la pubblicazione della medesima sul sito <http://intercenter.regione.emilia-romagna.it/>

Il contratto è stipulato in modalità elettronica, in forma pubblica amministrativa a cura dell' "Ufficiale rogante"

L'aggiudicatario deposita, prima o contestualmente alla sottoscrizione del contratto di appalto, i contratti continuativi di cooperazione, servizio e/o fornitura di cui all'art. 105, comma 3, lett. c bis) del Codice.

All'atto della stipulazione del contratto, l'aggiudicatario presenta la garanzia definitiva da calcolare sull'importo contrattuale, secondo le misure e le modalità previste dall'art. 103 del Codice. Contestualmente, la garanzia provvisoria dell'aggiudicatario è svincolata, automaticamente, ai sensi dell'art. 93, commi 6 e 9 del Codice.

All'atto della stipulazione del contratto, l'aggiudicatario trasmette alla stazione appaltante copia autentica ai sensi dell'art. 18 del D.P.R. 445/2000 della polizza di responsabilità civile professionale prevista dall'art. 24, comma 4 del Codice.

In alternativa, l'aggiudicatario trasmette copia informatica di documento analogico (scansione di documento cartaceo) secondo le modalità previste dall'art. 22, commi 1 e 2, del d.lgs. 82/2005. In tali ultimi casi la conformità del documento all'originale dovrà essere attestata dal pubblico ufficiale mediante apposizione di firma digitale (art. 22, comma 1, del d.lgs. 82/2005) ovvero da apposita dichiarazione di autenticità sottoscritta con firma digitale dal notaio o dal pubblico ufficiale (art. 22, comma 2 del D.Lgs. 82/2005).

Ogni successiva variazione alla citata polizza deve essere comunicata alla stazione appaltante ai sensi dell'art. 5 del D.P.R. 7 agosto 2012 n. 137.

La polizza si estende anche alla copertura dei danni causati da collaboratori, dipendenti e praticanti.

La polizza delle associazioni di professionisti prevede espressamente la copertura assicurativa anche degli associati e dei consulenti.

Qualora l'aggiudicatario sia una società, trasmette la polizza di assicurazione di cui all'art. 1, comma 148 della l. 4 agosto 2017 n. 124.

La polizza, oltre ai rischi di cui all'art. 106, commi 9 e 10 del Codice, copre anche i rischi derivanti da errori od omissioni nella redazione del progetto definitivo ed esecutivo che possano determinare a carico della stazione appaltante nuove spese di progettazione e/o maggiori costi.

Il contratto d'appalto è soggetto agli obblighi in tema di tracciabilità dei flussi finanziari di cui alla l. 13 agosto 2010, n. 136.

Ai sensi dell'art. 105, comma 2, del Codice l'affidatario comunica, per ogni sub-contratto che non costituisce subappalto, l'importo e l'oggetto del medesimo, nonché il nome del sub-contraente, prima dell'inizio della prestazione.

Nei casi di cui all'art. 110, comma 1 del Codice la stazione appaltante interpella progressivamente i soggetti che hanno partecipato alla procedura di gara, risultanti dalla relativa graduatoria, al fine di stipulare un nuovo contratto per l'affidamento dell'incarico o per il completamento del servizio.

Le spese relative alla pubblicazione del bando e dell'avviso sui risultati della procedura di affidamento, **ad esclusione dei costi del concessionario di pubblicità**, ai sensi dell'art. 216, comma 11 del Codice e del d.m. 2 dicembre 2016 (GU 25.1.2017 n. 20), sono a carico dell'aggiudicatario e dovranno essere rimborsate alla stazione appaltante entro il termine di sessanta giorni dall'aggiudicazione. L'importo presunto delle spese di pubblicazione è pari a € La stazione appaltante comunicherà all'aggiudicatario l'importo effettivo delle suddette spese, fornendone i giustificativi, nonché le relative modalità di pagamento.

Sono a carico dell'aggiudicatario anche tutte le spese contrattuali, gli oneri fiscali quali imposte e tasse - ivi comprese quelle di registro ove dovute - relative alla stipulazione del contratto.

24. DEFINIZIONE DELLE CONTROVERSIE

Per le controversie derivanti dal contratto è competente il Foro di Rieti rimanendo espressamente esclusa la compromissione in arbitri.

25. TRATTAMENTO DEI DATI PERSONALI

I dati raccolti saranno trattati, anche con strumenti informatici, ai sensi del d.lgs. 30 giugno 2003 n. 196 e del Regolamento (CE) 27 aprile 2016, n. 2016/679/UE, esclusivamente nell'ambito della gara regolata dal presente disciplinare di gara.

26. PROTOCOLLO DI LEGALITÀ

L'operatore economico affidatario, con la partecipazione alla procedura di gara, assume l'obbligo di osservare e far osservare ai propri subcontraenti e fornitori facenti parte della "filiera delle imprese" le clausole del Protocollo quadro di legalità, sottoscritto in data 26 luglio 2017 tra la Struttura di Missione (ex art. 30 Legge n. 229/2016), il Commissario Straordinario del Governo e la Centrale Unica di Committenza (Invitalia S.p.A.), i cui contenuti sono di seguito richiamati:

- Obbligo del rispetto di tutte le parti del Protocollo, fino al completamento e approvazione del servizio prestato, in quanto compatibili con il presente affidamento.
- Obbligo di fornire alla Stazione appaltante i dati relativi ai subcontraenti interessati, a qualunque titolo, all'esecuzione del contratto (art. 1 comma 3).
- Accettazione esplicita della possibilità di applicazione di sanzioni pecuniarie ai sensi del Protocollo, nonché della revoca degli affidamenti o della risoluzione del contratto o subcontratto, nei casi di mancata o incompleta comunicazione dei dati o delle modifiche a qualsiasi titolo intervenute presso l'operatore affidatario, nonché la risoluzione automatica del contratto o la revoca dell'affidamento nei casi espressamente indicati negli artt. 5 e 6 del Protocollo (art. 1 comma 3).
- Obbligo di fornire tutti i dati dei contratti e subcontratti conclusi dall'affidatario, dai subcontraenti e/o da terzi, autorizzati/approvati dalla Stazione appaltante per qualunque importo; gli stessi dovranno essere comunicati prima di procedere alla stipula dei contratti ovvero alla richiesta di autorizzazione dei subappalti e dei subcontratti (art. 1 comma 4 e 6).
- Impegno ad inserire nei propri contratti - e a far inserire in tutti i subcontratti - apposita clausola con la quale ciascun soggetto assume l'obbligo di fornire alla Stazione appaltante i dati

relativi agli operatori economici interessati all'esecuzione delle prestazioni e in cui si prevede la risoluzione del contratto ai sensi dell'articolo 1456 c.c. o la revoca dell'autorizzazione al subcontratto per le violazioni previste dall'art. 8, paragrafo 1.3 del Protocollo.

- Obbligo di comunicazione dei dati anche in ordine agli assetti societari e gestionali della filiera delle imprese e operatori e alle variazioni di detti assetti, per tutta la durata dell'affidamento. La trasmissione dei dati relativi all'intervenuta modificazione dell'assetto proprietario o gestionale deve essere eseguita, dai legali rappresentanti degli organismi societari degli enti interessati, nei confronti del Commissario Straordinario e la Struttura che ha disposto l'iscrizione in Anagrafe, entro il termine previsto dall'art. 86 del D.Lgs. n. 159 del 2011 (art. 2 comma 4 e 5).
- Obbligo di iscrizione nell'anagrafe/elenco antimafia previsti per l'esecuzione del presente affidamento (art. 3 comma 1).
- Inserimento in tutti i contratti e subcontratti di una clausola risolutiva espressa nella quale è stabilita l'immediata e automatica risoluzione del vincolo contrattuale, allorché le verifiche antimafia effettuate successivamente alla loro stipula abbiano dato come esito la cancellazione dall'anagrafe/elenco suddetti (art. 3 comma 2).
- Rispetto senza ritardo di ogni adempimento necessario a rendere operativa la predetta clausola e/o comunque a revocare l'autorizzazione e comunicare senza ritardo alla Struttura l'applicazione della clausola risolutiva espressa e la conseguente estromissione dell'operatore a cui le informazioni si riferiscono. L'informazione è data anche alla stessa Stazione appaltante (art. 3 comma 2).
- Qualora, successivamente alla sottoscrizione degli indicati contratti o subcontratti, siano disposte, anche soltanto per effetto di variazioni societarie dei soggetti coinvolti a qualsiasi titolo nell'esecuzione della prestazione, ulteriori verifiche antimafia e queste abbiano dato come esito la cancellazione dall'anagrafe/elenco, i relativi contratti o subcontratti saranno immediatamente ed automaticamente risolti mediante attivazione della clausola risolutiva espressa di cui agli articoli 5 e 6 del Protocollo (art. 3 comma 2).
- Impegno a denunciare all'Autorità Giudiziaria o agli organi di Polizia Giudiziaria ogni tentativo di estorsione, ogni illecita richiesta di denaro, di prestazioni o di altra utilità (quali pressioni per assumere personale o affidare lavorazioni, forniture o servizi), ogni atto intimidatorio ed ogni altra forma di condizionamento criminale che si manifesti nei confronti dell'affidatario, dei componenti della compagine sociale, dei dipendenti o dei loro familiari, sia nella fase dell'aggiudicazione che in quella dell'esecuzione (art. 6 comma 1 lett. a).
- Obbligo di assumere a proprio carico gli oneri derivanti dal rispetto degli accordi/protocolli promossi e stipulati in materia di sicurezza nonché di repressione della criminalità (art. 6 comma 2 lett. a).
- Obbligo di far rispettare il Protocollo dai propri subcontraenti, tramite l'inserimento di clausole contrattuali di contenuto analogo a quelle di cui all'art. 6 comma 1 del Protocollo (art. 6 comma 2 lett. b), e di allegare il Protocollo al subcontratto, prevedendo contestualmente l'obbligo in capo al subcontraente di inserire analoga disciplina nei contratti da quest'ultimo stipulati con la propria controparte (art. 6 comma 2 lett. b).
- Obbligo di inserire nei subcontratti stipulati con i propri subcontraenti una clausola che subordini sospensivamente l'accettazione e, quindi, l'efficacia della cessione dei crediti effettuata nei confronti di soggetti diversi da quelli indicati nell'articolo 106, comma 13, del decreto legislativo n. 50 del 2016 alla preventiva acquisizione, da parte della Stazione appaltante, delle informazioni antimafia di cui all'art. 91 del decreto legislativo n. 159 del 2011 a carico del cessionario, valida anche per tutti quei soggetti, a qualsiasi titolo coinvolti nell'esecuzione delle opere, che stipuleranno una cessione dei crediti (art. 6 comma 2 lett. c).
- Obbligo di ricorrere al distacco della manodopera - ivi compresi i lavoratori distaccati da imprese comunitarie che operano ai sensi del decreto legislativo n. 136 del 2016, concernente l'attuazione della direttiva 2014/67/UE del Parlamento europeo e del Consiglio, del 15 maggio 2014, concernente l'applicazione della direttiva 96/71/CE relativa al distacco dei lavoratori

nell'ambito di una prestazione di servizi e recante modifica del regolamento (UE) n. 1024/2012 relativo alla cooperazione amministrativa attraverso il sistema di informazione del mercato interno - così come disciplinato dall'articolo 30 del decreto-legislativo n. 276 del 2003, solo previa autorizzazione della Stazione appaltante all'ingresso in cantiere dei lavoratori distaccati; l'autorizzazione è subordinata alla preventiva registrazione nell'Anagrafe dell'impresa distaccante; analoga disciplina deve essere prevista per tutti quei soggetti, a qualsiasi titolo coinvolti nell'esecuzione delle opere, che si avvarranno della facoltà di distacco della manodopera (art. 6 comma 2 lett. d).

- Impegno a mettere a disposizione dell'ente aggiudicatario i dati relativi alla forza lavoro presente in cantiere, specificando, per ciascuna unità, la qualifica professionale (art. 7 comma 2 lett. a).
- Impegno a mettere a disposizione della Struttura, nell'ambito delle sue attività di monitoraggio dei flussi di manodopera locale, i dati relativi anche al periodo complessivo di occupazione, specificando, altresì, in caso di nuove assunzioni di manodopera, le modalità di reclutamento e le tipologie professionali necessarie ad integrare il quadro delle esigenze (art. 7 comma 2 lett. b).
- Impegno a mettere a disposizione della Struttura, nell'ambito delle sue attività di monitoraggio dei flussi di manodopera locale, le informazioni relative al percorso formativo seguito dal lavoratore; le informazioni di cui al presente punto vengono fornite dall'operatore economico tramite presentazione di autocertificazione prodotta dal lavoratore in conformità all'articolo 46 del D.P.R. n. 445 del 2000 (art. 7 comma 2 lett. c).

27. ULTERIORI DISPOSIZIONI

- Il Soggetto aggiudicatore e/o gli aventi causa indicati nell'articolo 1 del Protocollo si impegnano, ai sensi e per gli effetti di quanto previsto dall'articolo 8, paragrafo 3 del medesimo Protocollo, a predisporre nella parte relativa alle dichiarazioni sostitutive legate al disciplinare di gara, ad inserire nei Contratti di affidamento con i propri aventi causa, nonché a verificarne l'inserimento in occasione del rilascio dell'autorizzazione alla stipula delle varie tipologie di subcontratti, le seguenti dichiarazioni (art. 5 comma 1):
 - a. Clausola n. 1: “il Soggetto aggiudicatario, o l'impresa contraente in caso di stipula di subcontratto, si impegnano a dare comunicazione tempestiva all'Autorità Giudiziaria di tentativi di concussione che si siano, in qualsiasi modo, manifestati nei confronti dell'imprenditore, degli organi sociali o dei dirigenti di impresa.
Il predetto adempimento ha natura essenziale ai fini della esecuzione del contratto e il relativo inadempimento darà luogo alla risoluzione espressa del contratto stesso, ai sensi dell'articolo 1456 c. c., ogni qualvolta nei confronti di pubblici amministratori che abbiano esercitato funzioni relative alla stipula ed esecuzione del contratto sia stata disposta misura cautelare o sia intervenuto rinvio a giudizio per il delitto previsto dall'articolo 317 c. p.”.
 - b. Clausola n. 2: “Il Soggetto aggiudicatore, o l'impresa contraente in caso di stipula di subcontratto, si impegnano ad avvalersi della clausola risolutiva espressa, di cui all'articolo 1456 c. c., ogni qualvolta nei confronti dell'imprenditore suo avente causa o dei componenti la compagine sociale o dei dirigenti dell'impresa, con funzioni specifiche relative all'affidamento, alla stipula e all'esecuzione del contratto, sia stata disposta misura cautelare o sia intervenuto rinvio a giudizio per il delitto di cui all'articolo 321 c. p. in relazione agli articoli 318, 319, 319-bis e 320 c. p., nonché per i delitti di cui agli articoli 319-quater, comma 2, 322, 322-bis, comma 2, 346-bis, comma 2, 353 e 353-bis c. p.”.
- Nei casi di cui ai punti a) e b) del precedente paragrafo, l'esercizio della potestà risolutoria da parte del soggetto pubblico ovvero dell'impresa contraente è subordinato alla previa intesa con l'ANAC. A tal fine, la Struttura, avuta comunicazione da parte della Stazione appaltante della volontà di quest'ultima di avvalersi della clausola risolutiva espressa di cui all'articolo 1456 c. c., ne darà comunicazione all'ANAC, che potrà valutare se, in alternativa all'ipotesi risolutoria,

ricorrono i presupposti per la prosecuzione del rapporto contrattuale tra Stazione appaltante e impresa aggiudicataria alle condizioni di cui all'articolo 32 della legge n.114 del 2014 (art. 5 comma 2).

Copia

SCHEMA DI FATTIBILITA' TECNICO-ECONOMICA

«DISS_M_024_04_2017»

CAPO I - PARTE AMMINISTRATIVA

1. DATI GENERALI

- **COMUNE:** Accumoli
- **BENE OGGETTO DELL'INTERVENTO:** Aree instabili in Loc. Cesaventre
- **CONTRIBUTO RICHIESTO:** € 500.000,00 (OC 56/2018)

2. UBICAZIONE INTERVENTO

Loc. Cesaventre

Foglio n. 73

3. DESCRIZIONE DELL'INTERVENTO

Intervento di messa in sicurezza delle aree instabili nel Comune di Accumoli (RI) - località Cesaventre.

CAPO II - PARTE ILLUSTRATIVA

1. TIPOLOGIA DI INTERVENTO RICHIESTO A FINANZIAMENTO

- RAFFORZAMENTO LOCALE
- MIGLIORAMENTO SISMICO
- ADEGUAMENTO SISMICO (obbligatorio nel caso di edifici scolastici non vincolati e nel caso di edifici strategici)
- DEMOLIZIONE E RICOSTRUZIONE
- ALTRO: Intervento di messa in sicurezza delle aree instabili nel Comune di Accumoli (RI) - località Cesaventre.

2. DESCRIZIONE DELL'INTERVENTO

Le aree oggetto di intervento sono localizzate lungo il versante dove sorge l'abitato di Cesaventre (Comune di Accumoli) interessate da fenomeni di instabilità di versante e per la presenza di rotture di pendio (orli di scarpata).

Gli interventi sono finalizzati alla stabilizzazione delle aree dove sarà realizzata la ricostruzione dell'abitato quasi completamente distrutto dal sisma.

Tra i possibili interventi si ipotizzano paratie e/o opere di contenimento su pali e rinforzati al taglio con tiranti, opere di drenaggio e regimazione acque, nonché disaggi di massi e protezione delle scarpate mediante apposizione di reti corticali, comunque da definire in sede di progettazione. Pertanto dovrà essere eseguito un rilievo geomeccanico finalizzato a caratterizzare lo stato di fratturazione dell'ammasso roccioso posto a monte della frazione (area codificata come 1B nelle figure di cui al Capo IV) ed a individuare le opere per la messa in sicurezza dei beni esposti. Dovranno essere inoltre eseguite indagini geognostiche e geofisiche nell'ambito dell'area codificata come 1D al fine di caratterizzare il movimento franoso e la tipologia di intervento più idoneo.

3. ANALISI SOMMARIA DEGLI ASPETTI GEOLOGICI, GEOTECNICI, IDRAULICI, IDROLOGICI

In Loc. Cesaventre sono presenti alcuni elementi geomorfologici (evidenziati nella cartografia di cui al Capo IV) che interferiscono con le abitazioni; in particolare:

- 1B: area a rischio crolli come testimoniato dal masso di notevoli dimensioni riscontrato, in sede di sopralluogo effettuato in data 23/01/2018 congiuntamente dal personale della Direzione Regionale Territorio Urbanistica e Mobilità eUSR, sul fianco di una abitazione;
- 1C: è presente un orlo di scarpata; gli interventi di ricostruzione dovranno tenere in considerazione questo elemento mediante una fascia di rispetto;
- 1D: area dove sono presenti chiari segni di instabilità. Questa area espande di fatto l'area classificata R1 dal PAI, recepita come Za dallo studio di MS di I livello e poi estesa come Zs in occasione della redazione della MS di III livello. Il tipo di movimento può essere assimilato a frana di scivolamento che in alcune porzioni è caratterizzato da possibili crolli e/o ribaltamenti.

In MS3 le aree sono caratterizzate, nella Carta Geologico Tecnica (CGT), come Formazione della Laga (Unità Arenaceo-Pelitica).

4. PREVISIONE TEMPI DI ESECUZIONE DELL'OPERA n. 365

5. VINCOLI TERRITORIALI

REGIME VINCOLISTICO

- Vincolo monumentale D. Lgs. 42/2004 e s.m.i. art. 10 e ss.: Si No
- Vincolo paesaggistico D. Lgs. 42/2004 e s.m.i. Parte III art. 136 e art. 142: Si No
- Piano Territoriale Paesaggistico Regionale (specificare tipologia vincolo):
Tav. A: Paesaggio degli insediamenti urbani/Paesaggio Naturale/ Paesaggio Naturale di continuità
Tav. B: Aree urbanizzate/Aree boscate
- Area naturale protetta (parco o riserva statale o regionale, altra area protetta): Si No
- Usi civici: Si No
- Vincolo Idrogeologico R.D. 3267/23 (D.G.R. Lazio 6215/1996, D.G.R. Lazio 3888/1998): Si No
- Area inondabile (P.A.I.): Si R4 R3 R2 R1 No
- Area rischio frana (P.A.I.): Si R4 R3 R2 R1 No
- zona sismica: 1 2A 2B 3A 3B
- zona soggetta a instabilità di versante (da M.S. se disponibile): Si No
- zona suscettibile di liquefazione Si No
- zona interessata da faglie attive e capaci Si No
- zona interessata da cedimenti differenziali Si No

6. SOGGETTO ATTUATORE ai sensi dell' Art. 15 del D.L.189/2016.

- ENTE PROPRIETARIO mediante apposito accordo con la REGIONE LAZIO
- REGIONE LAZIO anche attraverso l'USRL

8.CONNOTAZIONE INTERVENTO (*) il Commissario straordinario può individuare, con specifica motivazione, gli interventi, inseriti in detti piani, che rivestono un'importanza essenziale ai fini della ricostruzione nei territori colpiti dagli eventi sismici verificatisi a far data dal 24 agosto 2016.

ESSENZIALE(*) (Scuola e Municipio) - **nota 1**

ESSENZIALE(*) - **nota 1** (opera diversa da Scuola e Municipio) motivarne la rilevanza _____

NON ESSENZIALE(*) (in riferimento alle priorità trasmesse)

nota 1- NEL CASO IN CUI IL SOGGETTO ATTUATORE DI UN INTERVENTO ESSENZIALE SIA L'ENTE PROPRIETARIO E' POSSIBILE STABILIRE LA PROCEDURA DI GARA ai sensi dell'art. 14 comma 3-bis.1 del D.L. 189/2016 e ss.mm.ii. (esclusivamente per gli interventi essenziali possono applicarsi le procedure indicate dal comma 3-bis del presente articolo, il quale prevede che "[...] nel rispetto dei principi di trasparenza, concorrenza e rotazione, l'invito, contenente l'indicazione dei criteri di aggiudicazione dell'appalto, è rivolto, sulla base del progetto definitivo, ad almeno cinque operatori economici iscritti nell'Anagrafe antimafia degli esecutori").

PROGETTO DEFINITIVO POSTO A BASE DI GARA

PROGETTO ESECUTIVO POSTO A BASE DI GARA

9.RESPONSABILE UNICO DEL PROCEDIMENTO

INTERNO ALL'ENTE

REGIONE LAZIO/USRL
Nominativo: Dott. Geol. Marco Spinazza

10.	INTERNO ALL'ENTE	NOMINATIVO	ESTERNO (*)
PROGETTAZIONE DEFINITIVA (nel caso di opera essenziale con progetto definitivo a base di gara)			X
PROGETTAZIONE ESECUTIVA			X
COORDINATORE IN FASE DI PROGETTAZIONE			X
DIRETTORE LAVORI			X
COORDINATORE IN FASE DI ESECUZIONE			X
COLLAUDO TECNICO-AMMINISTRATIVO			X
COLLAUDO STATICO			X

(*) nota: l'esternalizzazione incarichi avviene a seguito della verifica di indisponibilità dei tecnici dipendenti ai sensi dell'art. 14 comma 4-bis del D.L.189/2016 e ss.mm.ii.

CAPO III - PARTE ECONOMICA

1.A FINANZIAMENTI PREGRESSI

- SI
Ente Erogante _____
Tipologia di Finanziamento _____
Importo finanziato pari a € _____
Stato Finanziamento:
- Completamente liquidato in data _____
ed utilizzato per i seguenti interventi _____

- In parte liquidato di cui € _____
Stato delle procedure: _____
- non ancora liquidato
Stato delle procedure: _____
- NO

1.B PRESENZA DI POLIZZA ASSICURATIVA

- SI
Riguardante _____
Risarcimento pari a € _____
Stato :
- Completamente percepito in data _____
ed impiegato come segue _____

- In parte percepito di cui € _____ in data _____
Stato delle procedure: _____
- non ancora percepito
Stato delle procedure: _____
- NO

1.C DONAZIONI

- SI
Riguardanti _____
Importo pari a € _____
Stato :
- Completamente percepito in data _____
ed impiegato come segue _____

- In parte percepito di cui € _____ in data _____
Stato delle procedure: _____
- non ancora percepito
Stato delle procedure: _____
- NO

Quadro Economico		
	DESCRIZIONE VOCI	
A	LAVORI	€ 300.000,00
A.1	Importo lavori soggetto a ribasso d'asta	€ 285.000,00
A.2	Oneri sicurezza non soggetti a ribasso d'asta	€ 15.000,00
B	SOMME A DISPOSIZIONE DELLA STAZIONE APPALTANTE	€ 200.000,00
B.1)	Lavori in economia comprensivi di IVA di legge (insieme agli imprevisti max 10% dei Lavori)	
B.2)	Rilievi, Indagini, Accertamenti e Accatastamenti	€ 12.000,00
B.2.1)	Rilievi e Accatastamenti	€ -
B.2.2)	Indagini geologiche	€ 12.000,00
B.2.3)	Accertamenti ed analisi strutturali	€ -
B.2.4)	Altre spese tecniche	
B.3)	Spese Tecniche	€ 69.938,04
B.3.1)	Spese per attività consulenza o supporto: <i>geologo</i>	€ 6.833,31
B.3.2)	Spese tecniche <i>progettazione di fattibilità tecnico economica</i>	€ 3.070,78
B.3.3)	Spese tecniche <i>progettazione definitiva</i>	€ 15.661,03
B.3.4)	Spese tecniche <i>progettazione esecutiva compreso CSP</i>	€ 12.743,78
B.3.5)	Spese tecniche <i>direzione dei lavori compreso CSE</i>	€ 22.416,77
B.3.6)	Spese per <i>collaudo statico e tecnico amministrativo</i>)	€ 9.212,37
B.3.7)	Spese per Supporto RUP Verifica Progetto Definitivo ed Esecutivo	€ -
B.4)	Allacciamenti ai pubblici servizi, oneri vari e autorizzazioni compresi bolli	€ -
B.5)	Imprevisti dei Lavori (A) comprensivi di oneri per la sicurezza (Insieme ai lavori in economia max 10% dei Lavori)	€ 20.319,14
B.6)	Accantonamento di cui all'ex art.106 c. 1 del D.lgs. 50/2016 INFLAZIONE sui prezzi	€ -
B.7)	Accantonamento di cui all'art. 113 c.2 D. Lgs. 50/2016 e smi (ex art. 92 c.5 D.Lgs. 163/2006) - max 2% Imp. Lavori (A) - Disciplinato da Ordinanza Commissariale n. 57 del 04-07-2018	€ 6.000,00
B.8)	Spese per pubblicità, gara, commissioni giudicatrici e ove previsto per opere artistiche (Legge 717 del 1974 e ss.mm.ii.)	€ -
B.9)	Contributo ANAC - esonero ai sensi della Delibera n. 359 del 29/03/2017	€ -
B.10)	Cassa previdenziale di B.2.1 - B.2.4 - B.3.2 - B.3.3 - B.3.4 - B.3.5 - B.3.6 - B.3.7 = 4%	€ 2.524,19
B.11)	Cassa previdenziale di B.3.1 geologo = 2%	€ 136,67
B.12)	I.V.A. Lavori (A) 22% Adeguamento - Miglioramento / 10% Nuova Costruzione	€ 66.000,00
B.14)	I.V.A. 22% su B.2 - B.5	€ 7.110,21
B.15)	I.V.A. 22% su B.3 - B.10 - B.11	€ 15.971,76
TOTALE GENERALE (A+B)		€ 500.000,00

CAPO IV - PARTE TECNICA

1. INQUADRAMENTO INTERVENTO (CTR)

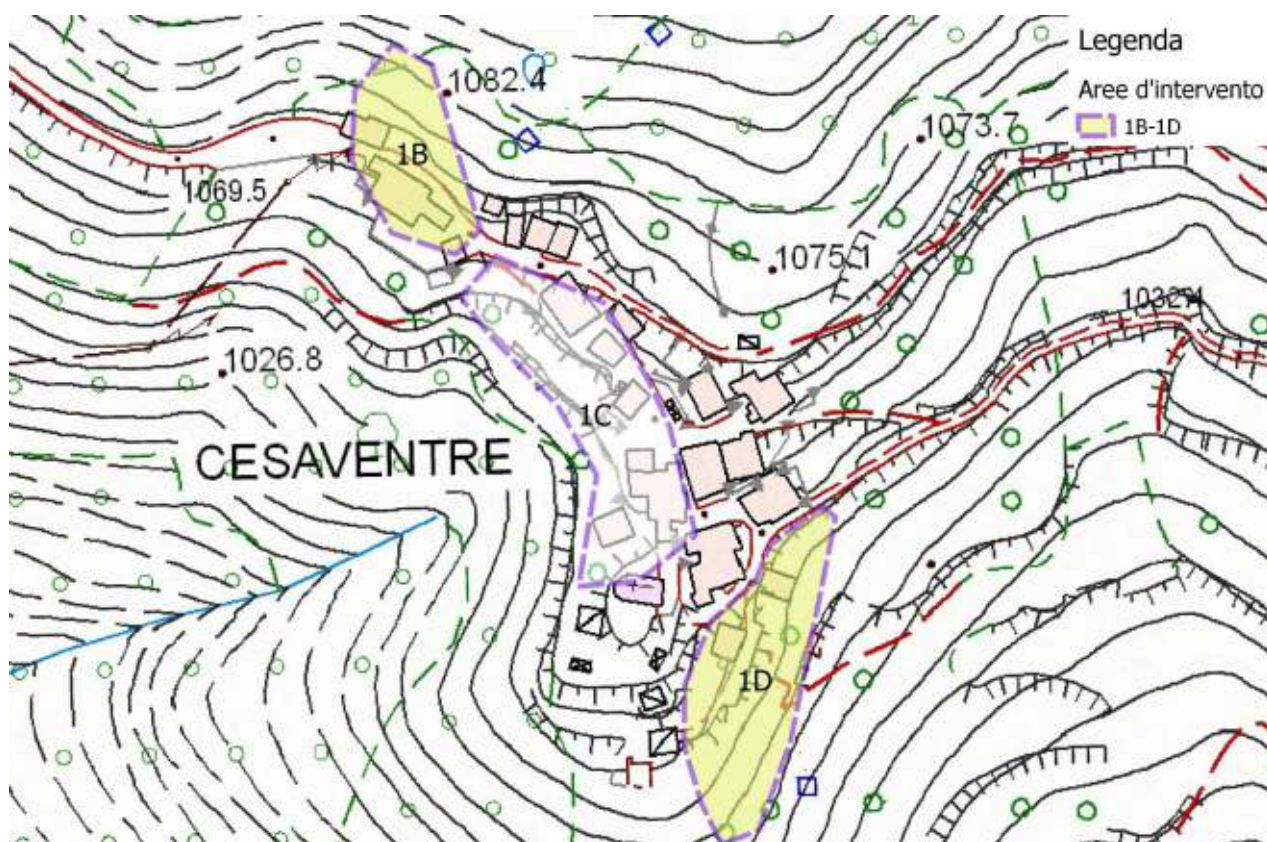

2. ESTRATTO DI MAPPA CATASTALE



3. ESTRATTO TAVOLA VINCOLI

Vincolo Idrogeologico

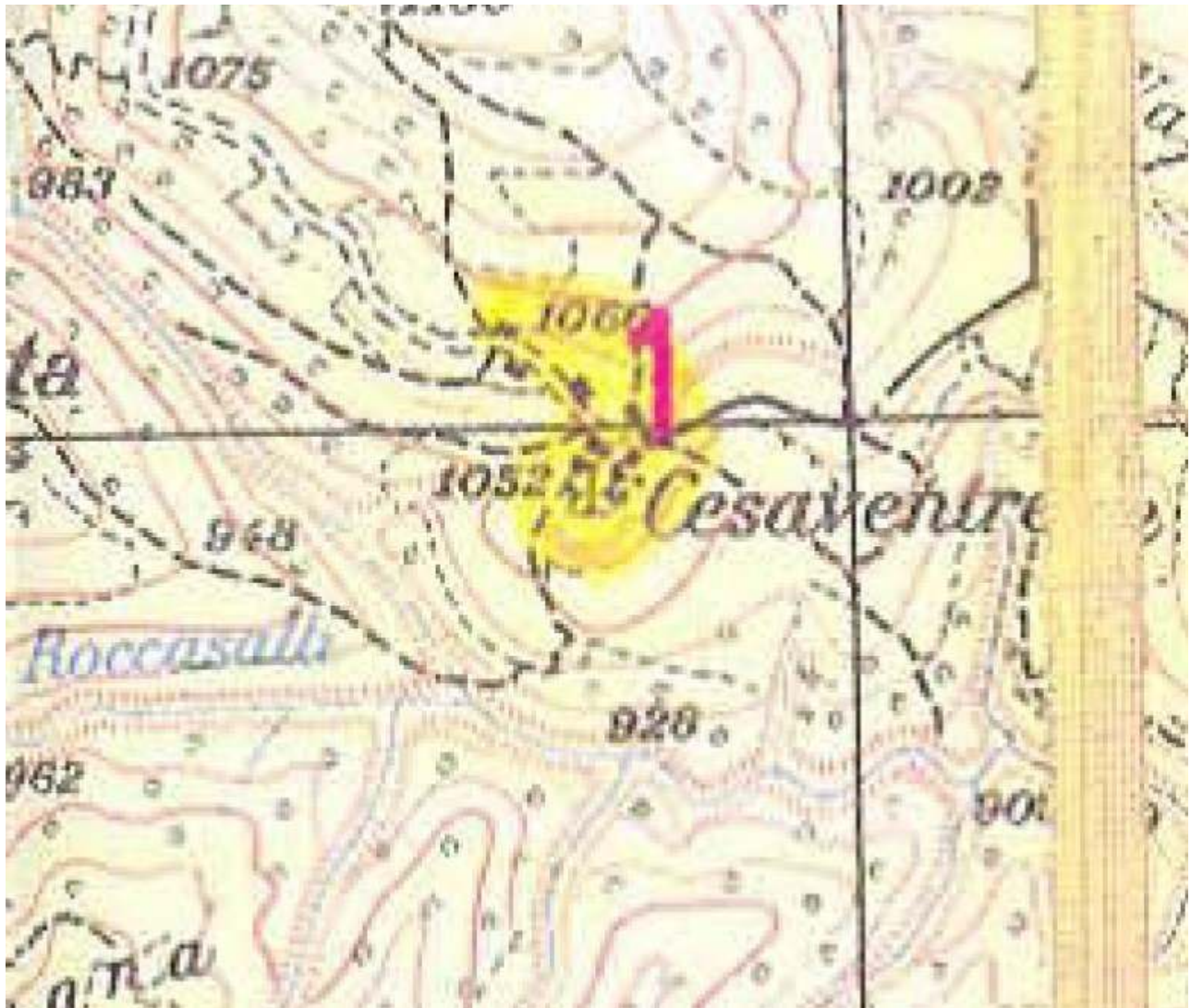

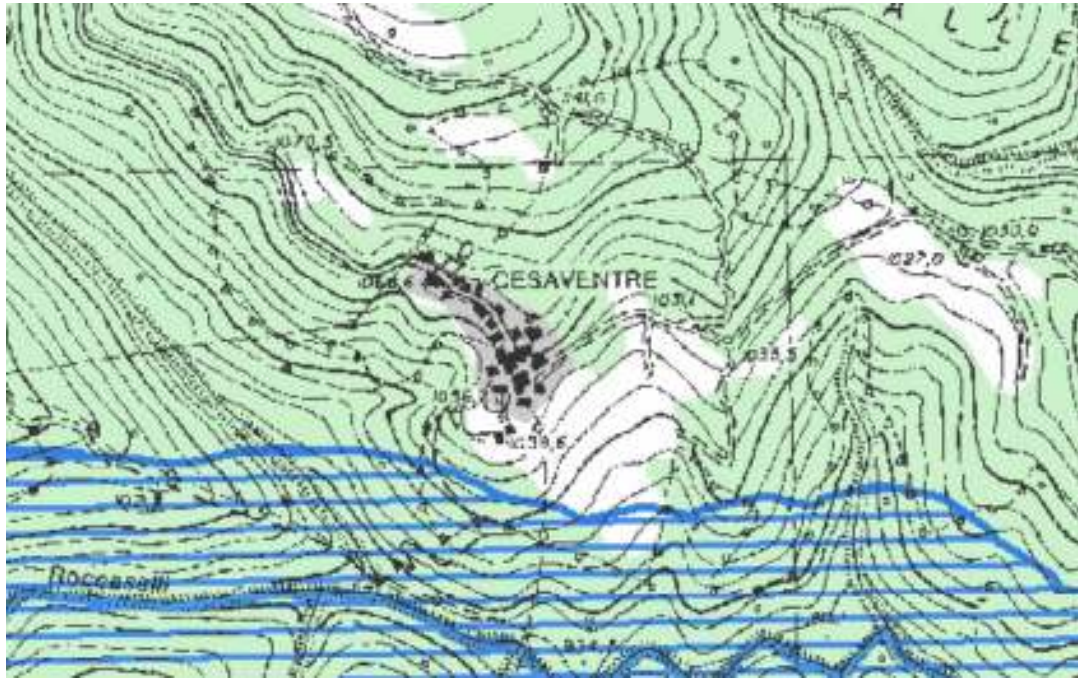

Estratto PTPR - Tavola B

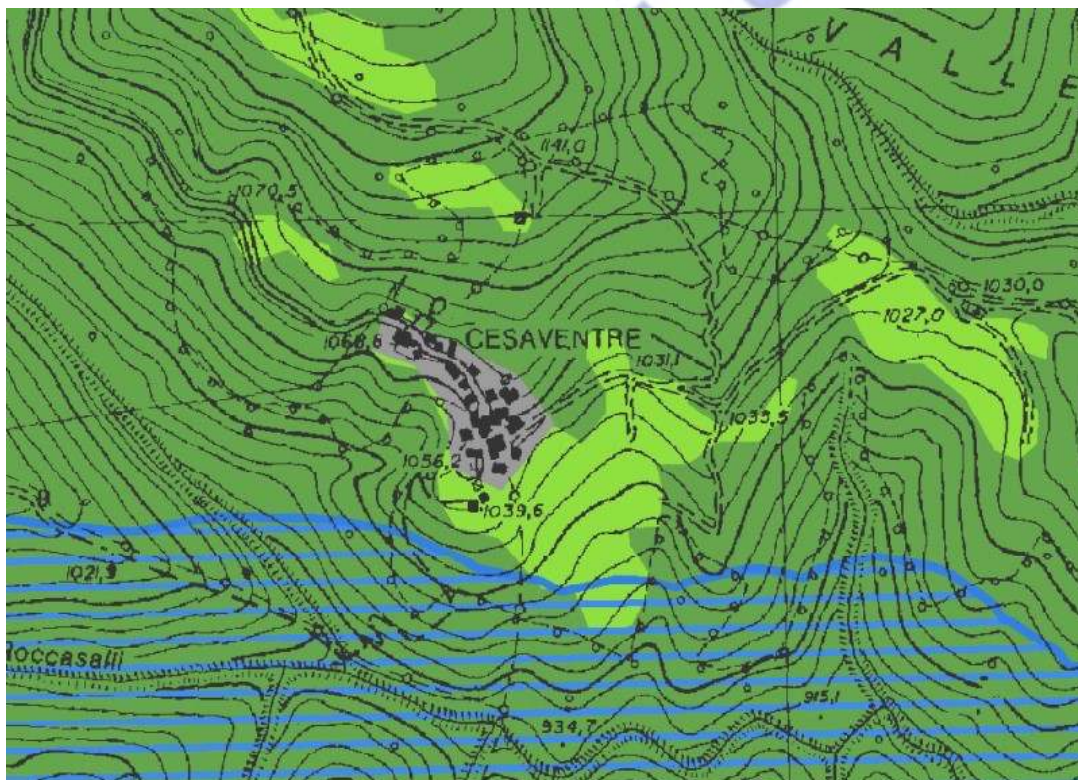

Estratto PTPR - Tavola A

il 09/01/2019 presso Rieti.

4.II Progettista e RUP per la Scheda di fattibilità tecnico-economica: Dott. Geol. Marco Spinazza

Firma

A handwritten signature in black ink, appearing to be 'M. Spinazza', written over a white background.

SCHEMA DI CONTRATTO PER INCARICO PROFESSIONALE DI PROGETTAZIONE DI
FATTIBILITÀ TECNICO ECONOMICA, DEFINITIVA ED ESECUTIVA COMPRESA
RELAZIONE GEOLOGICA E DELL'INCARICO DI DIREZIONE LAVORI E
COORDINAMENTO DELLA SICUREZZA IN FASE DI PROGETTAZIONE ED
ESECUZIONE

(l'incarico di direzione lavori e di coordinamento della sicurezza in fase di esecuzione sarà affidato, mediante atto aggiuntivo al contratto iniziale, solo dopo l'approvazione del progetto da parte del Commissario straordinario ai sensi dell'art. 4 comma 4 dell'Ordinanza n. 56 del 10/05/2018)

per la realizzazione della seguente opera:

Intervento di messa in sicurezza delle aree instabili nel Comune di Accumoli (RI)
Località Cesaventre

Codice Unico Progetto (CUP)
C64J18000300001

Codice Identificativo Gara (CIG)
7779624CCE

L'anno duemiladiciannove, il giorno del mese,

TRA

....., con sede in, C.F.:, di seguito indicato come "Committente", rappresentato da in qualità di Direttore, domiciliato, ai fini del presente contratto, nella sede legale del Committente, il quale interviene nella sua qualità di delegato speciale per la firma dei contratti, ai sensi della deliberazione n del

E

il professionista Ing., iscritto all'Albo degli Ingegneri della Provincia di al n. sez , domiciliato, ai fini del presente contratto, in, C.F., P. IVA , nella sua qualità di (libero professionista ovvero Capogruppo del R.T.P costituito da, ecc.), in seguito denominato "Affidatario"

SI CONVIENE E STIPULA QUANTO SEGUE

Art. 1 OGGETTO DELL'INCARICO

Il Committente conferisce all'Affidatario, che accetta, l'incarico relativo alle seguenti prestazioni professionali e/o servizi:

- a) elaborazione della Progettazione di fattibilità tecnico economica redatta ai sensi del combinato disposto dell'art.23 comma 3 e dell'art. 216 comma 4 del D.lgs. 50/16 recante Nuovo Codice degli Appalti e di seguito chiamato, per comodità, semplicemente Codice, in conformità alle prescrizioni di cui alla Parte II, Titolo II, Capo I, Sezione III del D.P.R. 207/10;
- b) elaborazione della Progettazione definitiva, redatta ai sensi del combinato disposto dell'art.23 comma 3 e dell'art. 216 comma 4 del D.lgs. 50/16 recante Nuovo Codice degli Appalti e di

- seguito chiamato, per comodità, semplicemente Codice, in conformità alle prescrizioni di cui alla Parte II, Titolo II, Capo I, Sezione III del D.P.R. 207/10;
- c) elaborazione della Progettazione esecutiva redatta ai sensi del combinato disposto dell'art.23 comma 3 e dell'art. 216 comma 4 del D.lgs. 50/16 recante Nuovo Codice degli Appalti e di seguito chiamato, per comodità, semplicemente Codice, in conformità alle prescrizioni di cui alla Parte II, Titolo II, Capo I, Sezione III del D.P.R. 207/10;
 - d) redazione della relazione geologica (compreso il rilevamento geostrutturale dell'area indicata nella Scheda di Fattibilità Tecnico-Economica come 1B);
 - e) coordinamento della sicurezza in fase di progettazione dei lavori, ai sensi dell'art. 100 del D.lgs. 81/2008;
 - f) partecipazione a tutte le riunioni necessarie ed eventuali modifiche/integrazioni del progetto propedeutiche o conseguenti all'acquisizione del parere della Conferenza permanente di cui all'art. 16 del decreto-legge n. 189 del 2016;
 - g) il progettista incaricato predisporrà gli ulteriori elaborati necessari per il rilascio di nulla osta, pareri e autorizzazioni necessarie da Enti preposti;
 - h) coordinamento della sicurezza in fase di esecuzione dei lavori (ai sensi dell'art.4 comma 4 dell'Ordinanza 56/2018 quale opzione di affidamento solo dopo l'approvazione del progetto esecutivo).
 - i) direzione lavori; (ai sensi dell'art.4 comma 4 dell'Ordinanza 56/2018 quale opzione di affidamento solo dopo l'approvazione del progetto esecutivo).

il tutto in accordo alle condizioni e agli impegni assunti dall'incaricato in risposta alla Procedura aperta con offerta assunta al protocollo dell'..... numero del, le cui proposte presentate costituiscono parte integrante degli obblighi contrattuali del professionista incaricato.

La progettazione dovrà essere redatta con il Prezzario Unico del Cratere del Centro Italia, ai sensi dell'art. 6 comma 7 del D.L. n. 189/2016, approvato con Ordinanza n. 58 del 04/07/2018 del Commissario Straordinario.

Il dettaglio delle prestazioni (riferite alla Tav. Z-2 del DM 17/06/2016) è riportato nel paragrafo dedicato all'interno del Capitolato Speciale Descrittivo e Prestazionale che, sottoscritto dalle parti, ne costituisce parte integrante.

Art. 2 MODALITA' DI DETERMINAZIONE DEI CORRISPETTIVI

Si stabilisce e si concorda tra le parti che, ai sensi dell'art. 24 comma 8 del Codice i corrispettivi (compensi e spese ed oneri accessori) per le prestazioni e/o i servizi di cui sopra sono stati determinati in base al DM 17/06/2016 come riportato nell'allegato Capitolato Speciale Descrittivo e Prestazionale e riepilogato nel seguente quadro sinottico.

PRESTAZIONI NORMALI (Tav. Z-2 e art. 5 del DM 17/06/2016) COMPENSI E SPESE CONGLOBATE.

Descrizione delle prestazioni	CPV	Importo
<i>Progettazione di fattibilità tecnico economica</i>	71332000-4	€ 3.070,78
<i>Progettazione definitiva</i>	71332000-4	€ 15.661,03
<i>Progettazione esecutiva CSP</i>	71332000-4 71317000-3	€ 12.743,78
<i>Relazione geologica</i>	71351200-5	€ 6.833,31
Opzione di affidamento (vedi paragrafo 4.2 del Disciplinare)		
<i>Direzione Lavori CSE</i>	71330000-0 71317000-3	€ 22.416,77
Importo totale a base di gara		€ 60.725,67

I corrispettivi per le prestazioni di cui sopra sono ridotti del % sulla base dell'offerta presentata dall'Affidatario in data, ed ammontano complessivamente a € (euro...../00) salvo variazione dell'importo delle opere con il conseguente aggiornamento dei corrispettivi calcolati nell'allegato Capitolato Speciale Descrittivo e Prestazionale.

Gli importi di cui sopra sono intesi al netto dei contributi previdenziali ed IVA ed al lordo della eventuale ritenuta d'acconto.

Art. 3 EVENTUALI PRESTAZIONI IN AUMENTO O IN DIMINUZIONE NEL PERIODO DI EFFICACIA DEL CONTRATTO E DETERMINAZIONE DEI CORRISPETTIVI.

Le eventuali prestazioni e/o servizi in variante, sono ammesse ai sensi dell'art. 106 comma 1 lettere b) e c) e comma 7 del Codice.

I corrispettivi saranno determinati ai sensi dell'art. 2 del presente contratto, nel rispetto di quanto previsto dal DM 17/06/2016, e ridotti nella misura pari al ribasso contrattuale, ivi indicato.

Nei casi previsti dal presente articolo devono essere aggiornati i termini di esecuzione dell'incarico previsti dal successivo art. 6.

Art. 4. ONERI A CARICO DELL'AFFIDATARIO

Ai sensi dell'art. 24 comma 4 del Codice, alla firma del presente contratto l'Affidatario produce, a pena di decadenza dall'incarico e qualora non abbia già provveduto in sede di gara, copia della propria polizza di responsabilità civile professionale.

L'Affidatario è assicurato mediante polizza di responsabilità civile professionale n. rilasciata in data da Agenzia di con massimale di €

A garanzia delle obbligazioni assunte con il presente contratto o, comunque, previste nei documenti da questo richiamati, l'appaltatore ha provveduto a costituire, ai sensi dell'art. 103, la cauzione definitiva con la modalità della fideiussione bancaria/assicurativa rilasciata dagli intermediari finanziari iscritti nell'albo di cui all'art. 106, D.lgs. 1 settembre 1993, n. 38, che svolgono in via esclusiva o prevalente attività di rilascio di garanzie e che sono sottoposti a revisione contabile da parte di una società di revisione iscritta nell'albo previsto dall'art. 161, D.lgs. 24 febbraio 1998, n. 58 rilasciatain datada Agenzia diper un importo di pari al ...% dell'importo contrattuale.

Per le prestazioni di carattere progettuale, l'Affidatario si impegna a introdurre tutte le modifiche ritenute necessarie dalle competenti autorità alla quale il progetto sarà sottoposto per l'ottenimento dei pareri e/o autorizzazioni previsti dalle normative vigenti, fino alla definitiva conclusione della fase progettuale e alla validazione della stessa, senza che ciò dia diritto a speciali o maggiori compensi. Gli

elaborati progettuali saranno forniti in n. 3 (tre) copie cartacee firmate in originale, oltre ad una copia elettronica firmata digitalmente nonché una copia elettronica in formato editabile.

In caso di errori od omissioni nella redazione del progetto definitivo, il Committente può richiedere all'Affidatario di progettare nuovamente i lavori, senza ulteriori costi ed oneri, a scomputo parziale o totale degli indennizzi garantiti dalla polizza assicurativa.

L'Affidatario è tenuto ad eseguire l'incarico conferito con diligenza professionale ai sensi dell'art. 1176 c.c. e secondo i migliori criteri per la tutela e il conseguimento del pubblico interesse, nel rispetto delle indicazioni fornite dal RUP, con l'obbligo specifico di non interferire con il normale funzionamento degli uffici e di non aggravare gli adempimenti e le procedure che competono a questi ultimi, rimanendo egli organicamente esterno e indipendente dagli uffici e dagli organi del Committente.

Sono a carico dell'Affidatario gli oneri ed il tempo impiegato per fornire assistenza al RUP per l'ottenimento di permessi ed autorizzazioni prescritti dalla normativa vigente o necessari al rilascio di nulla osta da parte degli Organi preposti, nonché per partecipare a riunioni collegiali indette dal Committente per l'illustrazione del progetto e della sua esecuzione.

Art. 5. TERMINE ESECUZIONE INCARICO, SOSPENSIONI E PROROGHE

Il tempo massimo a disposizione per i servizi di progettazione di fattibilità tecnico economica, progettazione definitiva, esecutiva e coordinamento della sicurezza in fase progettuale, è definito complessivamente in **giorni** (.....), naturali e consecutivi offerti in sede di gara, esclusi i tempi per la verifica e l'approvazione dei progetti nei vari livelli da parte della Stazione appaltante, così suddivisi:

- a. progettazione di fattibilità tecnico economica: giorni (.....) naturali e consecutivi decorrenti dal formale invito a procedere da parte del RUP;
- b. progettazione Definitiva: giorni (.....) naturali e consecutivi decorrenti dal formale invito a procedere da parte del RUP;
- c. progettazione Esecutiva: giorni (.....) naturali e consecutivi decorrenti dal formale invito a procedere da parte del RUP;
- d. eventuale adeguamento del progetto definitivo alle indicazioni e prescrizioni degli Enti preposti, dalla Conferenza permanente o Conferenza Regionale di cui all'art. 16 del decreto-legge n. 189 del 2016: 15 giorni naturali e consecutivi dalla ricezione del parere;
- e. eventuale adeguamento del progetto esecutivo a seguito della validazione del progetto: 10 giorni naturali e consecutivi;

Relativamente ai termini sopra riportati, si specifica quanto segue:

- le tempistiche necessarie per la verifica dei vari livelli di progettazione (art. 26 del Codice) e la validazione del progetto esecutivo, nonché i tempi necessari per l'ottenimento dei previsti pareri da parte degli enti competenti, non verranno computati ai fini del calcolo del suddetto tempo massimo a disposizione per la realizzazione dei servizi di progettazione.

Si precisa che:

- a) i giorni sono solari consecutivi, decorrenti dalla data di formale comunicazione da parte del Committente dell'avvenuta esecutività del contratto o, in caso di urgenza, del provvedimento di aggiudicazione definitiva dell'incarico, comunque fatta salva la trasmissione di tutta la documentazione di cui al primo comma dell'art. 4 del presente contratto e degli altri adempimenti propedeutici all'avvio delle attività conferite;

b) il decorso ed il rispetto dei termini contrattuali saranno stimati a partire dal formale e completo deposito al Committente degli elaborati contrattuali relativi alle singole fasi;

c) è facoltà del professionista incaricato, ai sensi dell'art. 107 del Codice chiedere sospensioni della prestazione qualora circostanze particolari impediscano la regolare esecuzione delle prestazioni oggetto del contratto; in tal caso il Committente dispone la sospensione della prestazione compilando apposito verbale sottoscritto dall'affidatario. Al cessare delle ragioni che hanno imposto la sospensione è redatto analogo verbale di ripresa che dovrà riportare il nuovo termine di esecuzione del contratto. In relazione a particolari difficoltà o ritardi che dovessero emergere durante lo svolgimento dell'incarico, il Committente ha facoltà di concedere motivate proroghe, al fine di garantire la qualità e il buon esito dell'incarico stesso;

d) nel caso di prestazioni aggiuntive o variazioni, dovranno essere aggiornati i termini di esecuzione dell'incarico, come previsto dal precedente art. 4.

Entro 60 gg. dalla conclusione delle prestazioni, dopo i necessari accertamenti, il Committente rilascia all'affidatario il certificato di regolare svolgimento delle prestazioni svolte.

Art. 6. PENALI

Qualora l'Affidatario non rispetti termini stabiliti con le modalità di cui all'art. 5, il RUP ne darà formale avviso con nota scritta.

Entro 20 gg. dal suddetto avviso l'Affidatario potrà presentare nota giustificativa e/o motivazione del ritardo.

Il RUP, qualora ritenga insufficienti le motivazioni presentate, nega la proroga dei termini contrattuali ed applica la penale di cui al comma successivo.

In caso di espletamento delle prestazioni oltre i termini stabiliti, maggiorati delle eventuali proroghe concesse, per cause imputabili all'Affidatario, verrà applicata una penale giornaliera in misura pari all'1‰ (uno per mille) del corrispettivo per la singola parte oggetto di ritardo fino ad un massimo del 10% (dieci per cento) del corrispettivo professionale previsto per la medesima parte.

Art. 7. MODALITA'DI PAGAMENTO

Il compenso da corrispondere risulta suddiviso, in funzione della percentuale raggiunta delle prestazioni come riportato all'art. 15 del Capitolato speciale descrittivo prestazionale.

I pagamenti avverranno entro 30 gg. dall'emissione della fattura relativa ai corrispettivi professionali e degli oneri ad essi relativi.

Ai fini della fatturazione elettronica, il Codice Univoco Ufficio IPA è il seguente: UF307N

Art. 8. RISOLUZIONE DEL CONTRATTO E RECESSO UNILATERALE DEL COMMITTENTE

Il contratto può essere risolto di diritto, per inadempimento, ai sensi dell'art. 1456 del codice civile, con semplice pronuncia di risoluzione, nel caso di mancato rispetto dei termini derivanti dalla normativa vigente; si rimanda all'uopo al paragrafo 24 del Capitolato speciale descrittivo prestazionale.

In caso di risoluzione del contratto, l'Amministrazione si riserva la facoltà di interpellare progressivamente i soggetti che hanno partecipato all'originaria procedura di gara, risultanti dalla relativa graduatoria, al fine di stipulare un nuovo contratto alle medesime condizioni economiche già proposte dall'Affidatario, ai sensi dell'articolo 110 del D.lgs. n. 50/2016 e s.m.i.

Contestualmente alla risoluzione del contratto d'appalto l'Amministrazione procederà ad incamerare la cauzione definitiva posta a garanzia dell'appalto, per l'intero importo residuo al momento della risoluzione, salvo ed impregiudicato il diritto ad agire per il risarcimento dei maggiori danni subiti.

Nei casi di risoluzione del contratto, come pure in caso di fallimento dell'Affidatario, i rapporti economici con questo o con il curatore sono definiti secondo la normativa vigente e ponendo a carico dell'Affidatario inadempiente gli eventuali maggiori oneri e/o danni derivanti.

Per tutto quanto non espressamente previsto nel presente articolo, si applica l'art. 108 del D.lgs. n. 50/2016 e ss.mm. ed ii.

Il Committente, ai sensi dell'art. 109 del Codice, può unilateralmente recedere dal contratto versando all'Affidatario il corrispettivo per le attività svolte quantificate forfettariamente in proporzione al tempo contrattuale trascorso fino alla data di comunicazione del recesso ed in relazione alla specifica fase di appartenenza delle prestazioni eseguite sino a detta data, oltre al decimo dell'importo del servizio non eseguito. Il decimo dell'importo del servizio non eseguito è calcolato sulla differenza tra l'importo dei quattro quinti del prezzo posto a base di gara, depurato del ribasso d'asta e l'ammontare netto del servizio eseguito.

Ai sensi degli artt. 108 e 109 del D.lgs. 50/2016 e ss.mm. ed ii., il recesso e la risoluzione di cui ai commi precedenti avviene con formale comunicazione scritta indicante la motivazione, con almeno venti giorni di preavviso; per ogni altra circostanza trovano applicazione le norme del codice civile in materia di recesso e risoluzione dei contratti.

Art. 9. OBBLIGHI TRACCIABILITA'

Il conto corrente dedicato aperto presso la Banca/..... Filiale di è intestato a identificato con codice IBAN:

La persona che sarà delegata ad operare sul conto corrente è il sig. nato a il residente a in via C.F:

Il Committente verifica in occasione di ogni pagamento all'Affidatario e con interventi di controllo ulteriori l'assolvimento, da parte dello stesso, degli obblighi relativi alla tracciabilità dei flussi finanziari. Qualora l'Affidatario non assolva agli obblighi previsti dall'art. 3 della legge n. 136/2010 per la tracciabilità dei flussi finanziari relativi all'appalto, il presente contratto si risolve di diritto ai sensi del comma 8 del medesimo art. 3 della medesima legge.

Art. 10. PRIVACY

L'Affidatario si impegna a mantenere la riservatezza sui dati trattati, nonché sulle informazioni e sui documenti dei quali abbia conoscenza, possesso e detenzione, direttamente connessi e derivanti dall'attività svolta nell'ambito del presente incarico, in ottemperanza a quanto disposto dal D.lgs. 196/2003 e ss.mm. ed ii. nel rispetto delle misure di sicurezza adottate dal Committente.

L'Affidatario ed il Committente si danno reciprocamente atto che tutti i dati relativi al presente contratto saranno trattati anche in forma elettronica, inoltre, con la sottoscrizione del presente atto, ai sensi del codice della privacy di cui al D.lgs. 196/2003 e ss.mm. ed ii., si autorizzano reciprocamente il trattamento dei dati personali per la formazione di curriculum, pubblicazioni, brochure, siti web e di tutte le correnti operazioni tecnico-amministrative delle proprie strutture organizzative.

Art. 11. PROPRIETA' DEGLI ELABORATI

Gli elaborati e quanto altro rappresenta l'incarico commissionato, con la liquidazione del relativo corrispettivo all'Affidatario, resteranno di proprietà piena ed assoluta del Committente, il quale potrà, a suo insindacabile giudizio, darne o meno esecuzione, come anche introdurvi, nel modo e con i mezzi che riterrà più opportuni tutte quelle varianti ed aggiunte che saranno riconosciute necessarie, senza che dall'Affidatario possa essere sollevata eccezione di sorta, purché tali modifiche non vengano in alcun modo attribuite all'Affidatario medesimo.

L'Affidatario si riserva di tutelare, in ogni caso, il proprio prestigio e la propria dignità professionale e, laddove ne ricorrano i presupposti, i propri diritti d'autore ai sensi della legge 633/41.

Il Committente potrà pubblicare qualsiasi disegno, immagine o altro documento preparato da o per il Professionista in relazione alle opere oggetto del presente incarico, con obbligo di chiara indicazione del nominativo e dei dati dell'Affidatario stesso.

La proprietà intellettuale è riservata all'Affidatario a norma di Legge ed il Committente autorizza sin d'ora la pubblicazione del progetto e di quanto realizzato, fatta eccezione per i dati ritenuti sensibili ed espressamente indicati dal Committente.

Art. 12. MISURE DI PREVENZIONE DELLA CORRUZIONE E CLAUSOLA RISOLUTIVA ESPRESSA

Si rimanda alle misure di prevenzione della corruzione di cui all'art.4 dell'accordo per l'esercizio dei compiti di alta sorveglianza e di garanzia della correttezza e della trasparenza delle procedure connesse alla ricostruzione pubblica post-sisma nonché all'ex art.32 del D.L. 189/2016 e all'istituzione del presidio di alta sorveglianza dell'Autorità (Unità Operativa Speciale) sugli appalti finalizzati alla ricostruzione pubblica.

L'appaltatore si impegna a dare comunicazione tempestiva all'ANAC e all'Autorità Giudiziaria di tentativi di concussione che si siano, in qualsiasi modo, manifestati nei confronti dell'imprenditore, degli organi sociali, dei dirigenti di impresa, anche riconducibili alla "filiera delle imprese". Il predetto adempimento ha natura essenziale ai fini della esecuzione del contratto e il relativo inadempimento darà luogo alla risoluzione espressa del contratto stesso, ai sensi dell'art. 1456 c.c., ogni qualvolta nei confronti di pubblici amministratori che abbiano esercitato funzioni relative all'affidamento, alla stipula e all'esecuzione del contratto sia stata disposta misura cautelare o sia intervenuto rinvio a giudizio per il delitto previsto dall'art. 317 c.p.

Clausola risolutiva espressa: la stazione appaltante si impegna ad avvalersi della clausola risolutiva espressa di cui all'art. 1456 c.c. ogni qualvolta nei confronti dell'imprenditore, suo avente causa o dei componenti la compagine sociale o dei dirigenti dell'impresa, con funzioni specifiche relative all'affidamento, alla stipula e all'esecuzione del contratto, sia stata disposta misura cautelare o sia intervenuto rinvio a giudizio per il delitto di cui all'art. 321 c.p. in relazione agli artt. 318 c.p., 319 c.p., 319-bis c.p., 320 c.p., nonché per i delitti di cui agli artt. 319-quater, comma 2, 322, 322-bis, comma 2, 346-bis, comma 2, 353 e 353-bis c.p.

Art. 13. CLAUSOLE FINALI

Il presente contratto produce effetti rispettivamente: per l'Affidatario dalla data della sua sottoscrizione; per il Committente dopo che sia intervenuta l'esecutività dell'atto formale di approvazione ai sensi delle norme vigenti.

Per quanto non espressamente indicato nel presente contratto si fa riferimento alle norme vigenti in materia.

Qualora nell'ambito dell'attività disciplinata dal presente incarico si presenti la necessità di trasmissione di dati e/o elaborati in formato digitale (file), la parte trasmittente non si assume alcuna responsabilità nei confronti di un'eventuale trasmissione di virus informatici, la cui individuazione e neutralizzazione è completamente a cura della parte ricevente.

Art. 14. RISOLUZIONE DELLE CONTROVERSIE

E' esclusa la clausola arbitrale. Per la definizione di eventuali controversie inerenti l'esecuzione del presente contratto foro esclusivo competente quello di Rieti.

Art. 15. PROTOCOLLO DI LEGALITA'

L'operatore economico affidatario, assume l'obbligo di osservare e far osservare ai propri subcontraenti e fornitori facenti parte della "filiera delle imprese" le clausole del Protocollo quadro di

legalità, sottoscritto in data 26 luglio 2017 tra la Struttura di Missione (ex art. 30 Legge n. 229/2016), il Commissario Straordinario del Governo e la Centrale Unica di Committenza (Invitalia S.p.A.), ove applicabile al presente contratto, i cui contenuti sono qui di seguito riprodotti.

- Obbligo del rispetto di tutte le parti del Protocollo, fino al completamento e approvazione del servizio prestato, in quanto compatibili con il presente affidamento.
- Obbligo di fornire alla Stazione appaltante i dati relativi ai subcontraenti interessati, a qualunque titolo, all'esecuzione del contratto (art. 1 comma 3).
- Accettazione esplicita della possibilità di applicazione di sanzioni pecuniarie ai sensi del Protocollo, nonché della revoca degli affidamenti o della risoluzione del contratto o subcontratto, nei casi di mancata o incompleta comunicazione dei dati o delle modifiche a qualsiasi titolo intervenute presso l'operatore affidatario, nonché la risoluzione automatica del contratto o la revoca dell'affidamento nei casi espressamente indicati negli artt. 5 e 6 del Protocollo (art. 1 comma 3). - Obbligo di fornire tutti i dati dei contratti e subcontratti conclusi dall'affidatario, dai subcontraenti e/o da terzi, autorizzati/approvati dalla Stazione appaltante per qualunque importo; gli stessi dovranno essere comunicati prima di procedere alla stipula dei contratti ovvero alla richiesta di autorizzazione dei subappalti e dei subcontratti (art. 1 comma 4 e 6).
- Impegno ad inserire nei propri contratti - e a far inserire in tutti i subcontratti - apposita clausola con la quale ciascun soggetto assume l'obbligo di fornire alla Stazione appaltante i dati relativi agli operatori economici interessati all'esecuzione delle prestazioni e in cui si prevede la risoluzione del contratto ai sensi dell'articolo 1456 c.c. o la revoca dell'autorizzazione al subcontratto per le violazioni previste dall'art. 8, paragrafo 1.3 del Protocollo.
- Obbligo di comunicazione dei dati anche in ordine agli assetti societari e gestionali della filiera delle imprese e operatori e alle variazioni di detti assetti, per tutta la durata dell'affidamento. La trasmissione dei dati relativi all'intervenuta modificazione dell'assetto proprietario o gestionale deve essere eseguita, dai legali rappresentanti degli organismi societari degli enti interessati, nei confronti del Commissario Straordinario e la Struttura che ha disposto l'iscrizione in Anagrafe, entro il termine previsto dall'art. 86 del D.lgs. n. 159 del 2011 (art. 2 comma 4 e 5).
- Obbligo di iscrizione nell'anagrafe/elenco antimafia previsti per l'esecuzione del presente affidamento (art. 3 comma 1).
- Inserimento in tutti i contratti e subcontratti di una clausola risolutiva espressa nella quale è stabilita l'immediata e automatica risoluzione del vincolo contrattuale allorché le verifiche antimafia effettuate successivamente alla loro stipula abbiano dato come esito la cancellazione dall'anagrafe/elenco suddetti (art. 3 comma 2).
- Rispetto senza ritardo di ogni adempimento necessario a rendere operativa la predetta clausola e/o comunque a revocare l'autorizzazione e comunicare senza ritardo alla Struttura l'applicazione della clausola risolutiva espressa e la conseguente estromissione dell'operatore a cui le informazioni si riferiscono. L'informazione è data anche alla stessa Stazione appaltante (art. 3 comma 2).
- Qualora, successivamente alla sottoscrizione degli indicati contratti o subcontratti, siano disposte, anche soltanto per effetto di variazioni societarie dei soggetti coinvolti a qualsiasi titolo nell'esecuzione della prestazione, ulteriori verifiche antimafia e queste abbiano dato come esito la cancellazione dall'anagrafe/elenco, i relativi contratti o subcontratti saranno immediatamente ed automaticamente risolti mediante attivazione della clausola risolutiva espressa di cui agli articoli 5 e 6 del Protocollo (art. 3 comma 2).
- Impegno, anche in caso di stipula di subcontratto, a dare comunicazione tempestiva all'Autorità Giudiziaria di tentativi di concussione che si siano, in qualsiasi modo, manifestati nei propri confronti, degli organi sociali o dei dirigenti dell'ente. Il predetto adempimento ha natura

essenziale ai fini della esecuzione del contratto e il relativo inadempimento darà luogo alla risoluzione espressa del contratto stesso, ai sensi dell'articolo 1456 c. c., ogni qualvolta nei confronti di pubblici amministratori che abbiano esercitato funzioni relative alla stipula ed esecuzione del contratto sia stata disposta misura cautelare o sia intervenuto rinvio a giudizio per il delitto previsto dall'articolo 317 c. p. (art. 5 comma 1 lett. a).

- Impegno, in caso di stipula di subcontratto, ad avvalersi della clausola risolutiva espressa, di cui all'articolo 1456 c. c., ogni qualvolta nei confronti del soggetto avente causa o dei componenti la compagine sociale o dei dirigenti, con funzioni specifiche relative all'affidamento, alla stipula e all'esecuzione del contratto, sia stata disposta misura cautelare o sia intervenuto rinvio a giudizio per il delitto di cui all'articolo 321 c. p. in relazione agli articoli 318, 319, 319-bis e 320 c. p., nonché per i delitti di cui agli articoli 319-quater, comma 2, 322, 322-bis, comma 2, 346-bis, comma 2, 353 e 353-bis c. p. (art. 5 comma 1 lett. b).
- Impegno a denunciare all'Autorità Giudiziaria o agli organi di Polizia Giudiziaria ogni tentativo di estorsione, ogni illecita richiesta di denaro, di prestazioni o di altra utilità (quali pressioni per assumere personale o affidare lavorazioni, forniture o servizi), ogni atto intimidatorio ed ogni altra forma di condizionamento criminale che si manifesti nei confronti dell'affidatario, dei componenti della compagine sociale, dei dipendenti o dei loro familiari, sia nella fase dell'aggiudicazione che in quella dell'esecuzione (art. 6 comma 1 lett. a).
- Obbligo di assumere a proprio carico gli oneri derivanti dal rispetto degli accordi/protocolli promossi e stipulati in materia di sicurezza nonché di repressione della criminalità (art. 6 comma 2 lett. a).
- Obbligo di far rispettare il Protocollo dai propri subcontraenti, tramite l'inserimento di clausole contrattuali di contenuto analogo a quelle di cui all'art. 6 comma 1 del Protocollo (art. 6 comma 2 lett. b), e di allegare il Protocollo al subcontratto, prevedendo contestualmente l'obbligo in capo al subcontraente di inserire analoga disciplina nei contratti da quest'ultimo stipulati con la propria controparte (art. 6 comma 2 lett. b).
- Obbligo di inserire nei subcontratti stipulati con i propri subcontraenti una clausola che subordini sospensivamente l'accettazione e, quindi, l'efficacia della cessione dei crediti effettuata nei confronti di soggetti diversi da quelli indicati nell'articolo 106, comma 13 del decreto legislativo n. 50 del 2016 alla preventiva acquisizione, da parte della Stazione appaltante, delle informazioni antimafia di cui all'art. 91 del decreto legislativo n. 159 del 2011 a carico del cessionario, valida anche per tutti quei soggetti, a qualsiasi titolo coinvolti nell'esecuzione delle opere, che stipuleranno una cessione dei crediti (art. 6 comma 2 lett. c).
- Accettazione espressa del fatto che l'inosservanza di tutti gli obblighi previsti nel Protocollo e applicabili potranno essere sanzionati ai sensi dell'art. 8 del Protocollo medesimo.

Art. 16. DISPOSIZIONI DI RINVIO

Per quanto non espressamente previsto nei documenti sopra indicati, le parti fanno riferimento alle disposizioni del D.lgs. 18 aprile 2016, n. 50, del D.P.R. 5 ottobre 2010, n. 207 per la parte ancora in vigore ai sensi dell'art. 216 del D.lgs. n. 50/2016, al D.lgs. 81/2008 e al D.lgs. 189/2016, alle Ordinanze del Commissario Straordinario e ulteriori provvedimenti riferiti al sisma 2016, agli allegati lettera di invito/disciplinare di gara e Capitolato Speciale Descrittivo e Prestazionale.

Letto, confermato e sottoscritto.

_____, li _____

L'Affidatario

Per il Committente

Copia