

Direzione: DIREZIONE

Area: PIANIFICAZIONE URBANISTICA E RICOSTRUZIONE PUBBLICA

DETERMINAZIONE *(con firma digitale)*

N. A00127 del 14/02/2019

Proposta n. 137 del 14/02/2019

Oggetto:

gara mediante procedura aperta, ai sensi dell'art. 60 del D.lgs. 50/2016 e ss.mm.ii., per l'affidamento di servizi di architettura e ingegneria ed altri servizi tecnici, relativa all'intervento di MESSA IN SICUREZZA DELLE AREE INSTABILI NEL COMUNE DI ACCUMOLI (RI), LOCALITÀ ILLICA, Cod. DISS_M_024_07_2017 con corrispettivo di importo stimato inferiore alle soglie di rilevanza comunitaria. Area di intervento Comune di ACCUMOLI. Determina a contrarre ed approvazione degli atti di gara. CUP: C64J18000290001 _CIG: 7799585527

Proponente:

Estensore	PRIMARINI GERMANA	_____firma elettronica_____
Responsabile del procedimento	MARCHESI CLAUDIO	_____firma elettronica_____
Responsabile dell' Area	M.GAZZANI	_____firma elettronica_____
Direttore	AD INTERIM W. D'ERCOLE	_____firma digitale_____

Firma di Concerto

Oggetto: gara mediante procedura aperta, ai sensi dell'art. 60 del D.lgs. 50/2016 e ss.mm.ii., per l'affidamento di servizi di architettura e ingegneria ed altri servizi tecnici, relativa all'intervento di MESSA IN SICUREZZA DELLE AREE INSTABILI NEL COMUNE DI ACCUMOLI (RI), LOCALITÀ ILLICA, Cod. DISS_M_024_07_2017 con corrispettivo di importo stimato inferiore alle soglie di rilevanza comunitaria. Area di intervento Comune di ACCUMOLI. Determina a contrarre ed approvazione degli atti di gara.

CUP: C64J18000290001 _CIG: 7799585527

IL DIRETTORE AD INTERIM DELL'UFFICIO SPECIALE POST SISMA 2016 DELLA REGIONE LAZIO

VISTA la Costituzione della Repubblica Italiana;

VISTO lo Statuto della Regione Lazio;

VISTA la legge regionale 18 febbraio 2002, n. 6, *“Disciplina del sistema organizzativo della Giunta e del Consiglio e Disposizioni relative alla dirigenza ed al personale regionale”*, e ss.mm.ii.;

VISTO il regolamento regionale 6 settembre 2002, n. 1, *“Regolamento di organizzazione degli uffici e dei servizi della Giunta regionale”* e ss.mm.ii.;

VISTO il decreto legge 17 ottobre 2016, n. 189, convertito in legge n. 229 del 15 dicembre 2016, e successive modificazioni ed integrazioni, recante *“Interventi urgenti in favore delle popolazioni colpite dagli eventi sismici del 2016”* (nel prosieguo solo *“Decreto”*);

VISTA la delibera del Consiglio dei Ministri del 25 agosto 2016 con la quale è stato dichiarato, per centottanta giorni, lo stato di emergenza in conseguenza dell'eccezionale evento sismico che ha colpito il territorio delle Regioni Lazio, Marche, Umbria e Abruzzo in data 24 agosto 2016;

VISTI i successivi provvedimenti mediante i quali sono stati ulteriormente estesi gli effetti dello stato di emergenza ed in particolare le delibere del Consiglio dei Ministri del 27 e del 31 ottobre 2016, del 20 gennaio 2017, del 10 febbraio 2017, l'articolo 16-sexies, comma 2, del decreto-legge 20 giugno 2017, n. 91, la delibera del Consiglio dei ministri del 22 febbraio 2018, il decreto-legge 29 maggio 2018, n. 55 convertito, con modificazioni, dalla Legge 24 luglio 2018, n. 89 e la Legge n. 145 del 2018;

VISTA la Convenzione per l'istituzione dell'Ufficio Speciale per la Ricostruzione post sisma 2016, ai sensi dell'art. 3, comma 1, del decreto legge 17 ottobre 2016 n. 189, convertito in legge 15 dicembre 2016 n. 229, sottoscritta il 3 novembre 2016 tra la Regione Lazio e i Comuni di Accumoli, Amatrice, Antrodoco, Borbona, Borgo Velino, Castel Sant'Angelo, Cittareale, Leonessa, Micigliano e Posta, nonché l'Addendum alla citata Convenzione sottoscritto il 21 novembre 2016

tra la Regione Lazio, la Provincia di Rieti e i Comuni di Cantalice, Cittaducale, Poggio Bustone, Rieti e Rivodutri;

VISTO l'articolo 2 del decreto-legge 189 del 2016, recante la disciplina delle "Funzioni del Commissario straordinario e dei Vice Commissari" nonché l'articolo 3 del medesimo decreto legge, recante l'istituzione degli "Uffici speciali per la ricostruzione post sisma 2016";

VISTA la deliberazione della Giunta regionale del Lazio 10 luglio 2018, n. 368, con la quale è stato espresso il nulla osta in merito al conferimento ad interim di Direttore dell'Ufficio Speciale per la Ricostruzione post sisma 2016 della Regione Lazio all'Ing. Wanda D'Ercole;

VISTO il decreto del Presidente della Regione Lazio in qualità di Vice Commissario per la ricostruzione post sisma 2016, n. V00009 del 11 luglio 2018, con il quale è stato conferito l'incarico di Direttore ad interim dell'Ufficio Speciale per la Ricostruzione post sisma 2016 della Regione Lazio all'Ing. Wanda D'Ercole, a seguito del nulla osta espresso dalla Giunta regionale del Lazio n. 368 del 10 luglio 2018;

PRESO ATTO della nota sottoscritta dal Segretario Generale della Regione Lazio, dott. Andrea Tardiola, prot. n. 0012528 del 08.01.2019 nella quale si prevede che "l'incarico ad interim conferito all'ing. Wanda D'Ercole con il decreto del Vice Commissario n. V 00009/2018 è da ritenersi prorogato fino alla definizione delle procedure per il conferimento dell'incarico di Direttore dell'Ufficio Speciale per la ricostruzione post sisma 2016";

VISTO il DPCM 28 settembre 2017 mediante il quale è stata resa esecutiva la delibera n. 359 adottata dall'Autorità nazionale anticorruzione in data 29 marzo 2017, concernente l'esonero per l'anno 2017 e per gli anni successivi dal pagamento del contributo in favore dell'Autorità per l'affidamento di lavori, servizi e forniture espletati nell'ambito della ricostruzione, pubblica e privata, a seguito degli eventi sismici del 2016 e 2017;

VISTO il D.lgs.18 aprile 2016, n. 50, recante "Codice dei contratti pubblici", come modificato dal d.lgs. 19 aprile 2017, n. 56 (nel prosieguo solo "Codice");

VISTE le Linee guida ANAC n. 1, aggiornate al d.lgs. 56/2017 con delibera del Consiglio dell'Autorità n. 138 del 21 febbraio 2018, aventi ad oggetto "Indirizzi generali sull'affidamento dei servizi attinenti all'architettura e all'ingegneria", nonché le Linee guida ANAC n. 4, aggiornate al D.lgs.19 aprile 2017, n. 56 con delibera del Consiglio n. 206 del 1 marzo 2018, recanti "Procedure per l'affidamento dei contratti pubblici di importo inferiore alle soglie di rilevanza comunitaria, indagini di mercato e formazione e gestione degli elenchi di operatori economici";

VISTO l'articolo 14 del D.L. 189/2016 e ss.mm.ii., il quale disciplina la "Ricostruzione Pubblica";

VISTA l'ordinanza n. 56 del 10/05/2018 avente ad oggetto "*Approvazione del secondo programma degli interventi di ricostruzione, riparazione e ripristino delle opere pubbliche nei territori delle Regioni Abruzzo, Lazio, Marche ed Umbria interessati dagli eventi sismici verificatisi a far data dal 24 agosto 2016.*" nella quale, all'Allegato n. 1, è ricompreso l'intervento in oggetto da effettuare nel Comune di Accumoli (RI);

DATO ATTO che agli oneri economici derivanti dall'attuazione della sopra citata ordinanza si provvederà con le risorse del Fondo per la ricostruzione delle aree terremotate di cui all'art. 4 del D.L. n. 189/2016 e ss.mm.ii. a carico della specifica contabilità speciale;

VISTA la Delibera di Giunta Comunale n 3 del 10-01-2019 con la quale il Comune di ACCUMOLI (RI) ha approvato la scheda di fattibilità tecnico-economica dell'intervento in oggetto, per un dell'importo complessivo di € **274.216,23**, di cui € **150.000,00** per lavori comprensivi di € € **7.000,00** per oneri della sicurezza, pervenuta con prot.n 56079 del 23-01-2019 e con la quale il Comune di ACCUMOLI (RI) ha confermato che il ruolo di soggetto attuatore, di cui all'art. 15, comma 1 del D.L. n. 189/2016 e ss.mm.ii., resta in capo all'Ufficio Speciale Ricostruzione della Regione Lazio;

CONSIDERATO pertanto che per lo svolgimento delle funzioni di cui all'art. 15, comma 1 del D.L. n. 189/2016 e ss.mm.ii, il ruolo di soggetto attuatore, con riguardo all'intervento in oggetto, resta in capo all'Ufficio Speciale Ricostruzione della Regione Lazio e che pertanto è necessario provvedere all'individuazione del Responsabile Unico del procedimento (RUP);

VISTE le Linee guida ANAC n. 3, aggiornate al d.lgs. 56 del 19/4/2017 con deliberazione del Consiglio n. 1007 dell'11 ottobre 2017 aventi ad oggetto "Nomina, ruolo e compiti del responsabile unico del procedimento per l'affidamento di appalti e concessioni";

VISTA la determinazione del direttore ad interim n. **A00665** del **13/12/2018** con la quale l'Arch. Claudio Marchesi funzionario in comando presso il Commissario Straordinario per la ricostruzione sisma 2016 ed assegnato all'USR Lazio, è stato nominato Responsabile Unico del Procedimento della gara di cui all'oggetto, ai sensi dell'articolo 31 del D.lgs.18 aprile 2016, n. 50, recante "Codice dei contratti pubblici", come modificato dal d.lgs. 19 aprile 2017, n. 56;

VISTA la dichiarazione del RUP relativamente alla procedura in oggetto resa ai sensi dell'art. 42 del D.lgs. 50/2016 agli atti dell'USR con prot. n. 91560 del 04/02/2019;

VISTO l'articolo 113 del Codice (D.lgs. 50/2016 e ss.mm.ii.) recante "*Incentivi per funzioni tecniche*" e l'art. 4 dell'ordinanza n. 57 del 4 luglio 2018 "Criteri di ripartizione negli appalti per lavori";

RICHIAMATO l'articolo 32 del D.lgs. n. 50/2016 che stabilisce, al secondo comma, che "prima dell'avvio delle procedure di affidamento dei contratti pubblici, le stazioni appaltanti, in conformità ai propri ordinamenti, decretano o determinano di contrarre, individuando gli elementi essenziali del contratto e i criteri di selezione degli operatori economici e delle offerte";

RICHIAMATO l'articolo 36, comma 2, lett. a) del D.lgs. n. 50/2016 che stabilisce che le stazioni appaltanti procedono all'affidamento di lavori, servizi e forniture di importo inferiore a € 40.000,00, "mediante affidamento diretto anche senza previa consultazione di due o più operatori economici";

VALUTATO che presso l'Ufficio Speciale per la Ricostruzione della Regione Lazio non sono stati istituiti elenchi di operatori economici dai quali individuare l'Operatore economico ai sensi del citato l'articolo 36, c. 2, lett. a) del D.lgs. n. 50/2016;

RITENUTO per quanto sopra, anche al fine di garantire una maggiore celerità, non avvalersi della procedura di cui al citato l'articolo 36, c. 2, lett. a) del D.lgs. n. 50/2016, ma di ricorrere alla procedura ordinaria per l'affidamento del servizio di progettazione;

RITENUTO pertanto procedere alla scelta del contraente mediante procedura aperta ai sensi dell'art. 60 del D.lgs. 50/2016 e con applicazione del criterio del minor prezzo ai sensi dell'art. 95 comma 4, lett. c) del D.lgs. 50/2016;

VISTE le tabelle dei corrispettivi approvate con il DM 17 giugno 2016, redatte dal RUP ed adottate ai sensi dell'art. 24 comma 8 del Codice, dell'importo totale, posto a base di gara, pari ad € **37.676,80** esclusi oneri ed IVA, così suddiviso:

- Per servizi relativi all'architettura e all'ingegneria dell'importo complessivo del corrispettivo pari ad € **34.066,35** esclusi oneri ed IVA;
- Per prestazione professionale del geologo, dell'importo complessivo del corrispettivo pari ad € **3.610,45** esclusi oneri ed IVA;

CONSIDERATO che:

- l'appalto è costituito da un unico lotto funzionale e prestazionale stante l'indivisibilità della prestazione oggetto dell'affidamento, che risulta comunque di importo inferiore a € 100.000,00;
- l'affidamento pertanto comprende l'esecuzione delle seguenti prestazioni professionali:
 - o progettazione di fattibilità tecnico economica;
 - o progettazione definitiva;
 - o progettazione esecutiva;
 - o relazione geologica;
 - o coordinamento della sicurezza in fase di progettazione;
 - o direzione lavori;
 - o coordinamento della sicurezza in fase di esecuzione.

RITENUTO NECESSARIO prevedere che le prestazioni oggetto dell'appalto dovranno essere eseguite secondo la seguente tempistica:

- consegna della progettazione di fattibilità tecnico-economica comprensiva della relativa relazione geologica, entro n. 20 giorni, decorrenti dalla firma della lettera di accettazione e dalla consegna delle risultanze delle indagini geognostiche commissionate dalla Stazione Appaltante;
- consegna della progettazione definitiva comprensiva della relativa relazione geologica, entro n. 30 giorni, decorrenti dalla data di approvazione del progetto di fattibilità tecnico economica.
- consegna della progettazione esecutiva, comprensiva del Piano di Sicurezza e Coordinamento in fase di progettazione, entro n. 25 giorni, naturali e consecutivi, dalla determina di conclusione della conferenza regionale;

VISTO l'articolo 4, comma 1, dell'Ordinanza 63 del 6 settembre 2018 con cui i Presidenti delle Regioni – Vice Commissari sono delegati per l'adozione delle determinazioni in ordine all'approvazione dei progetti e per l'emissione dei decreti di concessione dei contributi in relazione agli interventi ricompresi nei piani e programmi approvati con le ordinanze del Commissario straordinario n. 14 del 16 gennaio 2017, n. 23 del 5 maggio 2017, n. 32 del 21 giugno 2017, n. 33 dell'11 luglio 2017, n. 37 dell'8 settembre 2017, n. 38 dell'8 settembre 2017 e n. 56 del 10 maggio 2018;

CONSIDERATO che l'Ufficio Speciale per la ricostruzione del Lazio, procederà all'erogazione del finanziamento per l'attività di progettazione, secondo la tempistica e nei limiti di seguito stabiliti:

- 1^ rata pari al 20% dell'importo relativo alla progettazione, entro trenta giorni dall'avvenuto affidamento dell'incarico;
- il saldo della progettazione entro venti giorni dal decreto di approvazione del progetto esecutivo da parte del Vice Commissario delegato;

VISTO l'articolo 4, comma 4, dell'Ordinanza 56 del 10 maggio 2018 con il quale in aggiunta all'affidamento dell'incarico di progettazione, i soggetti attuatori possono prevedere, nel medesimo bando o lettera di invito, quale opzione di ampliamento dell'incarico, l'affidamento successivo degli incarichi di direzione dei lavori e/o di coordinamento in materia di salute e di sicurezza durante l'esecuzione. In tali ipotesi, gli importi a base di gara di tali affidamenti si sommano a quello relativo alla progettazione ai fini della determinazione delle soglie di cui all'articolo 35 del decreto legislativo 18 aprile 2016, n. 50, ferma restando l'applicazione del secondo periodo del comma 1 dell'articolo 157 del medesimo decreto legislativo. In ogni caso, gli incarichi inerenti alla direzione dei lavori e al coordinamento della sicurezza in fase esecutiva possono essere affidati solo dopo l'approvazione del progetto esecutivo;

RICHIAMATO l'articolo 32, c. 14, del D.lgs. n. 50/2016 che stabilisce che *“Il contratto è stipulato, a pena di nullità, con atto pubblico notarile informatico, ovvero, in modalità elettronica secondo le norme vigenti per ciascuna stazione appaltante, in forma pubblica amministrativa a cura dell'Ufficiale rogante della stazione appaltante o mediante scrittura privata; in caso di procedura negoziata ovvero per gli affidamenti di importo non superiore a 40.000,00 euro mediante corrispondenza secondo l'uso del commercio consistente in un apposito scambio di lettere, anche tramite posta elettronica certificata o strumenti analoghi negli altri Stati membri”*;

RITENUTO necessario approvare con la presente determinazione gli schemi del:

- Bando di gara;
- Disciplinare di gara;
- Allegato 1 – Domanda di partecipazione;
- Allegato 2 – Tabella dichiarazione requisiti professionali;
- Allegato 3 – Schema offerta economica;
- Allegato 4 - Schema dichiarazioni concordato preventivo con continuità aziendale;
- Allegato 5 - Dichiarazioni integrative di cui al paragrafo 15.3.1 del disciplinare di gara;
- Documentazione tecnica:
 - Scheda di fattibilità tecnico-economica;
 - Capitolato speciale descrittivo e prestazionale;
- Schema di lettera di accettazione dell'incarico.

RITENUTO peraltro, stante il subentrato obbligo di gestione esclusivamente telematica, a decorrere dal 18/10/2018, del DGUE e delle relative procedure di gara, di utilizzare la piattaforma digitale Intercent-ER SATER;

DETERMINA

per le motivazioni indicate in premessa, che qui si intendono integralmente riportate:

1. di procedere all'affidamento di servizi di architettura e ingegneria ed altri servizi tecnici inerente l'intervento di **MESSA IN SICUREZZA DELLE AREE INSTABILI NEL**

COMUNE DI ACCUMOLI (RI), LOCALITÀ ILLICA, Cod. DISS_M_024_07_2017
dell'importo complessivo di € 37.676,80;

2. di procedere all'affidamento dei suddetti servizi di progettazione, di importo inferiore a € 40.000,00 ai sensi dell'articolo 36, comma 2, lett. a) del D.lgs. n. 50/2016, mediante procedura aperta ai sensi dell'art. 60 del D.lgs. 50/2016, e con l'applicazione del criterio del minor prezzo ai sensi dell'art. 95, comma 4, lett. c) del D.lgs. 50/2016;
3. di dare atto che l'intervento trova copertura economica all'interno dei fondi della contabilità speciale n. 6043 aperta presso la Banca d'Italia, che presenta la necessaria disponibilità;
4. di stabilire che le prestazioni oggetto dell'appalto devono essere eseguite secondo la seguente tempistica:
 - consegna della progettazione di fattibilità tecnico-economica comprensiva della relativa relazione geologica, entro n. 20 giorni, decorrenti dalla firma della lettera di accettazione e dalla consegna delle risultanze delle indagini geognostiche commissionate dalla Stazione Appaltante;
 - consegna della progettazione definitiva comprensiva della relativa relazione geologica, entro n. 30 giorni, decorrenti dalla data di approvazione del progetto di fattibilità tecnico economica.
 - consegna della progettazione esecutiva, comprensiva del Piano di Sicurezza e Coordinamento in fase di progettazione, entro n. 25 giorni, naturali e consecutivi, dalla determina di conclusione della conferenza regionale;
5. di procedere all'erogazione del finanziamento per l'attività di progettazione, secondo la tempistica e nei limiti di seguito stabiliti:
 - 1^a rata pari al 20% dell'importo relativo alla progettazione, entro trenta giorni dall'avvenuto affidamento dell'incarico;
 - il saldo della progettazione entro venti giorni dal decreto di approvazione del progetto esecutivo da parte del Vice Commissario delegato;

RITENUTO necessario approvare con la presente determinazione gli schemi del:

- Bando di gara;
- Disciplinare di gara;
- Allegato 1 – Domanda di partecipazione;
- Allegato 2 – Tabella dichiarazione requisiti professionali;
- Allegato 3 – Schema offerta economica;
- Allegato 4 - Schema dichiarazioni concordato preventivo con continuità aziendale;
- Allegato 5 - Dichiarazioni integrative di cui al paragrafo 15.3.1 del disciplinare di gara;
- Documentazione tecnica:
 - Scheda di fattibilità tecnico-economica;
 - Capitolato speciale descrittivo e prestazionale;
- Schema di lettera di accettazione dell'incarico.

6. di affidare l'esecuzione delle seguenti prestazioni professionali: progettazione di fattibilità tecnico-economica, progettazione definitiva, progettazione esecutiva, Coordinamento della sicurezza in fase di progettazione ed esecuzione, direzione lavori e relazione geologica;
7. di disciplinare con successivo atto l'affidamento degli incarichi di direzione dei lavori e di coordinamento in materia di salute e di sicurezza durante l'esecuzione, quale opzione di ampliamento dell'incarico, in quanto possono essere affidati solo dopo l'approvazione del progetto esecutivo ai sensi dell'articolo 4, comma 4, dell'Ordinanza 56 del 10 maggio 2018;
8. di prendere atto della dichiarazione del RUP relativamente alla procedura in oggetto resa ai sensi dell'art. 42 del D.lgs. 50/2016 agli atti dell'USR con prot. n. 91560 del 04/02/2019;
9. di dare atto che la documentazione di gara verrà pubblicata, ai sensi della vigente normativa in materia:
 - sulla piattaforma <http://intercenter.regione.emilia-romagna.it/>
 - sul sito www.serviziocontrattipubblici.it del Ministero delle Infrastrutture e dei Trasporti;
 - sul sito internet www.ricostruzionelazio.it;
10. di dare atto che la presente determinazione sarà pubblicata ai sensi e per gli effetti dell'art. 29 del Codice, sul sito della stazione appaltante <http://www.ricostruzionelazio.it> nella sezione "Amministrazione Trasparente" e sul sito www.serviziocontrattipubblici.it del Ministero delle Infrastrutture e dei Trasporti;
11. di demandare altresì, al Comune di Accumoli (RI) la pubblicazione della documentazione di gara sull'Albo Pretorio on line.

Avverso il presente atto è ammesso ricorso giurisdizionale innanzi al TAR Lazio entro il termine di giorni trenta dalla pubblicazione.

Il Direttore ad interim
Ing. Wanda D'Ercole

Spett.le
PEC:

**ALLEGATO 1
DOMANDA DI PARTECIPAZIONE**

Oggetto: gara mediante procedura aperta, ai sensi dell'art. 60 del D.lgs. 50/2016 e ss.mm.ii., per l'affidamento di servizi di architettura e ingegneria ed altri servizi tecnici, relativa all'intervento di MESSA IN SICUREZZA DELLE AREE INSTABILI NEL COMUNE DI ACCUMOLI (RI), LOCALITÀ ILLICA, Cod. DISS_M_024_07_2017 con corrispettivo di importo stimato inferiore alle soglie di rilevanza comunitaria. Area di intervento Comune di ACCUMOLI.
CUP: C64J18000290001 _CIG: 7799585527

Il sottoscritto nato a (...) il.....
Residente a (...) in via/piazza
....., n.....

in nome e per conto di:

- Professionista singolo (compilare riquadro A)
- Studio Associato (compilare riquadro A per ogni professionista associato)
- Società di professionisti (compilare riquadro B)
- Società di Ingegneria (compilare riquadro B)
- Prestatore di servizi di ingegneria ed architettura stabilito in altri Stati membri (compilare riquadro A o B a seconda della tipologia di soggetto)
- Raggruppamento temporaneo costituito o da costituirsi (in caso di raggruppamento di singoli professionisti compilare riquadro A per ogni professionista associato, in caso di raggruppamento di società di professionisti/ingegneria compilare riquadro B, per ogni società, in caso raggruppamento misto, compilare riquadro A+B, per ogni componente)
- Consorzio stabile di società di professionisti o di società di ingegneria (compilare riquadro B, indicando i dati di ogni consorziato)

A - PROFESSIONISTA SINGOLO/PROFESSIONISTA ASSOCIATO/PROFESSIONISTA SINGOLO COMPONENTE RAGGRUPPAMENTO

COGNOME		NOME	
NATO A		IL	
CODICE FISCALE		PARTITA IVA	
RESIDENTE A	VIA/P.ZZA	N.	
SEDE DELL'ATTIVITA'	VIA/P.ZZA	N.	
TELEFONO	CELL.		
FAX	E-MAIL		
	P.E.C.		
TITOLO DI STUDIO		ANNO ABILITAZIONE	
COLLEGIO/ORDINE DI		PROVINCIA/REGIONE	
N. ISCRIZIONE		ANNO DI ISCRIZIONE	
ELENCO SPECIALE ART.34 D.L. N. 189/2016		DATA DI PRESENTAZIONE DELLA DOMANDA DI ISCRIZIONE ALL' ELENCO SPECIALE	

B – SOCIETA' DI PROFESSIONISTI/SOCIETA' DI INGEGNERIA/SOCIETA' COMPONENTE RAGGRUPPAMENTO/CONSORZIO STABILE

DENOMINAZIONE	
---------------	--

CODICE FISCALE		PARTITA IVA	
SEDE DELL'ATTIVITA'		VIA/P.ZZA	N.
TELEFONO		CELL.	
FAX		E-MAIL	
		P.E.C.	
ELENCO SPECIALE ART.34 D.L. N. 189/2016		DATA DI PRESENTAZIONE DELLA DOMANDA DI ISCRIZIONE ALL' ELENCO SPECIALE	

LEGALE RAPPRESENTANTE:

COGNOME		NOME	
NATO A		IL	
CODICE FISCALE		PARTITA IVA	
RESIDENTE A		VIA/P.ZZA	N.
SEDE DELL'ATTIVITA'		VIA/P.ZZA	N.
TELEFONO		CELL.	
FAX		E-MAIL	
		P.E.C.	
TITOLO DI STUDIO		ANNO ABILITAZIONE	
COLLEGIO/ORDINE DI		PROVINCIA/REGIONE	

N. ISCRIZIONE		ANNO DI ISCRIZIONE	

ORGANIGRAMMA dei soggetti impiegati direttamente nelle funzioni tecniche e di controllo qualità (indicare soci, amministratori, dipendenti, consulenti su base annua che abbiano fatturato nei confronti della società una quota superiore al cinquanta per cento del proprio fatturato annuo risultante dall'ultima dichiarazione IVA)

Nome e Cognome	Specifiche competenze e responsabilità

DIRETTORE TECNICO (per società di ingegneria)

COGNOME		NOME	
NATO A		IL	
CODICE FISCALE			
TITOLO DI STUDIO		ANNO ABILITAZIONE	
COLLEGIO/ORDINE DI		PROVINCIA/REGIONE	
		ANNO DI ISCRIZIONE	
N. ISCRIZIONE			

accettando tutte le condizioni previste dall'avviso pubblico in oggetto,

CHIEDE

di partecipare alla procedura aperta per l'affidamento del servizio di "progettazione di fattibilità tecnico economica, progettazione definitiva, progettazione esecutiva, relazione geologica, coordinamento della sicurezza in fase di progettazione, direzione lavori, coordinamento della sicurezza in fase di esecuzione; dell'intervento di messa in sicurezza delle aree instabili nel Comune di Accumoli (RI), località

Illica inserito nel “*Secondo programma degli interventi di ricostruzione, riparazione e ripristino delle opere pubbliche nei territori delle Regioni Abruzzo, Lazio, Marche ed Umbria interessati dagli eventi sismici verificatisi a far data dal 24/08/2016*”, di cui all’Ordinanza del Commissario Straordinario n. 56 del 10/05/2018.

Avvalendosi del disposto di cui agli articoli artt. 21, 38 e 47 D.P.R. 28 dicembre 2000, n. 445, consapevole delle sanzioni previste dal codice penale e dalle leggi speciali in materia per il caso di dichiarazione falsa o mendace e l’uso di atto falso, come richiamate dall’art. 76 del citato D.P.R. n. 445/2000, allo scopo di partecipare alla gara in oggetto,

DICHIARA

- 1) di non trovarsi in alcuna delle condizioni dei motivi di esclusione di cui all’art. 80, comma 5, lett. c) c-bis) c-ter) f-bis) e f-ter) del D.Lgs.n.50/2016;
- 2) di rientrare fra i soggetti indicati all’art.46 del D.Lgs.n.50/2016 e di essere in possesso dei requisiti di cui al Decreto Ministeriale 2 dicembre 2016 n.263 “Regolamento recante definizione dei requisiti che devono possedere gli operatori economici per l’affidamento dei servizi di architettura e ingegneria e individuazione dei criteri per garantire la presenza di giovani professionisti, in forma singola o associata, nei gruppi concorrenti ai bandi relativi a incarichi di progettazione, concorsi di progettazione e di idee, ai sensi dell’articolo 24, commi 2 e 5, del decreto legislativo 18 aprile 2016, n.50”;
- 3) di essere iscritto o di aver presentato richiesta di iscrizione all’elenco speciale, di cui all’articolo 34 del decreto legge n. 189 del 2016, precedentemente alla presentazione della domanda di partecipazione;
- 4) il non superamento dei limiti di incarichi di cui ai commi 2, 3, e 4 dell’art. 3 dell’Ordinanza del Commissario Straordinario n. 33 del 11/07/2017.
- 5) di essere in regola con gli adempimenti contributivi e previdenziali nei confronti di INARCASSA o di altra Cassa di previdenza obbligatoria;
- 6) *(solo per RTI costituiti o costituendi)*, che la composizione del raggruppamento temporaneo di cui all’art. 48 del D.Lgs.n.50/2016 è la seguente:

Nome e Cognome professionista/ Denominazione Società *	
	capogruppo
	mandante
	mandante
	mandante
	Giovane professionista

* riportare i dati di ogni componente nel riquadro A e/o B

- 7) che il concorrente è in possesso dei **requisiti di capacità tecnico-professionale di cui al paragrafo 7.3 del disciplinare di gara**, come risulta dalla Tabella dichiarazione requisiti professionali che si allega;
- 8) *(per i soggetti organizzati in forma societaria: società di professionisti e società di ingegneria)* di aver utilizzato negli ultimi tre anni antecedenti la data di pubblicazione dell’Avviso - o, se costituite da meno di tre anni,

nell'intero periodo di esercizio – un numero medio annuo di personale tecnico (comprendente i soci attivi, i dipendenti e i consulenti con contratto di collaborazione coordinata e continuativa su base annua iscritti ai relativi albi professionali, ove presenti, e muniti di partita IVA e che firmino il progetto ovvero che svolgano il coordinamento della sicurezza in fase di progettazione o esecuzione, e che abbiano fatturato nei confronti della società offerente una quota superiore al cinquanta per cento del proprio fatturato annuo, risultante dall'ultima dichiarazione IVA), espresso in termini di risorse a tempo pieno (Full Time Equivalente, FTE) pari a (*non inferiore a 3 unità*);

- 9) che all'interno del soggetto che partecipa alla gara sono presenti i seguenti professionisti che in caso di aggiudicazione, saranno incaricati di svolgere le seguenti funzioni:

RUOLO	NOMINATIVO	ISCRIZIONE ALBO/ABILITAZIONE
Coordinatore del gruppo di progettazione ex art. 24 comma 5 del D.lgs. N. 50/2016		
Progettista architettonico		
Progettista strutturale		
Progettista impianti		
Geologo		
Coordinatore della sicurezza in fase di progettazione e di esecuzione		

- 10) di acconsentire al trattamento dei dati personali trasmessi, anche con strumenti informatici, nel rispetto della disciplina dettata dal D.lgs. n. 196/2003 ed esclusivamente per le finalità di cui alla presente manifestazione di interesse;

Allegati:

ALLEGATO 2 – Tabella dichiarazione requisiti professionali

(luogo) (data) (eventuale firma e documento d'identità se non sottoscritta digitalmente)

NB: la domanda di partecipazione è sottoscritta con le modalità indicate nel Disciplinare di Gara.

ALLEGATO.2

ELENCO REQUISITI DI PARTECIPAZIONE - Fornire comprova di ogni requisito come previsto al p.to 7.2 lettera f) del Disciplinare di Gara

In questa tabella devono essere riportati i requisiti professionali di cui all'art. 3 lett. vvvv) del D.Lgs. 50/2016 per un importo globale pari a 1,5 volte l'importo stimato dei lavori calcolato con riguardo ad ognuna delle classi e categorie

Questi requisiti, in caso di raggruppamenti o consorzi stabili tra professionisti, possono essere dimostrati cumulativamente dai componenti

Progr.	Committente	Oggetto dell'intervento	mese/anno e durata della prestazione professionale	Classe e Categoria delle opere oggetto di prestazione professionale (S.04)	Classe e Categoria delle opere oggetto di prestazione professionale equivalenti o di grado di complessità superiore a quelle indicate nel bando di gara	Importo delle SINGOLE Classi e Categorie delle opere oggetto di prestazione professionale	Servizi professionali svolti
1							

**ALLEGATO 3
OFFERTA ECONOMICA**

Oggetto: gara mediante procedura aperta, ai sensi dell'art. 60 del D.lgs. 50/2016 e ss.mm.ii., per l'affidamento di servizi di architettura e ingegneria ed altri servizi tecnici, relativa all'intervento di MESSA IN SICUREZZA DELLE AREE INSTABILI NEL COMUNE DI ACCUMOLI (RI), LOCALITÀ ILLICA, Cod. DISS_M_024_07_2017 con corrispettivo di importo stimato inferiore alle soglie di rilevanza comunitaria. Area di intervento Comune di ACCUMOLI.

CUP: C64J18000290001 _CIG: 7799585527

Il sottoscritto nato a (...) il.....
 Residente a (...) in via/piazza
, n.....

in nome e per conto:

- Professionista singolo
- Studio Associato
- Società di professionisti
- Società di Ingegneria
- Prestatore di servizi di ingegneria e architettura stabilito in altri Stati membri
- Raggruppamento temporaneo costituito o da costituirsi
- Consorzio stabile di società di professionisti o di società di ingegneria

Con riferimento all'incarico proposto per i servizi di architettura e ingegneria e altri servizi tecnici dell'intervento in oggetto, sotto la propria responsabilità

OFFRE IL MASSIMO

<u>Ribasso unico espresso in percentuale sul corrispettivo posto a base di gara (CIFRE)%</u>	<u>Ribasso unico espresso in percentuale sul corrispettivo posto a base di gara (in LETTERE)</u>
_____	_____

Il sottoscritto dichiara all'uopo:

- a. che la presente offerta è irrevocabile ed impegnativa sino al 180° giorno successivo al termine ultimo per la presentazione della stessa;
- b. che la presente offerta non vincolerà in alcun modo la Stazione Appaltante e/o il Committente;
- c. di aver preso visione ed incondizionata accettazione delle clausole e condizioni riportate nella documentazione di gara inerente l'incarico e, comunque, di aver preso cognizione di tutte le circostanze generali e speciali che possono interessare l'esecuzione di tutte le prestazioni oggetto dell'incarico di seguito riportate e di averne tenuto conto nella determinazione del prezzo offerto:
 - progettazione di fattibilità tecnico economica;
 - progettazione definitiva;
 - progettazione esecutiva;
 - relazione geologica;
 - coordinamento della sicurezza in fase di progettazione;
 - direzione lavori;
 - coordinamento della sicurezza in fase di esecuzione.

L'affidamento del servizio richiesto comprende tutte le prestazioni inserite per il calcolo del compenso posto a base di gara;

- d. di ritenere congruo il corrispettivo posto a base di gara per l'esecuzione della prestazione professionale sopra richiamata;
- e. che, in particolare, nei corrispettivi risultanti dall'applicazione nella percentuale di ribasso applicata sono, altresì, compresi ogni onere, spesa e remunerazione per ogni adempimento contrattuale, esclusa l'IVA e oneri di legge;
- f. di impegnarsi, in caso di conferimento dell'incarico, a mantenere bloccata la presente offerta, per tutta la durata contrattuale;
- g. di rispettare gli obblighi previsti dall'art.3 della Legge n.136/2010 in materia di tracciabilità dei flussi finanziari.

Luogo e data _____

Firma _____

NB: L'offerta economica è sottoscritta con le modalità indicate nel Disciplinare di Gara.

SCHEMA DICHIARAZIONI
CONCORDATO PREVENTIVO CON CONTINUITA' AZIENDALE

Oggetto: gara mediante procedura aperta, ai sensi dell'art. 60 del D.lgs. 50/2016 e ss.mm.ii., per l'affidamento di servizi di architettura e ingegneria ed altri servizi tecnici, relativa all'intervento di MESSA IN SICUREZZA DELLE AREE INSTABILI NEL COMUNE DI ACCUMOLI (RI), LOCALITÀ ILLICA, Cod. DISS_M_024_07_2017 con corrispettivo di importo stimato inferiore alle soglie di rilevanza comunitaria. Area di intervento Comune di ACCUMOLI.

CUP: C64J18000290001 _CIG: 7799585527

Il sottoscritto nato a (....) il..... in qualità di legale rappresentante della Società con sede legale in Partita IVA

ai sensi degli artt. 46 e 47 del D.P.R. 445/2000, consapevole del fatto che, in caso di dichiarazione mendace, saranno applicate le sanzioni previste dal codice penale e dalle leggi speciali in materia di falsità negli atti, oltre alle conseguenze amministrative previste per le procedure concernenti gli appalti pubblici,

DICHIARA

di avere depositato il ricorso per l'ammissione alla procedura di concordato preventivo con continuità aziendale, di cui all'art. 186-bis R.D. 16 marzo 1942 n. 267, nonché di essere stato autorizzato alla partecipazione a procedure per l'affidamento di contratti pubblici dal Tribunale di, come da copia allegata, e che non si presenterà alle procedure di gara quale impresa mandataria di un raggruppamento di imprese/reti di imprese;

OVVERO

di trovarsi in stato di concordato preventivo con continuità aziendale, di cui all'art. 186-bis R.D. 16 marzo 1942 n. 267, giusto decreto del Tribunale di, come da copia allegata, nonché che non si presenterà alle procedure di gara quale impresa mandataria di un raggruppamento di imprese/reti di imprese.

Luogo e data.....

Firmato digitalmente dal legale rappresentante

.....

ALLEGATO 5
DICHIARAZIONI INTEGRATIVE PARAGRAFO 15.3.1 DEL DISCIPLINARE DI GARA

Oggetto: gara mediante procedura aperta, ai sensi dell'art. 60 del D.lgs. 50/2016 e ss.mm.ii., per l'affidamento di servizi di architettura e ingegneria ed altri servizi tecnici, relativa all'intervento di MESSA IN SICUREZZA DELLE AREE INSTABILI NEL COMUNE DI ACCUMOLI (RI), LOCALITÀ ILLICA, Cod. DISS_M_024_07_2017 con corrispettivo di importo stimato inferiore alle soglie di rilevanza comunitaria. Area di intervento Comune di ACCUMOLI.

CUP: C64J18000290001 _CIG: 7799585527

Il sottoscritto nato a (..) il..... Residente
a.....(.....) in via/piazza
....., n....., in qualità di.....

DICHIARA

ai sensi e per gli effetti degli artt. 46 e 47 del D.P.R. n. 445/2000, quale soggetto consapevole della responsabilità penale a cui può andare incontro ai sensi dell'art. 76 del citato D.P.R. per le ipotesi di falsità in atti e in caso di dichiarazioni mendaci:

1. dichiara i seguenti dati:

Per i professionisti singoli
a. dati identificativi:

nome	cognome	data e luogo di nascita	codice fiscale	residenza	Estremi iscrizione al relativo Albo Professionale

Per i professionisti associati
b. dati identificativi di tutti i professionisti associati;
c. requisiti di cui all'art. 1 del d.m. 263/2016 con riferimento a tutti i professionisti associati:

nome	cognome	data e luogo di nascita	codice fiscale	residenza	Estremi iscrizione al relativo Albo Professionale

Per le società di professionisti

- d. dati identificativi di tutti i soggetti di cui all'art. 80, comma 3 del Codice oppure la banca dati ufficiale o il pubblico registro da cui i medesimi possono essere ricavati in modo aggiornato alla data di presentazione dell'offerta;
- e. estremi di iscrizione ai relativi albi professionali dei soci;
- f. organigramma aggiornato di cui all'art. 2 del d.m. 263/2016:

nome	cognome	data e luogo di nascita	codice fiscale	residenza	Estremi iscrizione al relativo Albo Professionale	Organigramma

In alternativa alle dichiarazioni di cui alle lett. e) e f), il concorrente dichiara che i medesimi dati aggiornati sono riscontrabili sul casellario delle società di ingegneria e professionali dell'ANAC.

Per le società di ingegneria

- g. dati identificativi di tutti i soggetti di cui all'art. 80, comma 3 del Codice oppure la banca dati ufficiale o il pubblico registro da cui i medesimi possono essere ricavati in modo aggiornato alla data di presentazione dell'offerta;

nome	cognome	data e luogo di nascita	codice fiscale	residenza	Estremi iscrizione al relativo Albo Professionale

- h. estremi dei requisiti del direttore tecnico di cui all'art. 3 del d.m. 263/2016:

	nome	cognome	titolo di studio	data di abilitazione	n. iscrizione all'albo professionale
direttore tecnico					

- i. organigramma aggiornato di cui all'art. 3 del d.m. 263/2016:

Organigramma

In alternativa alle dichiarazioni di cui alle lett. h) e i), il concorrente dichiara che i medesimi dati aggiornati sono riscontrabili sul casellario delle società di ingegneria e professionali dell'ANAC.

Per i consorzi stabili

- j. dati identificativi tutti i soggetti di cui all'art. 80, comma 3 del Codice oppure la banca dati ufficiale o il pubblico registro da cui i medesimi possono essere ricavati in modo aggiornato

alla data di presentazione dell'offerta:

nome	cognome	data e luogo di nascita	codice fiscale	residenza	Estremi iscrizione al relativo Albo Professionale

2. dichiara, con riferimento ai professionisti che espletano l'incarico di cui al punto 7.1 lett. c) del Disciplinare, i seguenti dati: nome, cognome, data di nascita, codice fiscale, iscrizione al relativo albo professionale:

nome	cognome	data e luogo di nascita	codice fiscale	estremi polizza assicurativa e massimale	Estremi iscrizione al relativo Albo Professionale

3. **[in merito all'affidamento del servizio di coordinamento della sicurezza]** dichiara, con riferimento al professionista di cui al punto 7.1 d) i seguenti dati: nome, cognome, data di nascita, codice fiscale, abilitazione ai sensi dell'art. 98 del d. lgs. 81/2008;

nome	cognome	data e luogo di nascita	codice fiscale	estremi polizza assicurativa e massimale	abilitazione ai sensi dell'art. 98 del d. lgs. 81/2008

4. **[Per la relazione geologica]** dichiara, con riferimento al professionista di cui al punto 7.1 lett. e): nome, cognome, data di nascita, codice fiscale, dati relativi ai requisiti abilitativi richiesti, forma di partecipazione;

nome	cognome	data e luogo di nascita	codice fiscale	dati relativi ai requisiti abilitativi richiesti	forma di partecipazione	estremi polizza assicurativa e massimale

5. **[Per il professionista antincendio]** dichiara, con riferimento al professionista di cui al punto 7.1 lett. f): nome, cognome, data di nascita, codice fiscale e gli estremi dell'iscrizione all'elenco del Ministero dell'Interno;

nome	cognome	data e luogo di nascita	codice fiscale	estremi polizza assicurativa e massimale	estremi dell'iscrizione all'elenco del Ministero dell'Interno

6. dichiara remunerativa l'offerta economica presentata giacché per la sua formulazione ha preso atto e

tenuto conto:

- a) delle condizioni contrattuali e degli oneri compresi quelli eventuali relativi in materia, di assicurazione, di condizioni di lavoro e di previdenza e assistenza in vigore nel luogo dove devono essere svolti i servizi;
 - b) di tutte le circostanze generali, particolari e locali, nessuna esclusa ed eccezionata, che possono avere influito o influire sia sulla prestazione dei servizi, sia sulla determinazione della propria offerta;
7. accetta, senza condizione o riserva alcuna, tutte le norme e disposizioni contenute nella documentazione gara;
8. accetta il Protocollo di legalità (ex art. 1, comma 17 della l. 190/2012) e, inoltre, dichiara ed attesta:
- a) di essere iscritto o di aver presentato iscrizione all'elenco speciale di cui all'articolo 34 del decreto legge n. 189 del 2016 in data antecedente la presentazione della presente domanda di partecipazione (di cui alle **Ordinanze del Commissario straordinario n. 12 del 9 gennaio 2017 e n. 33 dell'11 luglio 2017**) ovvero (in caso di oggettiva impossibilità di presentare, attualmente, domanda di iscrizione al suddetto elenco speciale da parte di coloro che svolgono prestazioni specialistiche, connesse e/o afferenti alle attività di progettazione di cui al presente bando, per le quali non è prescritta l'iscrizione in apposito albo) attesta l'esercizio di attività professionale per la quale è prescritta la sola iscrizione ad un elenco della Pubblica Amministrazione ovvero di un Ente pubblico, nonché il possesso dei requisiti prescritti ai fini dell'iscrizione nell'Elenco speciale dei professionisti sopra indicato;
 - b) di non aver superato e di non superare, nemmeno con la presente partecipazione, **i limiti per l'affidamento di incarichi in relazione a servizi tecnici** di cui all'art. 3 dell'Ordinanza del Commissario straordinario n. 33 dell'11 luglio 2017 ovvero di aver ottenuto l'autorizzazione in deroga prevista dalla medesima Ordinanza, che allega alla presente dichiarazione, e di non superare i limiti ivi consentiti;
9. accetta, ai sensi dell'art. 100, comma 2 del Codice, i requisiti particolari per l'esecuzione del contratto nell'ipotesi in cui risulti aggiudicatario;
10. di non trovarsi in alcuna delle condizioni dei motivi di esclusione di cui all'art. 80, comma 5, lett. c) c-bis) c-ter) f-bis) e f-ter) del D.Lgs.n.50/2016
11. dichiara di aver preso visione dei luoghi e allega il certificato rilasciato dalla stazione appaltante attestante la presa visione dello stato dei luoghi;
12. autorizza qualora un partecipante alla gara eserciti la facoltà di "accesso agli atti", la stazione appaltante a rilasciare copia di tutta la documentazione presentata per la partecipazione alla gara **oppure** non autorizza, qualora un partecipante alla gara eserciti la facoltà di "accesso agli atti", la stazione appaltante a rilasciare copia dell'offerta tecnica e delle spiegazioni che saranno eventualmente richieste in sede di verifica delle offerte anomale, in quanto coperte da segreto tecnico/commerciale. Tale dichiarazione dovrà essere adeguatamente motivata e comprovata ai sensi dell'art. 53, comma 5, lett. a), del Codice;
13. attesta di essere informato, ai sensi e per gli effetti dell'articolo 13 del decreto legislativo 30 giugno 2003, n. 196 e del Regolamento (CE) 27 aprile 2016, n. 2016/679/UE, che i dati personali raccolti saranno trattati, anche con strumenti informatici, esclusivamente nell'ambito della presente gara, nonché dell'esistenza dei diritti di cui all'articolo 7 del medesimo decreto legislativo, nonché del Regolamento (CE).

Per gli operatori economici non residenti e privi di stabile organizzazione in Italia

14. si impegna ad uniformarsi, in caso di aggiudicazione, alla disciplina di cui agli articoli 17, comma 2, e 53, comma 3 del d.p.r. 633/1972 e a comunicare alla stazione appaltante la nomina del proprio rappresentante fiscale, nelle forme di legge;
15. indica i seguenti dati: domicilio fiscale; codice fiscale, partita IVA; indica l'indirizzo PEC **oppure**, solo in caso di concorrenti aventi sede in altri Stati membri, l'indirizzo di posta elettronica ai fini delle comunicazioni di cui all'art. 76 del

Codice;

_____	_____	_____
(luogo)	(data)	(eventuale firma e documento d'identità se non sottoscritte digitalmente)

NB. Le dichiarazioni integrative sono sottoscritte digitalmente come indicato al punto 15.3.1 del Disciplinare di gara.

Copia

BANDO DI GARA

Oggetto: gara mediante procedura aperta, ai sensi dell'art. 60 del D.lgs. 50/2016 e ss.mm.ii., per l'affidamento di servizi di architettura e ingegneria ed altri servizi tecnici, relativa all'intervento di MESSA IN SICUREZZA DELLE AREE INSTABILI NEL COMUNE DI ACCUMOLI (RI), LOCALITÀ ILLICA, Cod. DISS_M_024_07_2017 con corrispettivo di importo stimato inferiore alle soglie di rilevanza comunitaria. Area di intervento Comune di ACCUMOLI.

CUP: C64J18000290001 _CIG: 7799585527

1) AMMINISTRAZIONE AGGIUDICATRICE

Ufficio Speciale Ricostruzione Lazio – Via Flavio Sabino n. 27 – 02100 – Rieti – P.IVA: 90076740571 – www.ricostruzionelazio.it – tel. 0746/2641 – pec.usrlaziogare@legalmail.it;

2) PROCEDURA DI GARA

Procedura aperta per l'affidamento di appalti pubblici di servizi (D.lgs. n. 50/2016 art 3 c. 1 lett vvvv); Criterio di aggiudicazione: minor prezzo, ai sensi dell'articolo 95, comma 4, lett. c), del D.lgs. n. 50/2016 e secondo i criteri riportati nel disciplinare di gara.

Periodo minimo durante il quale l'offerente è vincolato alla propria offerta: 180 giorni.

3) OGGETTO DELL'APPALTO

La prestazione ha per oggetto lo svolgimento dei seguenti servizi di natura professionale:

- progettazione di fattibilità tecnico economica;
- progettazione definitiva;
- progettazione esecutiva;
- relazione geologica;
- coordinamento della sicurezza in fase di progettazione;
- direzione lavori;
- coordinamento della sicurezza in fase di esecuzione.

per l'intervento di **MESSA IN SICUREZZA DELLE AREE INSTABILI NEL COMUNE DI ACCUMOLI (RI), LOCALITÀ ILLICA, Cod. DISS_M_024_07_2017;**

CPV principale 71332000-4; CUP C64J18000290001; CIG 7799585527;

Luogo di esecuzione: **ACCUMOLI** [codice NUTS ITI42]

Corrispettivo complessivo a base di gara: € **37.676,80** Iva e oneri di legge esclusi determinato ai sensi del DM 17 giugno 2016.

Divisione in lotti: no.

4) DURATA DEL SERVIZIO: il servizio dovrà essere espletato in **75 (settantacinque) giorni** con le modalità specificate nell'art. 4.1 del capitolato speciale descrittivo e prestazionale.

5) DOCUMENTAZIONE DI GARA

La documentazione di gara comprende:

- 1) Bando di gara;
- 2) Disciplinare di gara;
- 3) Allegato 1 – Domanda di partecipazione;
- 4) Allegato 2 – Tabella dichiarazione requisiti professionali;
- 5) Allegato 3 – Schema offerta economica;
- 6) Allegato 4 - Schema dichiarazioni concordato preventivo con continuità aziendale;
- 7) Allegato 5 - Dichiarazioni integrative di cui al paragrafo 15.3.1 del disciplinare di gara;
- 8) Documentazione tecnica:
 - Scheda di fattibilità tecnico-economica;
 - Capitolato speciale descrittivo e prestazionale;
- 9) Schema di lettera di accettazione dell'incarico;
- 10) “Protocollo di legalità sottoscritto il 26 luglio 2017 tra il Commissario straordinario del Governo, la Struttura di Missione e la Centrale Unica di Committenza Agenzia Nazionale per l'Attrazione degli Investimenti e lo Sviluppo d'Impresa S.P.A. – Invitalia” la cui mancata accettazione, nella lettera di incarico, costituisce causa di esclusione dalla gara, ai sensi dell'art. 1, comma 17 della l. 190/2012;
- 11) DGUE (singola; Mandataria; Consorzio) – (elaborato dalla SA da compilare sul SATER);
- 12) DGUE (Mandante; Consorziata) – (elaborato dalla SA da compilare sul SATER);
- 13) DGUE (ausiliaria) – (modello elaborato dalla SA disponibile sul SATER);
- 14) Modello F23 per il pagamento dell'imposta di bollo.

6) CONDIZIONI DI PARTECIPAZIONE.

Si rimanda alla documentazione di gara pubblicata sulla piattaforma al seguente indirizzo <http://intercenter.regione.emilia-romagna.it> nella sezione “Bandi e Avvisi Altri Enti”.

7) COMUNICAZIONI

Ai sensi dell'art. 76, comma 6 del Codice, i concorrenti sono tenuti ad indicare, in sede di offerta, l'indirizzo PEC o, solo per i concorrenti aventi sede in altri Stati membri, l'indirizzo di posta elettronica da utilizzare ai fini delle comunicazioni di cui all'art. 76, del Codice.

Tutte le comunicazioni tra la Stazione Appaltante e gli operatori economici si intendono validamente ed efficacemente effettuate qualora rese mediante il SATER all'indirizzo PEC del concorrente indicato in fase di registrazione.

Eventuali modifiche dell'indirizzo PEC/posta elettronica o problemi temporanei nell'utilizzo di tali forme di comunicazione, dovranno essere tempestivamente segnalate alla stazione appaltante; diversamente la medesima declina ogni responsabilità per il tardivo o mancato recapito delle comunicazioni.

In caso di raggruppamenti temporanei, anche se non ancora costituiti formalmente, la comunicazione recapitata al mandatario si intende validamente resa a tutti gli operatori o professionisti raggruppati. In caso di avvalimento, la comunicazione recapitata all'offerente si intende validamente resa a tutti gli operatori economici ausiliari.

In caso di subappalto, la comunicazione recapitata all'offerente si intende validamente resa a tutti i subappaltatori indicati.

8) CHIARIMENTI

È possibile ottenere chiarimenti sulla presente procedura mediante la proposizione di quesiti inviati mediante il SATER secondo le modalità esplicitate nelle guide per l'utilizzo della piattaforma

accessibili dal sito <http://intercenter.regione.emilia-romagna.it/agenzia/utilizzo-del-sistema/guide/> fino a **10 giorni** prima della scadenza del termine fissato per la presentazione delle offerte.

Le richieste di chiarimenti devono essere formulate esclusivamente in lingua italiana.

Ai sensi dell'art. 74, comma 4, del Codice, le risposte a tutte le richieste presentate in tempo utile verranno fornite almeno **6 (sei) giorni** prima della scadenza del termine fissato per la presentazione delle offerte, tramite SATER e con la pubblicazione in forma anonima all'indirizzo internet <http://intercenter.regione.emilia-romagna.it/> nella sezione "Bandi aperti altri enti" dedicata alla presente procedura.

9) SOPRALLUOGO

Il sopralluogo presso l'area interessata dall'intervento di consolidamento dissesto è **obbligatorio**, come da disciplinare di gara (art. 11).

10) TERMINE, INDIRIZZO DI RICEZIONE, MODALITÀ DI PRESENTAZIONE E DATA DI APERTURA DELLE OFFERTE

a) Termine per il caricamento sul SATER delle offerte o delle domande di partecipazione: data ore:

b) Apertura delle offerte: ore presso l'Ufficio Speciale per la Ricostruzione del Lazio ed in seduta virtuale in piattaforma;

c) modalità: secondo quanto previsto nel disciplinare di gara.

11) SEZIONE VI: ALTRE INFORMAZIONI

Responsabile del procedimento: Arch. Claudio Marchesi

Determinazione a contrarre n. del

Per quanto ivi non espressamente previsto si rimanda al disciplinare di gara e agli allegati, da considerarsi parte integrante e sostanziale del presente bando

Il Direttore ad interim

Ing. Wanda D'Ercole



**Intervento di messa in sicurezza delle aree instabili nel
Comune di Accumoli (RI), località Illica.**

Disciplinare di gara

Procedura aperta per l'affidamento dell'incarico di progettazione di fattibilità tecnico economica, definitiva ed esecutiva, compresa relazione geologica, direzione dei lavori e coordinamento della sicurezza in fase di progettazione ed esecuzione per un importo inferiore a € 40.000,00

Determina a contrarre n. ____ del _____

CUP C64J18000290001

CIG 7799585527

PREMESSE.....	3
1. SISTEMA PER GLI ACQUISTI TELEMATICI (SATER)	3
1.1 REGISTRAZIONE DEI CONCORRENTI.....	3
2. DOCUMENTAZIONE DI GARA, CHIARIMENTI E COMUNICAZIONI.	4
2.1 Documenti di gara	4
2.2 Chiarimenti	4
2.3 Comunicazioni	5
3. OGGETTO, IMPORTO E SUDDIVISIONE IN LOTTI	5
4. DURATA DELL'APPALTO E OPZIONI	7
4.1 Durata.....	7
5. SOGGETTI AMMESSI IN FORMA SINGOLA E ASSOCIATA E CONDIZIONI DI PARTECIPAZIONE	8
6. REQUISITI GENERALI	10
7. REQUISITI SPECIALI E MEZZI DI PROVA	11
7.1 Requisiti di idoneità	11
7.2 Requisiti di capacità tecnica e professionale.....	12
7.3 REQUISITI DI CAPACITÀ ECONOMICA E FINANZIARIA	14
7.4 Indicazioni per i raggruppamenti temporanei, consorzi ordinari, aggregazioni di rete, GEIE.....	14
7.5 Indicazioni per i consorzi stabili.....	15
8. AVVALIMENTO	16
9. SUBAPPALTO.....	17
10. GARANZIA PROVVISORIA	17
11. SOPRALLUOGO	17
12. PAGAMENTO DEL CONTRIBUTO A FAVORE DELL'ANAC.....	18
13. MODALITÀ DI PRESENTAZIONE DELL'OFFERTA E SOTTOSCRIZIONE DEI DOCUMENTI DI GARA	18
14. SOCCORSO ISTRUTTORIO	19
15. CONTENUTO DELLA BUSTA “A – DOCUMENTAZIONE AMMINISTRATIVA”	20
15.1 Domanda di partecipazione.....	20
15.2 Documento di gara unico europeo.....	21
15.3 Dichiarazioni integrative e documentazione a corredo	23
16. CONTENUTO DELLA BUSTA “B – OFFERTA ECONOMICA”	29
17. CRITERIO DI AGGIUDICAZIONE.....	29
18. SVOLGIMENTO OPERAZIONI DI GARA	29
18.1 Apertura Busta “A – Documentazione amministrativa”.....	29
18.2 Apertura della Busta “B - Offerta economica”	30
19. VERIFICA DI ANOMALIA DELLE OFFERTE	30
20. AGGIUDICAZIONE DELL'APPALTO E STIPULA DEL CONTRATTO	31
21. PENALI	32
22. MODALITA'DI PAGAMENTO.....	33
23. RISOLUZIONE DEL CONTRATTO E RECESSO UNILATERALE DEL COMMITTENTE	33
24. DEFINIZIONE DELLE CONTROVERSIE	33
25. TRATTAMENTO DEI DATI PERSONALI	33
26. PROPRIETA' DEGLI ELABORATI.....	33
27. PROTOCOLLO DI LEGALITÀ.....	34
28. MISURE DI PREVENZIONE DELLA CORRUZIONE E CLAUSOLA RISOLUTIVA ESPRESSA.....	36
29. ONERI A CARICO DEL COMMITTENTE	37

PREMESSE

Con determina a contrarre n. del, questa Amministrazione ha deliberato di affidare l'incarico di progettazione di fattibilità tecnico economica, definitiva ed esecutiva e l'incarico di direzione lavori e coordinamento della sicurezza in fase di progettazione ed esecuzione inerenti **l'intervento di messa in sicurezza delle aree instabili nel Comune di Accumoli (RI), località Illica.**

L'affidamento avverrà mediante procedura aperta e con applicazione del criterio del minor prezzo, ai sensi degli artt. 60, 95 comma 4, lett. c) del d.lgs. 18 aprile 2016, n. 50 cd. Codice dei contratti pubblici (in seguito: Codice) nonché nel rispetto degli indirizzi forniti dalle Linee Guida n. 1 "Indirizzi generali sull'affidamento dei servizi attinenti all'architettura ed ingegneria".

Luogo di esecuzione Comune di Accumoli (RI) – Località Illica (Codice NUTS: ITI42)

CIG **7799585527** CUP **C64J18000290001**

Il Responsabile unico del procedimento, ai sensi dell'art. 31 del Codice, è **l'Arch. Claudio Marchesi.**

1. SISTEMA PER GLI ACQUISTI TELEMATICI (SATER)

Per l'espletamento della presente gara, l'Ufficio Speciale Ricostruzione Lazio, si avvale del Sistema per gli Acquisti Telematici dell'Emilia-Romagna (in seguito: SATER), accessibile dal sito <http://intercenter.regione.emilia-romagna.it/> (denominato in seguito: sito)

Tramite il sito si accede alla procedura ed alla relativa documentazione di gara.

Al fine della partecipazione alla presente procedura, è indispensabile:

- un Personal Computer collegato ad internet e dotato di un browser;
- la firma digitale rilasciata da un certificatore accreditato e generata mediante un dispositivo per la creazione di una firma sicura, ai sensi di quanto previsto dall'art. 38, comma 2, del d.p.r. 28 dicembre 2000, n. 445;
- la registrazione al SATER con le modalità e in conformità alle indicazioni di cui al successivo paragrafo 1.1.

Conformemente a quanto previsto dall'art. 52 del Codice, l'offerta per la procedura, i chiarimenti e tutte le comunicazioni relative alla procedura devono essere effettuati esclusivamente attraverso il SATER e quindi per via telematica, mediante l'invio di documenti elettronici sottoscritti con firma digitale, fatto salvo i casi in cui è prevista la facoltà di invio di documenti in formato cartaceo.

1.1 REGISTRAZIONE DEI CONCORRENTI

Ai fini della partecipazione alla presente procedura è indispensabile essere registrati al SATER, secondo le modalità esplicitate nelle guide per l'utilizzo della piattaforma accessibili dal sito <http://intercenter.regione.emilia-romagna.it/agenzia/utilizzo-del-sistema/guide/>

La registrazione al SATER deve essere richiesta unicamente dal legale rappresentante e/o procuratore generale o speciale e/o dal soggetto dotato dei necessari poteri per richiedere la registrazione e impegnare l'operatore economico medesimo.

L'operatore economico, con la registrazione e, comunque, con la presentazione dell'offerta, dà per valido e riconosce, senza contestazione alcuna, quanto posto in essere all'interno del SATER dall'account riconducibile all'operatore economico medesimo; ogni azione inerente l'account all'interno del SATER si intenderà, pertanto, direttamente e incontrovertibilmente imputabile all'operatore economico registrato.

L'accesso, l'utilizzo del SATER e la partecipazione alla procedura comportano l'accettazione incondizionata di tutti i termini, le condizioni di utilizzo e le avvertenze contenute nel presente

disciplinare, nei relativi allegati e le guide presenti sul sito, nonché di quanto portato a conoscenza degli utenti tramite la pubblicazione nel sito o le eventuali comunicazioni.

2. DOCUMENTAZIONE DI GARA, CHIARIMENTI E COMUNICAZIONI.

2.1 DOCUMENTI DI GARA

La documentazione di gara comprende:

- 1) Bando di gara;
- 2) Disciplinare di gara;
- 3) Allegato 1 – Domanda di partecipazione;
- 4) Allegato 2 – Tabella dichiarazione requisiti professionali;
- 5) Allegato 3 – Schema offerta economica;
- 6) Allegato 4 - Schema dichiarazioni concordato preventivo con continuità aziendale;
- 7) Allegato 5 - Dichiarazioni integrative di cui al paragrafo 15.3.1 del disciplinare di gara;
- 8) Documentazione tecnica:
 - Scheda di fattibilità tecnico-economica;
 - Capitolato speciale descrittivo e prestazionale;
- 9) Schema di lettera di accettazione dell'incarico;
- 10) “Protocollo di legalità sottoscritto il 26 luglio 2017 tra il Commissario straordinario del Governo, la Struttura di Missione e la Centrale Unica di Committenza Agenzia Nazionale per l'Attrazione degli Investimenti e lo Sviluppo d'Impresa S.P.A. – Invitalia” la cui mancata accettazione, nella lettera di incarico, costituisce causa di esclusione dalla gara, ai sensi dell'art. 1, comma 17 della l. 190/2012;
- 11) DGUE (singola; Mandataria; Consorzio) – (elaborato dalla SA da compilare sul SATER);
- 12) DGUE (Mandante; Consorziata) – (elaborato dalla SA da compilare sul SATER);
- 13) DGUE (ausiliaria) – (modello elaborato dalla SA disponibile sul SATER);
- 14) Modello F23 per il pagamento dell'imposta di bollo.

La progettazione dovrà essere redatta mediante l'utilizzo del “*Prezzario unico del cratere del Centro Italia*”, di cui all'art. 6, comma 7 del DL 189/2016, approvato con Ordinanza commissariale n. 58 del 04/07/2018.

La documentazione di gara è disponibile sul sito internet: <http://www.ricostruzionelazio.it/ricostruzionelazio/bandi/> e sul sito www.serviziocontrattipubblici.it del Ministero delle Infrastrutture e dei Trasporti.

2.2 CHIARIMENTI

É possibile ottenere chiarimenti sulla presente procedura mediante la proposizione di quesiti inviati mediante il SATER secondo le modalità esplicitate nelle guide per l'utilizzo della piattaforma accessibili dal sito <http://intercenter.regione.emilia-romagna.it/agenzia/utilizzo-del-sistema/guide/> fino a **10 giorni** prima della scadenza del termine fissato per la presentazione delle offerte.

Non verranno evase richieste di chiarimento pervenute in modalità diversa da quella esplicitata.

Ai sensi dell'art. 74, comma 4, del Codice, le risposte a tutte le richieste presentate in tempo utile verranno fornite almeno **6 (sei) giorni** prima della scadenza del termine fissato per la presentazione delle offerte, tramite SATER e con la pubblicazione in forma anonima all'indirizzo internet <http://intercenter.regione.emilia-romagna.it/> nella sezione “Bandi aperti Altri Enti” dedicata alla presente procedura.

Non sono ammessi chiarimenti telefonici.

2.3 COMUNICAZIONI

Ai sensi dell'art. 76, comma 6, del Codice, i concorrenti sono tenuti ad indicare, in sede di registrazione al SATER, l'indirizzo PEC o, solo per i concorrenti aventi sede in altri Stati membri, l'indirizzo di posta elettronica, da utilizzare ai fini delle comunicazioni di cui all'art. 76, comma 5, del Codice.

Tutte le comunicazioni tra la Stazione Appaltante e gli operatori economici si intendono validamente ed efficacemente effettuate qualora rese mediante il SATER all'indirizzo PEC del concorrente indicato in fase di registrazione.

È onere dell'operatore economico concorrente provvedere tempestivamente a modificare i recapiti suindicati secondo le modalità esplicitate nelle guide per l'utilizzo della piattaforma "Registrazione e funzioni base" e "Gestione anagrafica" (per la modifica dei dati sensibili) accessibili dal sito <http://intercenter.regione.emilia-romagna.it/agenzia/utilizzo-del-sistema/guide/>

Eventuali problemi temporanei nell'utilizzo di tali forme di comunicazione, dovranno essere tempestivamente segnalate alla stazione Appaltante; diversamente, la medesima declina ogni responsabilità per il tardivo o mancato recapito delle comunicazioni.

In caso di raggruppamenti temporanei, GEIE, aggregazioni di rete o consorzi ordinari, anche se non ancora costituiti formalmente, la comunicazione recapitata al mandatario/capofila si intende validamente resa a tutti gli operatori economici raggruppati, aggregati o consorziati.

In caso di consorzi di cui all'art. 46, lett. f) del Codice, la comunicazione recapitata al consorzio si intende validamente resa a tutte le consorziate.

In caso di avvalimento, la comunicazione recapitata all'offerente si intende validamente resa a tutti gli operatori economici ausiliari.

In caso di subappalto eventualmente ammissibile relativamente alle prestazioni di cui all'art. 31 comma 8 secondo periodo, la comunicazione recapitata all'offerente si intende validamente resa a tutti i subappaltatori indicati.

3. OGGETTO, IMPORTO E SUDDIVISIONE IN LOTTI

L'appalto è costituito da un unico lotto in quanto gli interventi sono ubicati nell'ambito della medesima località (Illica), stante l'indivisibilità della prestazione oggetto dell'affidamento che risulta comunque di importo inferiore a € 100.000,00.

L'importo a base di gara è pari ad **€ 37.676,80** al netto di oneri previdenziali e assistenziali e IVA.

Tabella n. 1 – Oggetto dell'appalto

Descrizione delle prestazioni	CPV	Importo
<i>Progettazione di fattibilità tecnico economica</i>	71332000-4	€ 1.941,10
<i>Progettazione definitiva</i>	71332000-4	€ 9.899,62
<i>Progettazione esecutiva</i>	71332000-4	€ 8.055,58
<i>CSP</i>	71317000-3	
<i>Relazione Geologica</i>	71351200-5	€ 3.610,45
<i>Direzione Lavori</i>	71330000-0	€ 14.170,05
<i>CSE</i>	71317000-3	
Importo totale a base di gara		€ 37.676,80

L'importo a base di gara è al netto di oneri previdenziali e assistenziali e IVA.

L'importo a base di gara è stato calcolato ai sensi del decreto Ministro della giustizia 17 giugno 2016 "Approvazione delle Tabelle dei corrispettivi commisurati a livello qualitativo delle prestazioni di progettazione adottato ai sensi dell'art. 24, comma 8 del Codice" (in seguito: D.M. 17.6.2016).

La Stazione appaltante si riserva di affidare l'incarico di Direzione Lavori e di coordinamento della sicurezza in fase di esecuzione al progettista solo dopo l'approvazione del progetto da parte del Commissario straordinario ai sensi dell'art. 4 comma 4 dell'Ordinanza n. 56 del 10/05/2018.

La prestazione principale è quella relativa a: *STRUTTURE S.04 - Strutture o parti di strutture in muratura, legno, metallo - Verifiche strutturali relative – Consolidamento delle opere di fondazione di manufatti dissestati - Ponti, Paratie e tiranti, Consolidamento di pendii e di fronti rocciosi ed opere connesse, di tipo corrente - Verifiche strutturali relative.*

Si riporta, nelle successive tabelle, l'elenco dettagliato delle prestazioni e dei relativi corrispettivi.

Tabella n. 2 –Categorie, ID e tariffe

Incarico di Progettazione di fattibilità tecnico economica, progettazione definitiva, progettazione esecutiva, coordinatore in fase di progettazione e direzione lavori.

Categoria e ID delle opere	L. 143/49 (Corrispondenza)	G (grado di complessità)	Importo delle opere	Specificità della prestazione (art. 3, co.3 D.M. 17.6.2016)	Importo	Spese e oneri 25 %
STRUTTURE: S.04 <i>Strutture o parti di strutture in muratura, legno, metallo - Verifiche strutturali relative – Consolidamento delle opere di fondazione di manufatti dissestati - Ponti, Paratie e tiranti, Consolidamento di pendii e di fronti rocciosi ed opere connesse, di tipo corrente - Verifiche strutturali relative</i>	IX/b	0,9	€ 150.000,00	QbI.01, QbI.02	€ 1.552,88	€ 388,22
				QbII.01, QbII.03, QbII.04, QbII.05, QbII.07, QbII.09, QbII.12, QbII.19, QbII.23, QbII.24	€ 7.919,70	€ 1.979,92
				QbIII.01, QbIII.02, QbIII.03, QbIII.04, QbIII.05, QbIII.07	€ 6.444,46	€ 1.611,12
				QcI.01, QcI.09, QcI.11, QcI.12	€ 11.336,04	€ 2.834,01
Somma S.04					€ 27.253,08	€ 6.813,27
Totale comprensivo di spese e oneri					€ 34.066,35	

Incarico per la redazione della Relazione geologica.

Categoria e ID delle opere	L. 143/49 (Corrispondenza)	G (grado di complessità)	Importo delle opere	Specificità della prestazione (art. 3, co.3 D.M. 17.6.2016)	Importo	Spese e oneri 25 %
STRUTTURE: S.04 <i>Strutture o parti di strutture in muratura, legno, metallo - Verifiche strutturali relative – Consolidamento delle opere di fondazione di manufatti dissestati - Ponti, Paratie e tiranti, Consolidamento di pendii e di fronti rocciosi ed opere connesse, di tipo corrente - Verifiche strutturali relative</i>	IX/b	0,9	€ 150.000,00	QbI.11	€ 823,03	€ 205,76
				QbII.13	€ 2.065,33	€ 516,33
Somma S.04					€ 2.888,36	€ 722,09
Totale comprensivo di spese e oneri					€ 3.610,45	

L'appalto è finanziato con Ordinanza Commissariale n. 56 del 10/05/2018. La corresponsione del compenso non è subordinata all'ottenimento del finanziamento dell'opera progettata, ai sensi dell'art. 24 co. 8 del Codice.

Per le prestazioni di carattere progettuale, l'Affidatario si impegna a introdurre tutte le modifiche ritenute necessarie dalle competenti autorità alla quale il progetto sarà sottoposto per l'ottenimento dei pareri e/o autorizzazioni previsti dalle normative vigenti, fino alla definitiva conclusione della fase progettuale e alla validazione della stessa, senza che ciò dia diritto a speciali o maggiori compensi. Gli elaborati progettuali saranno forniti in n° 3 (tre) copie cartacee firmate in originale, oltre ad una copia elettronica in formato PDF o similare (stampabile ma non modificabile).

In caso di errori od omissioni nella redazione del progetto esecutivo, il Committente può richiedere all'Affidatario di progettare nuovamente i lavori, senza ulteriori costi ed oneri, a scomputo parziale o totale degli indennizzi garantiti dalla polizza assicurativa.

L'Affidatario è tenuto ad eseguire l'incarico conferito con diligenza professionale ai sensi dell'art. 1176 c.c. e secondo i migliori criteri per la tutela e il conseguimento del pubblico interesse, nel rispetto delle indicazioni fornite dal RUP, con l'obbligo specifico di non interferire con il normale funzionamento degli uffici e di non aggravare gli adempimenti e le procedure che competono a questi ultimi, rimanendo egli organicamente esterno e indipendente dagli uffici e dagli organi del Committente.

Sono a carico dell'Affidatario gli oneri ed il tempo impiegato per fornire assistenza al RUP per l'ottenimento di permessi ed autorizzazioni prescritti dalla normativa vigente o necessari al rilascio di nulla osta da parte degli Organi preposti, nonché per partecipare a riunioni collegiali indette dal Committente per l'illustrazione del progetto e della sua esecuzione, per un numero di riunioni non superiori a n. 5 (eventuali maggiori riunioni, formulate con richiesta scritta, saranno compensate a vacanza con applicazione del compenso orario ai sensi dell'art. 6 del DM 17/06/2016).

L'Affidatario si impegna inoltre, a comunicare al RUP, ove richiesto, i dati di sua competenza necessari alla compilazione delle schede previste dall'Osservatorio dei Contratti Pubblici per la raccolta di informazioni sui lavori oggetto del presente atto.

L'intervento è finanziato con le risorse del Fondo per la ricostruzione delle aree terremotate di cui all'art. 4 del decreto legge n. 189 del 2016 a carico della specifica contabilità speciale.

La corresponsione del compenso non è subordinata all'ottenimento del finanziamento dell'opera progettata, ai sensi dell'art. 24 co. 8 del Codice.

4. DURATA DELL'APPALTO E OPZIONI

4.1 DURATA

Le prestazioni oggetto dell'appalto devono essere eseguite nel termine complessivo di n. **75 giorni**, decorrenti dalla data di firma della lettera di accettazione dell'incarico secondo le seguenti indicazioni:

- consegna della progettazione di fattibilità tecnico-economica comprensiva della relativa relazione geologica, entro n. **20 giorni**, decorrenti dalla firma della lettera di accettazione e dalla consegna delle risultanze delle indagini geognostiche commissionate dalla Stazione Appaltante;
- consegna della progettazione definitiva comprensiva della relativa relazione geologica, entro n. **30 giorni**, decorrenti dalla data di approvazione del progetto di fattibilità tecnico economica.

- consegna della progettazione esecutiva, comprensiva del Piano di Sicurezza e Coordinamento in fase di progettazione, entro n. **25 giorni**, naturali e consecutivi, dalla determina di conclusione della conferenza regionale;

5. SOGGETTI AMMESSI IN FORMA SINGOLA E ASSOCIATA E CONDIZIONI DI PARTECIPAZIONE

Gli operatori economici possono partecipare alla presente gara in forma singola o associata, secondo le disposizioni dell'art. 46 del Codice, purché in possesso dei requisiti prescritti dai successivi articoli. In particolare sono ammessi a partecipare:

- liberi professionisti singoli od associati nelle forme riconosciute dal vigente quadro normativo;
- società di professionisti;
- società di ingegneria;
- prestatori di servizi di ingegneria e architettura identificati con i codici CPV da 74200000-1 a 74276400-8 e da 74310000-5 a 74323100-0 e 74874000-6 - e successivi aggiornamenti - stabiliti in altri Stati membri, costituiti conformemente alla legislazione vigente nei rispettivi Paesi;
- raggruppamenti temporanei o consorzi ordinari costituiti dai soggetti di cui alle lettere da a) ad h) del presente elenco;
- consorzi stabili di società di professionisti, di società di ingegneria, anche in forma mista (in seguito anche consorzi stabili di società) e i GEIE;
- consorzi stabili professionali ai sensi dell'art. 12 della l. 81/2017;
- aggregazioni tra gli operatori economici di cui ai punti a), b) c) e d) aderenti al contratto di rete (rete di imprese, rete di professionisti o rete mista ai sensi dell'art. 12 della l. 81/2017) ai quali si applicano le disposizioni di cui all'articolo 48 in quanto compatibili.

È ammessa la partecipazione dei soggetti di cui alla precedente lett. e) anche se non ancora costituiti.

Ai soggetti costituiti in forma associata si applicano le disposizioni di cui agli artt. 47 e 48 del Codice.

È vietato ai concorrenti di partecipare alla gara in più di un raggruppamento temporaneo o consorzio ordinario di concorrenti o aggregazione di operatori aderenti al contratto di rete (nel prosieguo, aggregazione di rete).

È vietato al concorrente che partecipa alla gara in raggruppamento o consorzio ordinario di concorrenti, di partecipare anche in forma individuale.

È vietato al concorrente che partecipa alla gara in aggregazione di rete, di partecipare anche in forma individuale. Gli operatori economici retisti non partecipanti alla gara possono presentare offerta, per la medesima gara, in forma singola o associata.

I consorzi stabili di cui alle precedenti lett. f) e g) sono tenuti ad indicare, in sede di offerta, per quali consorziati il consorzio concorre; a questi ultimi **è vietato** partecipare, in qualsiasi altra forma, alla presente gara. In caso di violazione sono esclusi dalla gara sia il consorzio sia il consorziato; in caso di inosservanza di tale divieto si applica l'articolo 353 del codice penale.

Nel caso di consorzi stabili, i consorziati designati dal consorzio per l'esecuzione del contratto non possono, a loro volta, a cascata, indicare un altro soggetto per l'esecuzione. Qualora il consorziato designato sia, a sua volta, un consorzio stabile, quest'ultimo indicherà in gara il consorziato esecutore.

Le aggregazioni di rete (rete di imprese, rete di professionisti o rete mista) rispettano la disciplina prevista per i raggruppamenti temporanei in quanto compatibile. In particolare:

- I. **nel caso in cui la rete sia dotata di organo comune con potere di rappresentanza e soggettività giuridica (cd. rete - soggetto)**, ai sensi dell'art. 3, comma 4-*quater*, del D.L. 10 febbraio 2009, n. 5, l'aggregazione partecipa a mezzo dell'organo comune, che assumerà il ruolo della mandataria, qualora in possesso dei relativi requisiti. L'organo comune potrà indicare anche solo alcuni operatori economici tra i retisti per la partecipazione alla gara ma dovrà obbligatoriamente far parte di questi;
- II. **nel caso in cui la rete sia dotata di organo comune con potere di rappresentanza ma priva di soggettività giuridica (cd. rete-contratto)**, ai sensi dell'art. 3, comma 4-*ter*, del D.L. 10 febbraio 2009, n. 5, l'aggregazione partecipa a mezzo dell'organo comune, che assumerà il ruolo della mandataria, qualora in possesso dei requisiti previsti per la mandataria e qualora il contratto di rete rechi mandato allo stesso a presentare domanda di partecipazione o offerta per determinate tipologie di procedure di gara. L'organo comune potrà indicare anche solo alcuni operatori economici tra i retisti per la partecipazione alla gara ma dovrà obbligatoriamente far parte di questi;
- III. **nel caso in cui la rete sia dotata di organo comune privo di potere di rappresentanza ovvero sia sprovvista di organo comune, oppure se l'organo comune è privo dei requisiti di qualificazione**, ai sensi dell'art. 3, comma 4-*ter*, del D.L. 10 febbraio 2009, n. 5, l'aggregazione partecipa nella forma del raggruppamento costituito o costituendo, con applicazione integrale delle relative regole (cfr. determinazione ANAC n. 3 del 23 aprile 2013).

Per tutte le tipologie di rete, la partecipazione congiunta alle gare deve risultare individuata nel contratto di rete come uno degli scopi strategici inclusi nel programma comune, mentre la durata dello stesso dovrà essere commisurata ai tempi di realizzazione dell'appalto (cfr. determinazione ANAC citata).

Il ruolo di mandante/mandataria di un raggruppamento temporaneo può essere assunto anche da un consorzio stabile ovvero da una sub-associazione, nelle forme di un consorzio ordinario costituito oppure di un'aggregazione di rete.

A tal fine, se la rete è dotata di organo comune con potere di rappresentanza (con o senza soggettività giuridica), tale organo assumerà la veste di mandataria della sub-associazione; se, invece, la rete è dotata di organo comune privo del potere di rappresentanza o è sprovvista di organo comune, il ruolo di mandataria della sub-associazione è conferito dagli operatori economici retisti partecipanti alla gara, mediante mandato ai sensi dell'art. 48 comma 12 del Codice, dando evidenza della ripartizione delle quote di partecipazione.

Ai sensi dell'art. 186-bis, comma 6 del R.D. 16 marzo 1942, n. 267, l'impresa in concordato preventivo con continuità aziendale può concorrere anche riunita in raggruppamento temporaneo purché non rivesta la qualità di mandataria e sempre che le altre imprese aderenti al raggruppamento temporaneo non siano assoggettate ad una procedura concorsuale.

Ai sensi dell'art. 24, comma 7 del Codice, l'aggiudicatario dei servizi di progettazione oggetto della presente gara, non potrà partecipare agli appalti di lavori pubblici, nonché agli eventuali subappalti o cottimi, derivanti dall'attività di progettazione svolta. Ai medesimi appalti, subappalti e cottimi non può partecipare un soggetto controllato, controllante o collegato all'aggiudicatario. Le situazioni di controllo e di collegamento si determinano con riferimento a quanto previsto dall'art. 2359 del codice civile. Tali divieti sono estesi ai dipendenti dell'affidatario dell'incarico di progettazione, ai suoi collaboratori nello svolgimento dell'incarico e ai loro dipendenti, nonché agli affidatari di attività di supporto alla progettazione e ai loro dipendenti. Tali divieti non si applicano laddove i soggetti ivi indicati dimostrino che l'esperienza acquisita nell'espletamento degli incarichi di progettazione non è tale da determinare un vantaggio che possa falsare la concorrenza con gli altri operatori.

6. REQUISITI GENERALI

Tutti i requisiti richiesti dal presente Disciplinare di gara devono essere posseduti alla data di presentazione della Domanda di partecipazione.

Sono **esclusi** dalla gara gli operatori economici per i quali sussistono cause di esclusione di cui all'art. 80 del Codice.

Sono comunque **esclusi** gli operatori economici che abbiano affidato incarichi in violazione dell'art. 53, comma 16-ter, del d.lgs. del 2001 n. 165.

La mancata accettazione delle clausole contenute nel Protocollo di legalità sottoscritto il 26 luglio 2017 tra il Commissario straordinario del Governo, la Struttura di Missione e la Centrale Unica di Committenza che è riprodotto nel successivo art. 26 e nel contratto di incarico, costituisce causa di esclusione dalla gara, ai sensi dell'art. 1, comma 17 della l. 190/2012.

Sono altresì **esclusi** dalla gara gli operatori economici che non siano iscritti o che non abbiano presentato domanda di iscrizione nell'Elenco speciale dei professionisti ex art. 34 del D.L. 189/2016 e Ordinanza n. 12 del 9 gennaio 2017 e loro ss.mm.ii. (ribadito all'art. 3 dell'Ordinanza del Commissario straordinario n. 33 /2017) prima della presentazione della domanda di partecipazione.

In caso di oggettiva impossibilità di presentare, attualmente, domanda di iscrizione al suddetto elenco speciale da parte di coloro che svolgono prestazioni specialistiche, connesse e/o afferenti alle attività di progettazione di cui al presente bando, per le quali non è prescritta l'iscrizione in apposito albo, si precisa che è consentito, in luogo della iscrizione all'elenco speciale e, con effetti ad essa equivalenti ai fini della partecipazione alla presente procedura di gara, produrre una dichiarazione, ai sensi degli artt. 38, 46 e 47 del DPR 445/2000, che attesti l'esercizio di attività professionale per la quale è prescritta la sola iscrizione ad un elenco della Pubblica Amministrazione ovvero di un Ente pubblico, nonché il possesso dei requisiti prescritti ai fini dell'iscrizione nell'elenco speciale dei professionisti sopra indicato.

E' in ogni caso vietato il conferimento di incarichi professionali oltre i limiti di cui ai commi 2, 3 e 4 dell'art. 3 dell'Ordinanza del Commissario straordinario n. 33 dell'11 luglio 2017, la quale, al fine precipuo di evitare la possibile concentrazione degli incarichi per servizi tecnici negli interventi relativi alle opere pubbliche (ivi comprese quelle inserite nell'allegato n. 1 alla detta ordinanza e quelle afferenti i beni culturali delle diocesi e del Ministero dei beni e delle attività culturali e del turismo):

1. per incarichi di progettazione architettonica, progettazione impiantistica, progettazione strutturale, direzione dei lavori, coordinamento della sicurezza in fase di progettazione, direzione dell'esecuzione e coordinamento della sicurezza in fase di esecuzione, vieta il conferimento di incarichi per un importo massimo di lavori pari o superiore, complessivamente, ad € 50.000.000,00 (euro cinquanta milioni); indipendentemente dall'importo dei lavori, nessun operatore economico può assumere un numero di incarichi professionali superiore a quindici;
2. il numero massimo di incarichi conferibili, relativamente al collaudo statico e alla relazione geologica, è pari a trenta.

Ferme le incompatibilità ed i divieti di cui al D.lgs. n. 50 del 2016, i limiti sopra previsti sono cumulabili tra loro e si applicano agli operatori economici di cui all'art. 46 del medesimo decreto. Su motivata istanza dell'operatore economico iscritto nell'Elenco speciale di cui all'art. 34 del D.L. n. 189 del 2016 e ss.mm.ii., che abbia già espletato un numero di incarichi afferenti ad interventi di ricostruzione pubblica ammessi a contributo superiore al 70% dei limiti previsti, può essere autorizzata, per un sola volta, con apposito provvedimento del Commissario straordinario del Governo, l'assunzione di incarichi oltre i limiti suddetti, alle condizioni e nei limiti previsti nell'Ordinanza n. 33/17.

L'eventuale predetta autorizzazione deve essere ottenuta prima della partecipazione alla presente procedura e prodotta unitamente alla domanda di partecipazione.

La stazione appaltante provvede a comunicare gli incarichi di progettazione, di coordinamento della sicurezza in fase di progettazione, di direzione dei lavori, di direzione dell'esecuzione coordinamento della sicurezza in fase di esecuzione, e di collaudo statico conferiti agli operatori economici iscritti nell'Elenco speciale previsto dall'art. 34 del D.L. n. 189 del 2016 e ss.mm.ii., ai fini dell'annotazione nell'Elenco medesimo. L'inosservanza dei limiti massimi previsti comporta la cancellazione del professionista dall'Elenco speciale predetto e determina, altresì, l'applicazione delle previsioni di cui all'art. 4, comma 4, dell'Ordinanza commissariale n. 29 del 9 giugno 2017.

Il professionista in sede di partecipazione alla procedura per l'affidamento degli incarichi di cui sopra e al momento dell'assunzione dell'incarico provvede ad attestare, tramite apposita dichiarazione sostitutiva rilasciata ai sensi degli artt. 46 e 47 del DPR n. 445 del 2000, di non aver superato e di non superare i limiti di cui sopra.

L'inosservanza dell'obbligo di cui al precedente periodo determina l'esclusione del professionista dalla procedura ovvero l'inconferibilità dell'incarico.

7. REQUISITI SPECIALI E MEZZI DI PROVA

I concorrenti, a **pena di esclusione**, devono essere in possesso dei requisiti previsti nei commi seguenti. I documenti richiesti agli operatori economici ai fini della dimostrazione dei requisiti devono essere trasmessi mediante AVCPass in conformità alla delibera ANAC n. 157 del 17 febbraio 2016.

Ai sensi degli articoli 81, commi 1 e 2, nonché 216, comma 13 del Codice, le stazioni appaltanti e gli operatori economici utilizzano la banca dati AVCPass istituita presso ANAC per la comprova dei requisiti.

Ai sensi dell'art. 59, comma 4, lett. b) del Codice, sono inammissibili le offerte prive della qualificazione richiesta dal presente disciplinare.

Ai sensi dell'art. 46 comma 2 del Codice le società, per un periodo di cinque anni dalla loro costituzione, possono documentare il possesso dei requisiti economico-finanziari e tecnico-professionali nei seguenti termini:

- le società di persone o cooperative tramite i requisiti dei soci;
- le società di capitali tramite i requisiti dei soci, nonché dei direttori tecnici o dei professionisti dipendenti a tempo indeterminato.

7.1 REQUISITI DI IDONEITÀ

Requisiti del concorrente

a) I requisiti di cui al D.M. 2 dicembre 2016 n. 263

Il concorrente non stabilito in Italia ma in altro Stato membro o in uno dei Paesi di cui all'art. 83, comma 3 del Codice, presenta iscrizione ad apposito albo corrispondente previsto dalla legislazione nazionale di appartenenza o dichiarazione giurata o secondo le modalità vigenti nello Stato nel quale è stabilito.

b) (per tutte le tipologie di società e per i consorzi) Iscrizione nel registro delle imprese tenuto dalla Camera di commercio industria, artigianato e agricoltura per attività coerenti con quelle oggetto della presente procedura di gara.

Il concorrente non stabilito in Italia ma in altro Stato Membro o in uno dei Paesi di cui all'art. 83, comma 3 del Codice, presenta registro commerciale corrispondente o dichiarazione giurata o secondo le modalità vigenti nello Stato nel quale è stabilito.

Requisiti del gruppo di lavoro

Per il professionista che espleta l'incarico oggetto dell'appalto

c) Iscrizione agli appositi albi professionali previsti per l'esercizio dell'attività oggetto di appalto del soggetto personalmente responsabile dell'incarico.

Il concorrente non stabilito in Italia ma in altro Stato Membro o in uno dei Paesi di cui all'art. 83, comma 3 del Codice, presenta iscrizione ad apposito albo corrispondente previsto dalla legislazione nazionale di appartenenza o dichiarazione giurata o secondo le modalità vigenti nello Stato nel quale è stabilito.

Il concorrente indica, nelle dichiarazioni di cui al punto 15.3.1 n. 2, il nominativo, la qualifica professionale e gli estremi dell'iscrizione all'Albo del professionista incaricato.

d) Per il professionista che espleta l'incarico di coordinatore della sicurezza in fase di progettazione

I requisiti di cui all'art. 98 del d.lgs. 81/2008.

Il concorrente indica, nelle dichiarazioni di cui al punto 15.3.1 n. 3, i dati relativi al possesso, in capo al professionista, dei requisiti suddetti.

Per il geologo che redige la relazione geologica

e) I requisiti di iscrizione al relativo albo professionale.

Il concorrente indica, nelle dichiarazioni di cui al punto 15.3.1 n. 4, il nominativo e gli estremi dell'iscrizione all'Albo del professionista e ne specifica la forma di partecipazione tra quelle di seguito indicate:

- componente di un raggruppamento temporaneo;
- associato di una associazione tra professionisti;
- socio/amministratore/direttore tecnico di una società di professionisti o di ingegneria
- dipendente oppure collaboratore con contratto di collaborazione coordinata e continuativa su base annua, oppure consulente, iscritto all'albo professionale e munito di partiva IVA, che abbia fatturato nei confronti del concorrente una quota superiore al cinquanta per cento del proprio fatturato annuo, risultante dall'ultima dichiarazione IVA, nei casi indicati dal D.M. 2 dicembre 2016, n. 263.

Per il professionista antincendio

f) iscrizione nell'elenco del Ministero dell'interno ai sensi dell'art. 16 del D.lgs. 139 del 8 marzo 2006 come professionista antincendio.

Per la comprova del requisito la stazione appaltante acquisisce d'ufficio i documenti in possesso di pubbliche amministrazioni, previa indicazione, da parte dell'operatore economico, degli elementi indispensabili per il reperimento delle informazioni o dei dati richiesti.

7.2 REQUISITI DI CAPACITÀ TECNICA E PROFESSIONALE

g) I requisiti minimi di capacità tecnica sono comprovati dall'aver espletato servizi di ingegneria e di architettura ed altri servizi tecnici (di cui all'art. 3 lett. vvvv) del Codice) negli ultimi dieci anni antecedenti la data di pubblicazione del bando e relativi ai lavori di ognuna delle categorie e ID indicate nella successiva tabella e il cui importo complessivo, per ogni categoria e ID, è almeno pari a **1 volta** l'importo stimato dei lavori della rispettiva categoria e ID.

Gli importi minimi dei lavori, per categorie e ID, sono riportati nella seguente tabella

CATEGORIA	ID OPERE	GRADO DI COMPLESSITÀ	IDENTIFICAZIONE DELLE OPERE	CORRISPONDENZA L. 143/49 CLASSI E CATEGORIE	IMPORTO OPERE PROGETTATE
STRUTTURE	S.04	0,9	Strutture o parti di strutture in muratura, legno, metallo - Verifiche strutturali relative – Consolidamento delle opere di fondazione di manufatti dissestati - Ponti, Paratie e tiranti, Consolidamento di pendii e di fronti rocciosi ed opere connesse, di tipo corrente - Verifiche strutturali relative	IX/b	€ 150.000,00
TOTALE:					€ 150.000,00

La comprova del requisito di capacità tecnica professionale è fornita mediante la presentazione di:

- **in caso di servizi svolti per committenti pubblici**: dichiarazioni dei committenti, provvedimenti autorizzativi degli interventi, provvedimenti amministrativi o contrattuali di affidamento del servizio, contratti di appalto o concessione, fatture di liquidazione, certificati di collaudo o di regolare esecuzione, documentazione contabile dei lavori;
- **in caso di servizi svolti per committenti privati**: gli atti di cui al precedente punto, ove disponibili, certificati di buona e regolare esecuzione rilasciati dai committenti o dichiarati dall'operatore economico corredati dalla prova dell'avvenuta esecuzione attraverso gli atti autorizzativi o concessori, certificato di collaudo, copia del contratto d'appalto o delle fatture di liquidazione, documentazione contabile dei lavori.

Dalla documentazione prodotta a comprova dei requisiti di capacità tecnica professionale devono comunque risultare direttamente o, in assenza, mediante ulteriore dichiarazione in calce da parte del rappresentante del committente (se si tratta di lavoro pubblico), ovvero dello stesso tecnico (se si tratta di lavoro privato):

- a) la descrizione del servizio (livello della progettazione, direzione dei lavori, ecc.), così come definito all'articolo 23 del decreto legislativo n. 50 del 2016;
- b) il periodo temporale di svolgimento del servizio (inizio e ultimazione);
- c) gli importi dei lavori e la relativa suddivisione nelle categorie di opere di cui al DM 17 giugno 2016;
- d) precisazione che lo stesso è stato regolarmente eseguito.

Nel caso di impossibilità oggettiva ad ottenere i predetti certificati o attestazioni, il concorrente può presentare altra documentazione dalla quale siano desumibili i predetti dati e idonea a comprovare l'avvenuto svolgimento del servizio

Per ciascun servizio sarà consentita la presentazione di massimo n. 3 documenti tra quelli sopra elencati.

La stazione appaltante si riserva, avuto riguardo alle vigenti disposizioni in materia di semplificazione, di chiedere in qualsiasi momento gli originali dei documenti prodotti in copia conforme all'originale o eventuale documentazione comunque ritenuta utile, direttamente all'operatore economico interessato, il quale dovrà presentarla **a pena di esclusione**, entro il termine di dieci giorni dalla richiesta.

È altresì in facoltà della stazione appaltante chiedere chiarimenti in ordine alla documentazione tempestivamente presentata, da produrre entro un termine perentorio, non superiore a cinque giorni. Nel caso in cui i chiarimenti non vengano presentati entro il termine assegnato o qualora la documentazione prodotta non sia in grado di chiarire quanto richiesto, il concorrente sarà escluso dalla gara.

7.3 REQUISITI DI CAPACITÀ ECONOMICA E FINANZIARIA

Copertura assicurativa contro i rischi professionali per un massimale non inferiore ad € 15.000,00, pari a al 10 % del costo di costruzione dell'opera da progettare.

La comprova di tale requisito è fornita mediante l'esibizione, in copia conforme, della relativa polizza in corso di validità.

7.4 INDICAZIONI PER I RAGGRUPPAMENTI TEMPORANEI, CONSORZI ORDINARI, AGGREGAZIONI DI RETE, GEIE

N.B.: nei raggruppamenti temporanei, la mandataria deve, in ogni caso, possedere i requisiti ed eseguire le prestazioni in misura maggioritaria ai sensi dell'art. 83, comma 8 del Codice.

La mandataria di un raggruppamento temporaneo di tipo verticale, ai sensi dell'art. 48, comma 2 del Codice, esegue le prestazioni indicate come principali, anche in termini economici, le mandanti quelle indicate come secondarie.

Gli operatori economici che si presentano in forma associata devono possedere i requisiti di partecipazione nei termini di seguito indicati.

Alle aggregazioni di rete, ai consorzi ordinari ed ai GEIE si applica la disciplina prevista per i raggruppamenti temporanei, in quanto compatibile. Nei consorzi ordinari la consorziata che assume la quota maggiore di attività esecutive riveste il ruolo di capofila che deve essere assimilata alla mandataria.

Nel caso in cui la mandante/mandataria di un raggruppamento temporaneo sia un consorzio stabile o una sub-associazione, nelle forme di un raggruppamento costituito oppure di un'aggregazione di rete, i relativi requisiti di partecipazione sono soddisfatti secondo le medesime modalità indicate per i raggruppamenti.

I requisiti **del D.M. 263/2016** di cui al punto **7.1 lett. a)** devono essere posseduti da ciascun operatore economico associato, in base alla propria tipologia.

Per i raggruppamenti temporanei, è condizione di partecipazione la presenza, quale progettista, di almeno un giovane professionista ai sensi dell'art. 4 del D.M. 263/2016.

Il requisito relativo all'iscrizione nel registro delle imprese tenuto dalla Camera di commercio industria, artigianato e agricoltura di cui al **punto 7.1 lett. b)** deve essere posseduto da:

- a. ciascuna delle società raggruppate/raggruppande, consorziate/consorziande o GEIE;
- b. ciascuno degli operatori economici aderenti al contratto di rete indicati come esecutori e dalla rete medesima nel caso in cui questa abbia soggettività giuridica.

Il requisito di cui al **punto 7.1 lett. c)**, relativo all'iscrizione all'Albo è posseduto dai professionisti che nel gruppo di lavoro sono incaricati dell'esecuzione delle prestazioni oggetto dell'appalto.

Il requisito di cui al **punto 7.1 lett. d)** relativo all'abilitazione di cui all'art. 98 del d.lgs. 81/2008 è posseduto dai professionisti che nel gruppo di lavoro sono indicati come incaricati della prestazione di coordinamento della sicurezza.

Il requisito di cui al **punto 7.1 lett. e)** relativo all'iscrizione all'albo dei geologi è posseduto dai professionisti che nel gruppo di lavoro sono indicati come incaricati della relazione geologica.

Il requisito di cui al **punto 7.1 lett. f)** relativo all'iscrizione nell'elenco del Ministero dell'interno ai sensi dell'art. 16 del d. lgs. 139 del 8 marzo 2006 come professionista antincendio è posseduto dai professionisti che nel gruppo di lavoro sono indicati come incaricati del relativo servizio.

Nell'ipotesi di raggruppamento temporaneo **orizzontale** il requisito dell'elenco dei servizi di cui al precedente **punto 7.2 lett. g)** deve essere posseduto, nel complesso dal raggruppamento, sia dalla mandataria, in misura maggioritaria, sia dalle mandanti.

Nell'ipotesi di raggruppamento temporaneo **verticale** ciascun componente deve possedere il requisito dell'elenco dei servizi di cui al precedente **punto 7.2 lett. g)** in relazione alle prestazioni che intende eseguire, fermo restando che la mandataria deve possedere il requisito relativo alla prestazione principale.

Il requisito relativo alla copertura assicurativa contro i rischi professionali di cui al **punto 7.3** deve essere soddisfatto dal raggruppamento nel complesso, secondo una delle opzioni di seguito indicate:

- a) somma dei massimali delle polizze dei singoli operatori del raggruppamento; in ogni caso, ciascun componente il raggruppamento deve possedere un massimale in misura proporzionalmente corrispondente all'importo dei servizi che esegue;
- b) unica polizza della mandataria per il massimale indicato, con copertura estesa a tutti gli operatori del raggruppamento.

N.B. In caso di Raggruppamento Temporaneo di Professionisti, esso può partecipare semplicemente come "costituendo", mentre andrà immediatamente formalizzato in caso di aggiudicazione della procedura aperta.

7.5 INDICAZIONI PER I CONSORZI STABILI

I consorzi stabili devono possedere i requisiti di partecipazione nei termini di seguito indicati.

I requisiti **del D.M. 263/2016** di cui al **punto 7.1 lett. a)** devono essere posseduti:

- per i consorzi di società di professionisti e di società di ingegneria, dalle consorziate secondo quanto indicato all'art. 5 del citato decreto.
- per i consorzi di professionisti, dai consorziati secondo quanto indicato all'art. 1 del citato decreto.

Il requisito relativo all'iscrizione nel registro tenuto dalla Camera di commercio industria, artigianato e agricoltura di cui al **punto 7.1 lett. b)** deve essere posseduto dal consorzio e dalle società consorziate indicate come esecutrici.

Il requisito di cui al **punto 7.1 lett. c)**, relativo all'iscrizione all'Albo è posseduto dai professionisti che nel gruppo di lavoro sono incaricati dell'esecuzione delle prestazioni oggetto dell'appalto.

Il requisito di cui al **punto 7.1 lett. d)** relativo all'abilitazione di cui all'art. 98 del d.lgs. 81/2008 è posseduto dai professionisti che nel gruppo di lavoro sono indicati come incaricati della prestazione di coordinamento della sicurezza.

Il requisito di cui al **punto 7.1 lett. e)** relativo all'iscrizione all'albo dei geologi è posseduto dai professionisti che nel gruppo di lavoro sono indicati come incaricati della relazione geologica.

Il requisito di cui al **punto 7.1 lett. f)** relativo all'iscrizione nell'elenco del Ministero dell'interno ai sensi dell'art. 16 del d. lgs. 139 del 8 marzo 2006 come professionista antincendio è posseduto dai professionisti che nel gruppo di lavoro sono indicati come incaricati del relativo servizio.

I requisiti di capacità economica e finanziaria nonché tecnica e professionale, ai sensi dell'art. 47 del Codice, devono essere posseduti dal consorzio che può spendere, oltre ai propri requisiti, anche quelli

delle consorziate esecutrici e, mediante avvalimento, quelli delle consorziate non esecutrici, i quali vengono computati cumulativamente in capo al consorzio.

8. AVVALIMENTO

Ai sensi dell'art. 89 del Codice, l'operatore economico, singolo o associato, può dimostrare il possesso dei requisiti di carattere economico, finanziario, tecnico e professionale di cui all'art. 83, comma 1, lett. b) e c) del Codice avvalendosi dei requisiti di altri soggetti, anche partecipanti al raggruppamento.

Non è consentito l'avvalimento per la dimostrazione dei requisiti generali e di idoneità professionale di cui all'art. 7.1.

Il concorrente deve produrre i documenti e le dichiarazioni dell'ausiliaria indicati al punto 15.2.

L'ausiliaria deve possedere i requisiti previsti dall'art. 80 del Codice e dichiararli in gara mediante presentazione di un proprio DGUE, da compilare nelle parti pertinenti, nonché di una dichiarazione integrativa nei termini indicati al punto 15.3.1.

Ai sensi dell'art. 89, comma 1, del Codice, il contratto di avvalimento contiene, **a pena di nullità**, la specificazione dei requisiti forniti e delle risorse messe a disposizione dall'ausiliaria.

Il concorrente e l'ausiliaria sono responsabili in solido nei confronti della stazione appaltante in relazione alle prestazioni oggetto del contratto.

È ammesso l'avvalimento di più ausiliarie. L'ausiliaria non può avvalersi a sua volta di altro soggetto.

Ai sensi dell'art. 89, comma 7 del Codice, **a pena di esclusione**, non è consentito che l'ausiliaria presti avvalimento per più di un concorrente e che partecipino alla gara sia l'ausiliaria che il concorrente che si avvale dei requisiti.

L'ausiliaria può assumere il ruolo di subappaltatore nei limiti dei requisiti prestati.

L'ausiliaria di un concorrente può essere indicata, quale subappaltatore, nella terna di altro concorrente.

Nel caso di dichiarazioni mendaci si procede all'esclusione del concorrente e all'escussione della garanzia ai sensi dell'art. 89, comma 1, ferma restando l'applicazione dell'art. 80, comma 12 del Codice.

Ad eccezione dei casi in cui sussistano dichiarazioni mendaci, qualora per l'ausiliaria sussistano motivi obbligatori di esclusione o laddove essa non soddisfi i pertinenti criteri di selezione, la stazione appaltante impone, ai sensi dell'art. 89, comma 3 del Codice, al concorrente di sostituire l'ausiliaria.

In qualunque fase della gara sia necessaria la sostituzione dell'ausiliaria, la commissione comunica l'esigenza al RUP, il quale richiede per iscritto, secondo le modalità di cui al punto 2.3, al concorrente la sostituzione dell'ausiliaria, assegnando un termine congruo per l'adempimento decorrente dal ricevimento della richiesta. Il concorrente, entro tale termine, deve produrre i documenti e le dichiarazioni dell'ausiliaria subentrante indicati al punto 15.2. In caso di inutile decorso del termine, ovvero in caso di mancata richiesta di proroga del medesimo, la stazione appaltante procede all'esclusione del concorrente dalla procedura.

È sanabile, mediante soccorso istruttorio, la mancata produzione delle dichiarazioni dell'ausiliaria o del contratto di avvalimento, a condizione che i citati elementi siano preesistenti e comprovabili con documenti di data certa, anteriore al termine di presentazione dell'offerta.

Non è sanabile - e quindi **causa di esclusione** dalla gara - la mancata indicazione dei requisiti e delle risorse messi a disposizione dall'ausiliaria in quanto causa di nullità del contratto di avvalimento.

9. SUBAPPALTO

Non è ammesso il subappalto, fatta eccezione per le attività indicate all'art. 31, comma 8 del Codice. Resta, comunque, ferma la responsabilità esclusiva del progettista.

Non è ammesso il subappalto per la relazione geologica.

Il concorrente indica all'atto dell'offerta le prestazioni che intende subappaltare o concedere in cottimo nei limiti del 30% dell'importo complessivo del contratto, in conformità a quanto previsto dall'art. 105 del Codice; in mancanza di tali indicazioni il subappalto è **vietato**.

I subappaltatori devono possedere i requisiti previsti dall'art. 80 del Codice e dichiararli in gara mediante presentazione di un proprio DGUE, da compilare nelle parti pertinenti, nonché di una dichiarazione integrativa nei termini indicati al punto 15.3.1. Il mancato possesso dei requisiti di cui all'art. 80 del Codice, ad eccezione di quelli previsti nel comma 4 del medesimo articolo, in capo ad uno dei subappaltatori indicati nella terna comporta **l'esclusione** del concorrente dalla gara.

Non si configurano come attività affidate in subappalto quelle di cui all'art. 105, comma 3 del Codice.

10. GARANZIA PROVVISORIA

La garanzia provvisoria e l'impegno del fideiussore a rilasciare la garanzia fideiussoria per l'esecuzione del contratto di cui all'art. 103 del Codice non sono dovute, ai sensi dell'art. 93, comma 10 del Codice.

11. SOPRALLUOGO

Il sopralluogo presso l'area oggetto di intervento sita nel comune di Accumoli (RI) è **obbligatorio**, tenuto conto che è necessario che le offerte vengano formulate, ai sensi dell'art. 79, comma 2 del Codice, soltanto a seguito di una visita dei luoghi. La mancata effettuazione del sopralluogo è **causa di esclusione** dalla procedura di gara.

Il sopralluogo, effettuato autonomamente, dovrà essere attestato dall'Ufficio Tecnico del comune di Accumoli nei giorni dal lunedì al mercoledì nell'orario dalle ore 9.30 alle ore 12.00, e non oltre i 3 (tre) giorni prima dalla scadenza del bando di gara.

A tale fine si specifica che **al professionista viene rilasciata copia dell'attestazione**, mentre l'originale viene trasmesso dal comune al termine della procedura di gara all'Ufficio Speciale Ricostruzione.

Il sopralluogo può essere effettuato dal rappresentante legale/procuratore/direttore tecnico in possesso del documento di identità, o da soggetto in possesso del documento di identità e apposita delega munita di copia del documento di identità del delegante.

L'Amministrazione comunale di Cittareale rilascia attestazione di avvenuto sopralluogo da inserire all'interno della BUSTA A – "DOCUMENTAZIONE AMMINISTRATIVA", così come meglio specificato nel successivo punto 15.3.2.

Il soggetto delegato ad effettuare il sopralluogo non può ricevere l'incarico da più concorrenti. In tal caso la stazione appaltante non rilascerà la relativa attestazione ad alcuno dei soggetti deleganti.

In caso di **raggruppamento temporaneo o consorzio ordinario già costituiti, GEIE, aggregazione di rete di cui al punto 5, I), II) e, se costituita in raggruppamento, III)**, in relazione al regime della solidarietà di cui all'art. 48, comma 5, del Codice, tra i diversi operatori economici, il sopralluogo può essere effettuato da un rappresentante legale/procuratore/direttore tecnico di uno degli operatori

economici raggruppati, aggregati in rete o consorziati o da soggetto diverso, purché munito della delega del mandatario/capofila.

In caso di **raggruppamento temporaneo o consorzio ordinario non ancora costituiti, aggregazione di rete di cui al punto 5, III) non ancora costituita in raggruppamento**, il sopralluogo è effettuato da un rappresentante legale/procuratore/direttore tecnico di uno degli operatori economici raggruppati, aggregati in rete o consorziati o da soggetto diverso, purché munito della delega di tutti detti operatori. In alternativa l'operatore raggruppando/aggregando/consorziando può effettuare il sopralluogo singolarmente.

In caso di **consorzio stabile** il sopralluogo deve essere effettuato da soggetto munito di delega conferita dal consorzio oppure dall'operatore economico consorziato indicato come esecutore.

La mancata allegazione dell'attestazione di sopralluogo è sanabile mediante soccorso istruttorio ex art. 83, comma 9 del Codice.

12. PAGAMENTO DEL CONTRIBUTO A FAVORE DELL'ANAC.

Si rimanda al Comunicato del Presidente dell'Autorità dell'11 ottobre 2017 recante *“Esonero del pagamento del contributo in favore dell'Autorità per l'affidamento dei lavori, servizi e forniture espletati nell'ambito della ricostruzione, pubblica e privata, a seguito degli eventi sismici del 2016 e del 2017 – Istruzioni operative”*.

13. MODALITÀ DI PRESENTAZIONE DELL'OFFERTA E SOTTOSCRIZIONE DEI DOCUMENTI DI GARA

L'offerta deve essere collocata sul SATER entro e non oltre il termine perentorio delle **del**

È ammessa offerta successiva, purché entro il termine di scadenza, a sostituzione della precedente.

Prima della scadenza del termine perentorio per la presentazione delle offerte, il concorrente può sottoporre una nuova offerta che all'atto dell'invio invaliderà quella precedentemente inviata. A tal proposito si precisa che qualora, alla scadenza della gara, risultino presenti sul SATER più offerte dello stesso operatore economico, salvo diversa indicazione dell'operatore stesso, verrà ritenuta valida l'offerta collocata temporalmente come ultima.

Ad avvenuta scadenza del sopradetto termine, non sarà possibile inserire alcuna offerta, anche se sostitutiva a quella precedente.

Non sono ammesse offerte incomplete o condizionate. Saranno escluse altresì tutte le offerte redatte o inviate in modo difforme da quello prescritto nel presente disciplinare.

Non sono accettate offerte alternative.

Nessun rimborso è dovuto per la partecipazione alla gara, anche nel caso in cui non si dovesse procedere all'aggiudicazione.

La presentazione dell'offerta mediante il SATER è a totale ed esclusivo rischio del concorrente, il quale si assume qualsiasi rischio in caso di mancata o tardiva ricezione dell'offerta medesima, dovuta, a mero titolo esemplificativo e non esaustivo, a malfunzionamenti degli strumenti telematici utilizzati, a difficoltà di connessione e trasmissione, a lentezza dei collegamenti o a qualsiasi altro motivo, restando esclusa qualsivoglia responsabilità della Stazione Appaltante ove per ritardo o disguidi o motivi tecnici o di altra natura, l'offerta non pervenga entro il previsto termine perentorio.

Trattandosi di procedura gestita su piattaforma telematica, si raccomanda di avviare e concludere per tempo la fase di collocazione dell'offerta sul SATER e di non procedere alla collocazione nell'ultimo giorno e/o nelle ultime ore utile/i.

In ogni caso il concorrente esonera la Stazione Appaltante da qualsiasi responsabilità per malfunzionamenti di ogni natura, mancato funzionamento o interruzioni di funzionamento del SATER. La Stazione Appaltante si riserva comunque di adottare i provvedimenti che riterrà necessari nel caso di malfunzionamento del SATER.

Per i concorrenti aventi sede legale in Italia o in uno dei Paesi dell'Unione europea, le dichiarazioni sostitutive si redigono ai sensi degli articoli 46 e 47 del d.p.r. 445/2000; per i concorrenti non aventi sede legale in uno dei Paesi dell'Unione europea, le dichiarazioni sostitutive sono rese mediante documentazione idonea equivalente secondo la legislazione dello Stato di appartenenza.

Tutte le dichiarazioni sostitutive rese ai sensi degli artt. 46 e 47 del d.p.r. 445/2000, ivi compreso il DGUE, la domanda di partecipazione, l'offerta tecnica e l'offerta economica devono essere sottoscritte digitalmente dal rappresentante legale del concorrente o da un procuratore.

Il DGUE, la domanda di partecipazione, la dichiarazione circa il possesso dei requisiti professionali devono essere redatte sugli appositi modelli predisposti dalla stazione Appaltante e messi a disposizione all'indirizzo internet <http://intercenter.regione.emilia-romagna.it/> nella sezione dedicata alla presente procedura nonché sul SATER.

La documentazione, ove non richiesta espressamente in originale, potrà essere prodotta in copia autentica o in copia conforme ai sensi, rispettivamente, degli artt. 18 e 19 del d.p.r. 445/2000. Ove non diversamente specificato è ammessa la copia semplice.

In caso di concorrenti non stabiliti in Italia, la documentazione dovrà essere prodotta in modalità idonea equivalente secondo la legislazione dello Stato di appartenenza; si applicano gli articoli 83, comma 3, 86 e 90 del Codice.

Tutta la documentazione da produrre deve essere in lingua italiana o, se redatta in lingua straniera, deve essere corredata da traduzione giurata in lingua italiana. In caso di contrasto tra testo in lingua straniera e testo in lingua italiana prevarrà la versione in lingua italiana, essendo a rischio del concorrente assicurare la fedeltà della traduzione.

In caso di mancanza, incompletezza o irregolarità della traduzione dei documenti contenuti nella busta A, si applica l'art. 83, comma 9 del Codice.

Le offerte tardive **saranno escluse** in quanto irregolari ai sensi dell'art. 59, comma 3, lett. b) del Codice. L'offerta vincherà il concorrente ai sensi dell'art. 32, comma 4 del Codice per 180 giorni dalla scadenza del termine indicato per la presentazione dell'offerta.

Nel caso in cui alla data di scadenza della validità delle offerte le operazioni di gara siano ancora in corso, la stazione appaltante potrà richiedere agli offerenti, ai sensi dell'art. 32, comma 4 del Codice, di confermare la validità dell'offerta sino alla data che sarà indicata.

Il mancato riscontro alla richiesta della stazione appaltante sarà considerato come rinuncia del concorrente alla partecipazione alla gara.

14. SOCCORSO ISTRUTTORIO

Le carenze di qualsiasi elemento formale della domanda, e in particolare, la mancanza, l'incompletezza e ogni altra irregolarità essenziale degli elementi e del DGUE, con esclusione di quelle afferenti all'offerta economica e all'offerta tecnica, possono essere sanate attraverso la procedura di soccorso istruttorio di cui all'art. 83, comma 9 del Codice.

L'irregolarità essenziale è sanabile laddove non si accompagna ad una carenza sostanziale del requisito alla cui dimostrazione la documentazione omessa o irregolarmente prodotta era finalizzata. La successiva correzione o integrazione documentale è ammessa laddove consenta di attestare l'esistenza di circostanze preesistenti, vale a dire requisiti previsti per la partecipazione e documenti/elementi a corredo dell'offerta. Nello specifico valgono le seguenti regole:

- il mancato possesso dei prescritti requisiti di partecipazione non è sanabile mediante soccorso istruttorio ed è **causa di esclusione** dalla procedura di gara;
- l'omessa o incompleta nonché irregolare presentazione delle dichiarazioni sul possesso dei requisiti di partecipazione e ogni altra mancanza, incompletezza o irregolarità del DGUE e della domanda, ivi compreso il difetto di sottoscrizione, sono sanabili, ad eccezione delle false dichiarazioni;
- la mancata produzione della dichiarazione di avvalimento o del contratto di avvalimento, può essere oggetto di soccorso istruttorio solo se i citati elementi erano preesistenti e comprovabili con documenti di data certa anteriore al termine di presentazione dell'offerta;
- la mancata presentazione di elementi a corredo dell'offerta (es. garanzia provvisoria e impegno del fideiussore) ovvero di condizioni di partecipazione gara (es. mandato collettivo speciale o impegno a conferire mandato collettivo), entrambi aventi rilevanza in fase di gara, sono sanabili, solo se preesistenti e comprovabili con documenti di data certa, anteriore al termine di presentazione dell'offerta;
- la mancata presentazione di dichiarazioni e/o elementi a corredo dell'offerta, che hanno rilevanza in fase esecutiva (es. dichiarazione delle parti del servizio ai sensi dell'art. 48, comma 4 del Codice) sono sanabili.

Ai fini della sanatoria la stazione appaltante assegna al concorrente un congruo termine - non superiore a dieci giorni - perché siano rese, integrate o regolarizzate le dichiarazioni necessarie, indicando il contenuto e i soggetti che le devono rendere.

Ove il concorrente produca dichiarazioni o documenti non perfettamente coerenti con la richiesta, la stazione appaltante può chiedere ulteriori precisazioni o chiarimenti, fissando un termine perentorio a pena di esclusione.

In caso di inutile decorso del termine, la stazione appaltante procede all'**esclusione** del concorrente dalla procedura.

Al di fuori delle ipotesi di cui all'articolo 83, comma 9, del Codice è facoltà della stazione appaltante invitare, se necessario, i concorrenti a fornire chiarimenti in ordine al contenuto dei certificati, documenti e dichiarazioni presentati.

15. CONTENUTO DELLA BUSTA “A – DOCUMENTAZIONE AMMINISTRATIVA”

La busta A contiene la domanda di partecipazione e le dichiarazioni integrative, il DGUE nonché la documentazione a corredo, in relazione alle diverse forme di partecipazione.

Tale documentazione dovrà essere inserita sul SATER secondo le modalità indicate nelle guide per l'utilizzo della piattaforma reperibili al seguente indirizzo <http://intercenter.regione.emilia-romagna.it/agenzia/utilizzo-del-sistema/guide/>

15.1 DOMANDA DI PARTECIPAZIONE

La domanda di partecipazione è redatta, in bollo secondo il modello di cui all'Allegato 1 – Domanda di partecipazione (disponibile sul SATER) e contiene tutte le seguenti informazioni e dichiarazioni.

Il concorrente indica la forma singola o associata con la quale partecipa alla gara (professionista singolo, associazione professionale, società, raggruppamento temporaneo, consorzio stabile, aggregazione di rete, GEIE).

In caso di partecipazione in raggruppamento temporaneo o consorzio ordinario, aggregazione di rete, GEIE, il concorrente fornisce i dati identificativi (ragione sociale, codice fiscale, sede) e il ruolo di ciascun operatore economico (mandataria/mandante; capofila/consorziata).

Nel caso di consorzio stabile, il consorzio indica il consorziato per il quale concorre alla gara; diversamente si intende che lo stesso partecipa in nome e per conto proprio.

La domanda di partecipazione è sottoscritta digitalmente e presentata:

- nel caso di professionista singolo, dal professionista;
- nel caso di studio associato, da tutti gli associati o dal rappresentante munito di idonei poteri;
- nel caso di società o consorzi stabili, dal legale rappresentante.
- nel caso di raggruppamento temporaneo o consorzio ordinario costituito, dal legale rappresentante della mandataria/capofila.
- nel caso di raggruppamento temporaneo o consorzio ordinario non ancora costituiti, dal legale rappresentante di ciascuno dei soggetti che costituiranno il raggruppamento o consorzio;
- nel caso di aggregazioni di rete si fa riferimento alla disciplina prevista per i raggruppamenti temporanei, in quanto compatibile. In particolare:
 - a. se la rete è dotata di un organo comune con potere di rappresentanza e con soggettività giuridica (cd. rete - soggetto), dal legale rappresentante dell'organo comune;
 - b. se la rete è dotata di un organo comune con potere di rappresentanza ma è priva di soggettività giuridica (cd. rete - contratto), dal legale rappresentante dell'organo comune nonché dal legale rappresentante di ciascuno degli operatori economici dell'aggregazione di rete;
 - c. se la rete è dotata di un organo comune privo del potere di rappresentanza o se è sprovvista di organo comune, oppure se l'organo comune è privo dei requisiti di qualificazione richiesti per assumere la veste di mandataria, dal legale rappresentante dell'operatore economico retista che riveste la qualifica di mandataria, ovvero, in caso di partecipazione nelle forme del raggruppamento da costituirsi, dal legale rappresentante di ciascuno degli operatori economici dell'aggregazione di rete.

Nel caso di consorzio stabile di cui all'art.45, comma 2, lettere b) e c) del Codice la domanda è sottoscritta digitalmente dal consorzio medesimo.

Il concorrente allega sul SATER:

- a) copia fotostatica di un documento d'identità del sottoscrittore, non necessaria nel caso in cui il dichiarante firmi digitalmente la documentazione;
- b) copia conforme all'originale della procura.

Qualora le dichiarazioni e/o le attestazioni e/o l'offerta tecnica e/o l'offerta economica siano sottoscritte da un procuratore (generale o speciale), il concorrente allega sul SATER anche copia della procura oppure del verbale di conferimento che attesti i poteri del sottoscrittore e gli estremi dell'atto notarile oppure nel solo caso in cui dalla visura camerale del concorrente risulti l'indicazione espressa dei poteri rappresentativi conferiti con la procura, la dichiarazione sostitutiva resa dal procuratore attestante la sussistenza dei poteri rappresentativi risultanti dalla visura ovvero copia della visura camerale.

15.2 DOCUMENTO DI GARA UNICO EUROPEO

Il concorrente compila il DGUE di cui allo schema allegato al DM del Ministero delle Infrastrutture e Trasporti del 18 luglio 2016 o successive modifiche, utilizzando il modello presente sul SATER secondo quanto di seguito indicato.

Il DGUE presente sul SATER, una volta compilato, dovrà essere scaricato, firmato digitalmente e allegato all'interno della busta "Documentazione amministrativa".

Parte I e Parte II – Informazioni sull'operatore economico

Il concorrente rende tutte le informazioni richieste mediante la compilazione delle parti pertinenti.

In caso di ricorso all'avvalimento si richiede la compilazione della sezione C

Il concorrente indica la denominazione dell'operatore economico ausiliario e i requisiti oggetto di avvalimento.

Il concorrente, per ciascuna ausiliaria, allega:

- 1) DGUE in formato elettronico, a firma dell'ausiliaria, contenente le informazioni di cui alla parte II, sezioni A e B, alla parte III, alla parte IV, in relazione ai requisiti oggetto di avvalimento, e alla parte VI;
- 2) dichiarazione integrativa a firma dell'ausiliaria nei termini di cui al punto 15.3.1;
- 3) dichiarazione sostitutiva di cui all'art. 89, comma 1 del Codice, sottoscritta dall'ausiliaria, con la quale quest'ultima si obbliga, verso il concorrente e verso la stazione appaltante, a mettere a disposizione, per tutta la durata dell'appalto, le risorse necessarie di cui è carente il concorrente;
- 4) originale o copia autentica del contratto di avvalimento, in virtù del quale l'ausiliaria si obbliga, nei confronti del concorrente, a fornire i requisiti e a mettere a disposizione le risorse necessarie, che devono essere dettagliatamente descritte, per tutta la durata dell'appalto. A tal fine il contratto di avvalimento contiene, **a pena di nullità**, ai sensi dell'art. 89 comma 1 del Codice, la specificazione dei requisiti forniti e delle risorse messe a disposizione dall'ausiliaria; nel caso di messa a disposizione di titoli di studio e professionali ed esperienze professionali pertinenti, deve essere indicato l'operatore economico che esegue direttamente il servizio per cui tali capacità sono richieste;
- 5) PASSOE dell'ausiliaria;

In caso di ricorso al subappalto si richiede la compilazione della sezione D

Il concorrente, pena l'impossibilità di ricorrere al subappalto, indica l'elenco delle prestazioni che intende subappaltare con la relativa quota percentuale dell'importo complessivo del contratto.

Il concorrente, per ciascun subappaltatore, allega:

- 1) DGUE del subappaltatore firmato digitalmente, contenente le informazioni di cui alla parte II, sezioni A e B, alla parte III, sezioni A, C e D, e alla parte VI;
- 2) dichiarazione integrativa a firma del subappaltatore nei termini indicati al punto 15.3.1;
- 3) PASSOE del subappaltatore.

Fino all'aggiornamento del DGUE al decreto correttivo di cui al D.lgs. 19 aprile 2017 n. 56, ciascun soggetto che compila il DGUE dovrà compilare il modulo "DICHIARAZIONI INTEGRATIVE PARAGRAFO 15.3.1 DEL DISCIPLINARE DI GARA", (modello fornito dalla S.A. presente tra la documentazione di gara) in ordine al possesso dei requisiti di all'art. 80, comma 5 lett. c) c-bis) c-ter) f-bis) e f-ter) del Codice – cfr. punto 15.3.1 del presente Disciplinare.

Parte III – Motivi di esclusione

Il concorrente dichiara di non trovarsi nelle condizioni previste dal punto 6 del presente disciplinare (Sez. A-B-C-D).

Parte IV – Criteri di selezione

Il concorrente dichiara di possedere tutti i requisiti richiesti dai criteri di selezione barrando direttamente la sezione «**α**» ovvero compilando quanto segue:

- a) la sezione A per dichiarare il possesso del requisito relativo all'idoneità professionale di cui par. 7.1 del presente disciplinare;
- b) la sezione B per dichiarare il possesso del requisito relativo alla capacità economico-finanziaria di cui al par. 7.3 del presente disciplinare;

- c) la sezione C per dichiarare il possesso del requisito relativo alla capacità professionale e tecnica di cui al par. 7.2 del presente disciplinare;
- d) la sezione D per dichiarare il possesso del requisito relativo ai sistemi di garanzia della qualità e norme di gestione ambientale di cui al par. 7.2 del presente disciplinare.

Parte VI – Dichiarazioni finali

Il concorrente rende tutte le informazioni richieste mediante la compilazione delle parti pertinenti.

Il DGUE è sottoscritto, mediante sottoscrizione digitale dai seguenti soggetti:

- nel caso di professionista singolo, dal professionista;
- nel caso di studio associato, da tutti gli associati o dal rappresentante munito di idonei poteri;
- nel caso di società o consorzi, dal legale rappresentante.

Il DGUE è presentato, oltre che dal concorrente singolo, da ciascuno dei seguenti soggetti

- nel caso di raggruppamenti temporanei, consorzi ordinari, GEIE, da ciascuno degli operatori economici che partecipano alla procedura in forma congiunta;
- nel caso di aggregazione di rete, dall'organo comune, ove presente e da tutti retisti partecipanti;
- nel caso di consorzi stabili, dal consorzio e dai consorziati per conto dei quali il consorzio concorre;

In caso di incorporazione, fusione societaria o cessione d'azienda, le dichiarazioni di cui all'art. 80, commi 1, 2 e 5, lett. l) del Codice, devono riferirsi anche ai soggetti di cui all'art. 80 comma 3 del Codice che hanno operato presso la società incorporata, fusasi o che ha ceduto l'azienda nell'anno antecedente la data di pubblicazione del bando di gara.

15.3 DICHIARAZIONI INTEGRATIVE E DOCUMENTAZIONE A CORREDO

15.3.1 Dichiarazioni integrative

Ciascun concorrente rende le seguenti dichiarazioni, anche ai sensi degli artt. 46 e 47 del d.p.r. 445/2000, con le quali:

1. dichiara i seguenti dati:

Per i professionisti singoli

- a. dati identificativi (nome, cognome, data e luogo di nascita, codice fiscale, residenza);

Per i professionisti associati

- b. dati identificativi (nome, cognome, data e luogo di nascita, codice fiscale, residenza) di tutti i professionisti associati;
- c. requisiti (estremi di iscrizione ai relativi albi professionali) di cui all'art. 1 del D.M. 263/2016 con riferimento a tutti i professionisti associati;

Per le società di professionisti

- d. dati identificativi (nome, cognome, data e luogo di nascita, codice fiscale, residenza) di tutti i soggetti di cui all'art. 80, comma 3 del Codice oppure la banca dati ufficiale o il pubblico registro da cui i medesimi possono essere ricavati in modo aggiornato alla data di presentazione dell'offerta;
- e. estremi di iscrizione ai relativi albi professionali dei soci;
- f. organigramma aggiornato di cui all'art. 2 del D.M. 263/2016;

In alternativa alle dichiarazioni di cui alle lett. e) e f), il concorrente dichiara che i medesimi dati aggiornati sono riscontrabili sul casellario delle società di ingegneria e professionali dell'ANAC.

Per le società di ingegneria

- g. dati identificativi (nome, cognome, data e luogo di nascita, codice fiscale, residenza) di tutti i soggetti di cui all'art. 80, comma 3 del Codice oppure la banca dati ufficiale o il pubblico registro da cui i medesimi possono essere ricavati in modo aggiornato alla data di presentazione dell'offerta;
- h. estremi dei requisiti (titolo di studio, data di abilitazione e n. iscrizione all'albo professionale) del direttore tecnico di cui all'art. 3 del D.M. 263/2016;
- i. organigramma aggiornato di cui all'art. 3 del D.M. 263/2016.

In alternativa alle dichiarazioni di cui alle lett. h) e i), il concorrente dichiara che i medesimi dati aggiornati sono riscontrabili sul casellario delle società di ingegneria e professionali dell'ANAC.

Per i consorzi stabili

- j. dati identificativi (nome, cognome, data e luogo di nascita, codice fiscale, residenza) di tutti i soggetti di cui all'art. 80, comma 3 del Codice oppure la banca dati ufficiale o il pubblico registro da cui i medesimi possono essere ricavati in modo aggiornato alla data di presentazione dell'offerta;
2. dichiara, con riferimento ai professionisti che espletano l'incarico di cui al punto **7.1 lett. c)**, i seguenti dati: nome, cognome, data di nascita, codice fiscale, iscrizione al relativo albo professionale,
 3. dichiara, con riferimento al professionista di cui al **punto 7.1 lett. d)**, i seguenti dati: nome, cognome, data di nascita, codice fiscale, abilitazione ai sensi dell'art. 98 del D.lgs. 81/2008;
 4. dichiara, con riferimento al professionista di cui al punto **7.1 lett. e)**: nome, cognome, data di nascita, codice fiscale, dati relativi ai requisiti abilitativi richiesti, forma di partecipazione;
 5. dichiara, con riferimento al professionista di cui al punto **7.1 lett. f)**: nome, cognome, data di nascita, codice fiscale, dati relativi ai requisiti abilitativi richiesti, forma di partecipazione;
 6. dichiara remunerativa l'offerta economica presentata giacché per la sua formulazione ha preso atto e tenuto conto:
 - a) delle condizioni contrattuali e degli oneri compresi quelli eventuali relativi in materia, di assicurazione, di condizioni di lavoro e di previdenza e assistenza in vigore nel luogo dove devono essere svolti i servizi;
 - b) di tutte le circostanze generali, particolari e locali, nessuna esclusa ed eccettuata, che possono avere influito o influire sia sulla prestazione dei servizi, sia sulla determinazione della propria offerta;
 7. accetta, senza condizione o riserva alcuna, tutte le norme e disposizioni contenute nella documentazione gara;
 8. accetta, ai sensi dell'art. 100, comma 2 del Codice, i requisiti particolari per l'esecuzione del contratto nell'ipotesi in cui risulti aggiudicatario;
 9. accetta il Protocollo di legalità di cui al successivo art. 26 (ex art. 1, comma 17 della l. 190/2012) e, inoltre, dichiara ed attesta:
 - a) di essere iscritto o di aver presentato iscrizione all'elenco speciale di cui all'articolo 34 del decreto legge n. 189 del 2016 in data antecedente la presentazione della presente domanda di partecipazione (di cui alle **Ordinanze del Commissario straordinario n. 12 del 9 gennaio 2017 e n. 33 dell'11 luglio 2017**) ovvero (in caso di oggettiva impossibilità di presentare, attualmente, domanda di iscrizione al suddetto elenco speciale da parte di coloro che svolgono prestazioni specialistiche, connesse e/o afferenti alle attività di progettazione di cui al presente bando, per le quali non è prescritta l'iscrizione in apposito albo) attesta l'esercizio di attività

professionale per la quale è prescritta la sola iscrizione ad un elenco della Pubblica Amministrazione ovvero di un Ente pubblico, nonché il possesso dei requisiti prescritti ai fini dell'iscrizione nell'Elenco speciale dei professionisti sopra indicato;

- b) di non aver superato e di non superare, nemmeno con la presente partecipazione, **i limiti per l'affidamento di incarichi in relazione a servizi tecnici** di cui all'art. 3 dell'Ordinanza del Commissario straordinario n. 33 dell'11 luglio 2017 ovvero di aver ottenuto l'autorizzazione in deroga prevista dalla medesima Ordinanza, che allega alla presente dichiarazione, e di non superare i limiti ivi consentiti;

10. dichiara di aver preso visione dei luoghi **oppure** allega il certificato rilasciato dalla stazione appaltante, per essa, dal Comune di ACCUMOLI (RI), attestante la presa visione dello stato dei luoghi;

Per gli operatori economici non residenti e privi di stabile organizzazione in Italia

11. si impegna ad uniformarsi, in caso di aggiudicazione, alla disciplina di cui agli articoli 17, comma 2, e 53, comma 3 del d.p.r. 633/1972 e a comunicare alla stazione appaltante la nomina del proprio rappresentante fiscale, nelle forme di legge;
12. indica i seguenti dati: domicilio fiscale; codice fiscale, partita IVA; indica l'indirizzo PEC **oppure**, solo in caso di concorrenti aventi sede in altri Stati membri, l'indirizzo di posta elettronica ai fini delle comunicazioni di cui all'art. 76 del Codice;
13. autorizza qualora un partecipante alla gara eserciti la facoltà di "accesso agli atti", la stazione appaltante a rilasciare copia di tutta la documentazione presentata per la partecipazione alla gara **oppure** non autorizza, qualora un partecipante alla gara eserciti la facoltà di "accesso agli atti", la stazione appaltante a rilasciare copia dell'offerta tecnica e delle spiegazioni che saranno eventualmente richieste in sede di verifica delle offerte anomale, in quanto coperte da segreto tecnico/commerciale. Tale dichiarazione dovrà essere adeguatamente motivata e comprovata ai sensi dell'art. 53, comma 5, lett. a), del Codice;
14. attesta di essere informato, ai sensi e per gli effetti dell'articolo 13 del decreto legislativo 30 giugno 2003, n. 196 e del Regolamento (CE) 27 aprile 2016, n. 2016/679/UE, che i dati personali raccolti saranno trattati, anche con strumenti informatici, esclusivamente nell'ambito della presente gara, nonché dell'esistenza dei diritti di cui all'articolo 7 del medesimo decreto legislativo, nonché del Regolamento (CE).

Per gli operatori economici ammessi al concordato preventivo con continuità aziendale di cui all'art. 186 bis del R.D. 16 marzo 1942, n. 267

15. indica, ad integrazione di quanto indicato nella parte III, sez. C, lett. d) del DGUE, i seguenti estremi del provvedimento di ammissione al concordato e del provvedimento di autorizzazione a partecipare alle gare rilasciati dal Tribunale di nonché dichiara di non partecipare alla gara quale mandataria di un raggruppamento temporaneo di imprese e che le altre imprese aderenti al raggruppamento non sono assoggettate ad una procedura concorsuale ai sensi dell'art. 186 *bis*, comma 6 del R.D. 16 marzo 1942, n. 267.

Le dichiarazioni integrative sono sottoscritte digitalmente:

- nel caso di professionista singolo, dal professionista;

- nel caso di studio associato, da tutti gli associati o dal rappresentante munito di idonei poteri;
- nel caso di società o consorzi, dal legale rappresentante.

Le dichiarazioni integrative sono presentate, oltre che dal concorrente singolo, dai seguenti soggetti nei termini indicati:

- nel caso di raggruppamenti temporanei/consorzi ordinari da costituire, da tutti gli operatori economici raggruppandi o consorziandi con riferimento ai nn. da **Errore. L'origine riferimento non è stata trovata.** a 15;
- nel caso di raggruppamenti temporanei/consorzi ordinari costituiti/consorzi stabili:
 - dalla mandataria/capofila/consorzio stabile, con riferimento ai nn. da **Errore. L'origine riferimento non è stata trovata.** a 15;
 - da ciascuna delle mandanti/consorziate esecutrici, con riferimento a:
 - integrazioni al DGUE;
 - elenco soggetti di cui all'art. 80, comma 3, e idoneità professionale in relazione alla propria ragione sociale;
 - Codice di comportamento;
 - Protocollo di legalità;
 - Operatori non residenti;
 - Privacy;
 - (Se pertinente) concordato preventivo.

La rete si conforma alla disciplina dei raggruppamenti temporanei.

Le dichiarazioni integrative sono, inoltre, presentate da ciascuna ausiliaria con riferimento a: integrazioni al DGUE, elenco soggetti di cui all'art. 80, comma 3; codice di comportamento; protocollo di legalità; operatori non residenti; privacy e, ove pertinente, concordato preventivo;

Le dichiarazioni integrative sono, inoltre, presentate da ciascun subappaltatore con riferimento ai nn. **Errore. L'origine riferimento non è stata trovata.**) integrazioni al DGUE, 1) elenco dei soggetti di cui all'art. 80, comma 3.

Le dichiarazioni potranno essere rese o sotto forma di allegati alla domanda di partecipazione ovvero quali sezioni interne alla domanda medesima debitamente compilate e sottoscritte dagli operatori dichiaranti nonché dal sottoscrittore della domanda di partecipazione.

15.3.2 Documentazione a corredo

Il concorrente oltre al DGUE e all'Allegato 1 – Domanda di partecipazione allega sul SATER la seguente documentazione:

16. copia fotostatica di un documento d'identità del sottoscrittore, non necessaria nel caso in cui il dichiarante firmi digitalmente la documentazione;
17. (in caso di sottoscrizione del procuratore) copia conforme all'originale della procura oppure nel solo caso in cui dalla visura camerale del concorrente risulti l'indicazione espressa dei poteri rappresentativi conferiti con la procura, la dichiarazione sostitutiva resa dal procuratore attestante la sussistenza dei poteri rappresentativi risultanti dalla visura;

18. PASSOE di cui all'art. 2, comma 3 lett. b) della delibera ANAC n. 157/2016, relativo al concorrente; in aggiunta, nel caso in cui il concorrente ricorra all'avvalimento ai sensi dell'art. 49 del Codice, anche il PASSOE relativo all'ausiliaria;
19. (in caso di studio associato) Statuto dell'associazione professionale e, ove non indicato il rappresentante, l'atto di nomina di quest'ultimo con i relativi poteri.
20. attestazione di avvenuto pagamento dell'imposta di bollo secondo le indicazioni di cui all'allegato modello F23;
21. Copia dell'attestazione di avvenuto sopralluogo rilasciato dal Comune di ACCUMOLI (RI)

15.3.3 Documentazione e dichiarazioni ulteriori per i soggetti associati

Le dichiarazioni di cui al presente paragrafo sono sottoscritte secondo le modalità di cui al punto 0.

Per i raggruppamenti temporanei già costituiti

- copia autentica del mandato collettivo irrevocabile con rappresentanza conferito alla mandataria per atto pubblico o scrittura privata autenticata.
- dichiarazione in cui si indica, ai sensi dell'art. 48, co 4 del Codice, le parti del servizio, ovvero la percentuale in caso di servizi indivisibili, che saranno eseguite dai singoli operatori economici riuniti o consorziati;
- dichiarazione dei seguenti dati: nome, cognome, codice fiscale, estremi dei requisiti (titolo di studio, data di abilitazione e n. iscrizione all'albo professionale), posizione nel raggruppamento del giovane professionista di cui all'art. 4 del D.M. 263/2016.

Per i consorzi ordinari o GEIE già costituiti

- atto costitutivo e statuto del consorzio o GEIE, in copia autentica, con indicazione del soggetto designato quale capofila.
- dichiarazione in cui si indica, ai sensi dell'art. 48, co 4 del Codice, le parti del servizio ovvero la percentuale in caso di servizio indivisibili, che saranno eseguite dai singoli operatori economici consorziati.

Per i raggruppamenti temporanei o consorzi ordinari o GEIE non ancora costituiti

- dichiarazione attestante:
 - a. l'operatore economico al quale, in caso di aggiudicazione, sarà conferito mandato speciale con rappresentanza o funzioni di capogruppo;
 - b. l'impegno, in caso di aggiudicazione, ad uniformarsi alla disciplina vigente con riguardo ai raggruppamenti temporanei o consorzi o GEIE ai sensi dell'art. 48 comma 8 del Codice conferendo mandato collettivo speciale con rappresentanza al componente qualificato come mandatario che stipulerà il contratto in nome e per conto delle mandanti/consorziate;
 - c. ai sensi dell'art. 48, co 4 del Codice, le parti del servizio che saranno eseguite dai singoli operatori economici riuniti o consorziati;
 - d. (solo per i raggruppamenti temporanei) nome, cognome, codice fiscale, estremi dei requisiti (titolo di studio, data di abilitazione e n. iscrizione all'albo professionale) del giovane professionista di cui all'art. 4, comma 1, del D.M. 263/2016 e relativa posizione, ai sensi del comma 2.

Per le aggregazioni di rete

- I. **rete dotata di organo comune con potere di rappresentanza e soggettività giuridica (cd. rete - soggetto):**

- copia autentica o copia conforme del contratto di rete, redatto per atto pubblico o scrittura privata autenticata, ovvero per atto firmato digitalmente a norma dell'art. 25 del d.lgs. 82/2005, con indicazione dell'organo comune che agisce in rappresentanza della rete;
- dichiarazione, sottoscritta dal legale rappresentante dell'organo comune, che indichi per quali operatori economici la rete concorre;
- dichiarazione che indichi le parti del servizio, ovvero la percentuale in caso di servizi indivisibili, che saranno eseguite dai singoli operatori economici aggregati.

II. rete dotata di organo comune con potere di rappresentanza ma priva di soggettività giuridica (cd. rete-contratto):

- copia autentica del contratto di rete, redatto per atto pubblico o scrittura privata autenticata, ovvero per atto firmato digitalmente a norma dell'art. 25 del d.lgs. 82/2005, recante il mandato collettivo irrevocabile con rappresentanza conferito alla mandataria; qualora il contratto di rete sia stato redatto con mera firma digitale non autenticata ai sensi dell'art. 24 del d.lgs. 82/2005, il mandato nel contratto di rete non può ritenersi sufficiente e sarà obbligatorio conferire un nuovo mandato nella forma della scrittura privata autenticata, anche ai sensi dell'art. 25 del d.lgs. 82/2005;
- dichiarazione che indichi le parti del servizio ovvero la percentuale in caso di servizio indivisibili, che saranno eseguite dai singoli operatori economici aggregati.

III. rete dotata di organo comune privo di potere di rappresentanza ovvero sprovvista di organo comune, oppure se l'organo comune è privo dei requisiti di qualificazione (in tali casi partecipa nelle forme del raggruppamento costituito o costituendo):

- a) in caso di raggruppamento temporaneo costituito:** copia autentica del contratto di rete, redatto per atto pubblico o scrittura privata autenticata ovvero per atto firmato digitalmente a norma dell'art. 25 del d.lgs. 82/2005 con allegato il mandato collettivo irrevocabile con rappresentanza conferito alla mandataria, recante l'indicazione del soggetto designato quale mandatario e delle parti del servizio, ovvero della percentuale in caso di servizio/forniture indivisibili, che saranno eseguite dai singoli operatori economici aggregati;
- b) in caso di raggruppamento temporaneo costituendo:** copia autentica del contratto di rete, redatto per atto pubblico o scrittura privata autenticata, ovvero per atto firmato digitalmente a norma dell'art. 25 del d.lgs. 82/2005, con allegate le dichiarazioni, rese da ciascun concorrente aderente al contratto di rete, attestanti:
- a quale concorrente, in caso di aggiudicazione, sarà conferito mandato speciale con rappresentanza o funzioni di capogruppo;
 - l'impegno, in caso di aggiudicazione, ad uniformarsi alla disciplina vigente in materia di raggruppamenti temporanei;
 - le parti del servizio, ovvero la percentuale in caso di servizio/forniture indivisibili, che saranno eseguite dai singoli operatori economici aggregati in rete.

Nei casi di cui ai punti a) e b), qualora il contratto di rete sia stato redatto con mera firma digitale non autenticata ai sensi dell'art. 24 del d.lgs. 82/2005, il mandato dovrà avere la forma dell'atto pubblico o della scrittura privata autenticata, anche ai sensi dell'art. 25 del d.lgs. 82/2005.

Il mandato collettivo irrevocabile con rappresentanza potrà essere conferito alla mandataria con scrittura privata.

Le dichiarazioni di cui al presente paragrafo 15.3.3 potranno essere rese o sotto forma di allegati alla domanda di partecipazione ovvero quali sezioni interne alla domanda medesima.

16. CONTENUTO DELLA BUSTA “B – OFFERTA ECONOMICA”

La busta “B – Offerta economica” contiene, **a pena di esclusione**, l’offerta economica; tale offerta è formulata su SATER secondo le modalità esplicitate nelle guide per l’utilizzo della piattaforma SATER accessibili dal sito <http://intercenter.regione.emilia-romagna.it/agenzia/utilizzo-del-sistema/guide/>

La dichiarazione d’offerta economica deve essere resa utilizzando l’apposito Allegato 3 - “Offerta economica” che, una volta scaricato e debitamente compilato e firmato digitalmente dal concorrente, deve essere inserito a sistema nell’apposito campo predisposto su SATER.

La dichiarazione d’offerta contiene i seguenti elementi:

- a) *ribasso percentuale su corrispettivo posto a base di gara* al netto di oneri previdenziali e assistenziali ed IVA. Verranno prese in considerazione fino a n. **2** cifre decimali. Per gli importi che superano il numero di decimali stabilito, verranno presi in considerazione solo il numero dei decimali autorizzati, con troncamento dei decimali in eccesso.

L’offerta economica è sottoscritta digitalmente con le modalità indicate per la sottoscrizione della domanda di cui ai paragrafi 0.

In caso di discordanza tra il ribasso indicato in cifre e quello indicato in lettere prevarrà l’importo indicato in lettere.

Sono inammissibili le offerte economiche plurime o che superino l’importo a base d’asta.

17. CRITERIO DI AGGIUDICAZIONE

L’appalto è aggiudicato in base al criterio del minor prezzo ai sensi dell’art. 95 comma 4 lettera c) del D.lgs. n. 50/2016 e ss.mm.ii.

18. SVOLGIMENTO OPERAZIONI DI GARA

18.1 APERTURA BUSTA “A – DOCUMENTAZIONE AMMINISTRATIVA”

La prima seduta pubblica avrà luogo il giorno, alle ore presso ed in seduta virtuale sulla piattaforma e vi potranno partecipare i legali rappresentanti/procuratori dei concorrenti oppure persone munite di specifica delega. In assenza di tali titoli, la partecipazione è ammessa come semplice uditore.

Tale seduta pubblica, se necessario, sarà aggiornata ad altra ora o a giorni successivi, nel luogo, nella data e negli orari che saranno comunicati sulla piattaforma <http://intercenter.regione.emilia-romagna.it/> nella sezione dedicata alla presente procedura almeno **3 (tre) giorni** prima della data fissata.

Parimenti le successive sedute pubbliche saranno comunicate ai concorrenti a mezzo PEC almeno **3 (tre) giorni** prima della data fissata.

Il RUP procederà, nella prima seduta pubblica, a verificare il tempestivo deposito e l’integrità dei plichi inviati dai concorrenti e, una volta aperti, a controllare la completezza della documentazione amministrativa presentata.

Successivamente il RUP procederà a:

- a) sbloccare la documentazione amministrativa allegata in fase di sottomissione dell’offerta
- b) verificare la conformità della documentazione amministrativa a quanto richiesto nel presente disciplinare;
- c) attivare la procedura di soccorso istruttorio di cui al precedente punto 14;
- d) redigere apposito verbale relativo alle attività svolte;

e) adottare il provvedimento che determina le esclusioni e le ammissioni dalla procedura di gara, provvedendo altresì agli adempimenti di cui all'art. 29, comma 1, del Codice.

Di tale informazione sarà contestualmente dato avviso ai concorrenti a mezzo PEC all'indirizzo comunicato in fase di registrazione al SATER.

Ai sensi dell'art. 85, comma 5, primo periodo del Codice, la stazione appaltante si riserva di chiedere agli offerenti, in qualsiasi momento nel corso della procedura, di presentare tutti i documenti complementari o parte di essi, qualora questo sia necessario per assicurare il corretto svolgimento della procedura.

Tale verifica avverrà, ai sensi degli artt. 81 e 216, comma 13 del Codice, attraverso l'utilizzo del sistema AVCPass, reso disponibile dall'ANAC, con le modalità di cui alla delibera n. 157/2016.

18.2 APERTURA DELLA BUSTA “B - OFFERTA ECONOMICA”

Terminate le operazioni di verifica della documentazione amministrativa il RUP in seduta pubblica procederà all'apertura delle buste “**B – Offerta economica**”, presentate dai concorrenti non esclusi dalla gara dando lettura dell'importo complessivo dell'offerta e del corrispondente ribasso percentuale.

Quindi, nel caso di numero di offerte valide superiore o pari a dieci, il RUP, ai sensi dell'art. 97 comma 8, selezionerà la migliore offerta applicando la procedura di esclusione automatica e successivamente procederà al sorteggio del metodo per il calcolo della soglia di anomalia tra quelli individuati dall'art. 97, comma 2, del D.lgs. 50/2016.

Si precisa che la Stazione Appaltante prenderà in considerazione il ribasso offerto dal concorrente considerando tutti i decimali indicati e che nel calcolo delle medie non si procederà ad alcun arrotondamento.

In caso di offerte uguali si procederà dapprima all'esperimento del tentativo di migliororia delle offerte, di cui al comma 1 dell'art. 77, r.d. n. 827 del 1924, e successivamente al sorteggio in seduta pubblica.

19. VERIFICA DI ANOMALIA DELLE OFFERTE

Ai sensi dell'art. 97 comma 8, trattandosi di servizi di ingegneria di importo inferiore alle soglie e da aggiudicarsi con il criterio del prezzo più basso, il RUP procederà all'esclusione automatica delle offerte che presentano un ribasso pari o superiore alla soglia di anomalia individuata sulla base del metodo sorteggiato di cui al precedente punto 18.2. Ai sensi dell'art. 97, comma 8, del D.lgs. 50/2016, la procedura di esclusione automatica non sarà applicata nel caso di un numero di offerte valide inferiore a dieci. In quest'ultimo caso la stazione appaltante sottoporrà a verifica le offerte ritenute anormalmente basse, ai sensi dell'art. 97, comma 1, del D.lgs. 50/2016. È facoltà della stazione appaltante procedere contemporaneamente alla verifica di congruità di tutte le offerte anormalmente basse.

Il RUP richiede per iscritto al concorrente la presentazione, per iscritto, delle spiegazioni, se del caso indicando le componenti specifiche dell'offerta ritenute anomale.

A tal fine, assegna un termine non inferiore a quindici giorni dal ricevimento della richiesta.

Il RUP esamina in seduta riservata le spiegazioni fornite dall'offerente e, ove le ritenga non sufficienti ad escludere l'anomalia, può chiedere, anche mediante audizione orale, ulteriori chiarimenti, assegnando un termine massimo per il riscontro.

Il RUP esclude, ai sensi degli articoli 59, comma 3 lett. c) e 97, commi 5 e 6 del Codice, le offerte che, in base all'esame degli elementi forniti con le spiegazioni risultino, nel complesso, inaffidabili e procede ai sensi del seguente articolo 20.

20. AGGIUDICAZIONE DELL'APPALTO E STIPULA DEL CONTRATTO

All'esito delle operazioni di cui sopra il RUP, qualora vi sia stata verifica di congruità delle offerte anomale, formulerà la proposta di aggiudicazione in favore del concorrente che ha presentato la migliore offerta, chiudendo le operazioni di gara.

Qualora nessuna offerta risulti conveniente o idonea in relazione all'oggetto del contratto, la stazione appaltante si riserva la facoltà di non procedere all'aggiudicazione ai sensi dell'art. 95, comma 12 del Codice.

Prima dell'aggiudicazione, la stazione appaltante, ai sensi dell'art. 85 comma 5 del Codice, richiede al concorrente cui ha deciso di aggiudicare l'appalto di presentare i documenti di cui all'art. 86 del Codice, ai fini della prova dell'assenza dei motivi di esclusione di cui all'art. 80 (ad eccezione, con riferimento ai subappaltatori, del comma 4) e del rispetto dei criteri di selezione di cui all'art. 83 del medesimo Codice. Tale verifica avverrà attraverso l'utilizzo del sistema AVCpass.

La stazione appaltante, previa verifica ed approvazione della proposta di aggiudicazione ai sensi degli artt. 32, comma 5 e 33, comma 1 del Codice, aggiudica l'appalto.

L'aggiudicazione diventa efficace, ai sensi dell'art. 32, comma 7 del Codice, all'esito positivo della verifica del possesso dei requisiti prescritti.

In caso di esito negativo delle verifiche, la stazione appaltante procederà alla revoca dell'aggiudicazione, nonché alla segnalazione all'ANAC. La stazione appaltante aggiudicherà, quindi, al secondo graduato procedendo altresì, alle verifiche nei termini sopra indicati.

Nell'ipotesi in cui l'appalto non possa essere aggiudicato neppure a favore del concorrente collocato al secondo posto nella graduatoria, l'appalto verrà aggiudicato, nei termini sopra detti, scorrendo la graduatoria.

La stipulazione del contratto, mediante la sottoscrizione della lettera di accettazione, è subordinata al positivo esito delle verifiche previste dalla normativa vigente in materia di lotta alla mafia (d.lgs. 159/2011 c.d. Codice antimafia). Qualora la stazione appaltante proceda ai sensi degli articoli 88 comma 4-bis, e 92 comma 3 del d.lgs. 159/2011, recederà dal contratto laddove si verificano le circostanze di cui agli articoli 88, commi 4-bis e 4-ter e 92 commi 3 e 4 del citato decreto.

Trascorsi i termini previsti dall'art. 92, commi 2 e 3 d.lgs. 159/2011 dalla consultazione della Banca dati, la stazione appaltante procede alla stipula del contratto anche in assenza di dell'informativa antimafia, salvo il successivo recesso dal contratto laddove siano successivamente accertati elementi relativi a tentativi di infiltrazione mafiosa di cui all'art. 92, comma 4 del d.lgs. 159/2011.

Il contratto, ai sensi dell'art. 32, comma 9 del Codice, non potrà essere stipulato prima di 35 giorni (*stand still*) dall'invio dell'ultima delle comunicazioni del provvedimento di aggiudicazione.

La stipula avrà luogo ultimate le verifiche dei requisiti ai sensi dell'art. 32, comma 7, e comma 8 del Codice, salvo il differimento espressamente concordato con l'aggiudicatario.

Il contratto è stipulato mediante la sottoscrizione della lettera di accettazione ai sensi dell'art. 32, comma 14 del Codice.

L'aggiudicatario deposita, prima o contestualmente alla sottoscrizione della lettera d'accettazione, i contratti continuativi di cooperazione, servizio e/o fornitura di cui all'art. 105, comma 3, lett. c bis) del Codice.

All'atto della stipulazione la Stazione appaltante richiederà al progettista affidatario del presente incarico, la prestazione di una **garanzia definitiva** ai sensi dell'art. 103 comma 1 del Codice.

All'atto dell'accettazione dell'incarico, l'aggiudicatario trasmette alla stazione appaltante copia autentica ai sensi dell'art. 18 del d.p.r. 445/2000 della polizza di responsabilità civile professionale prevista dall'art. 24, comma 4 del Codice.

In alternativa, l'aggiudicatario trasmette copia informatica di documento analogico (scansione di documento cartaceo) secondo le modalità previste dall'art. 22, commi 1 e 2, del d.lgs. 82/2005. In tali ultimi casi la conformità del documento all'originale dovrà essere attestata dal pubblico ufficiale mediante apposizione di firma digitale (art. 22, comma 1, del d.lgs. 82/2005) ovvero da apposita dichiarazione di autenticità sottoscritta con firma digitale dal notaio o dal pubblico ufficiale (art. 22, comma 2 del d.lgs. 82/2005).

Ogni successiva variazione alla citata polizza deve essere comunicata alla stazione appaltante ai sensi dell'art. 5 del d.p.r. 7 agosto 2012 n. 137.

La polizza si estende anche alla copertura dei danni causati da collaboratori, dipendenti e praticanti.

La polizza delle associazioni di professionisti prevede espressamente la copertura assicurativa anche degli associati e dei consulenti.

Qualora l'aggiudicatario sia una società, trasmette la polizza di assicurazione di cui all'art. 1, comma 148 della l. 4 agosto 2017 n. 124.

Tale polizza di responsabilità civile professionale, oltre ai rischi di cui all'art. 106, commi 9 e 10 del Codice, deve coprire i rischi derivanti anche da errori o omissioni nella redazione del progetto di fattibilità tecnico economica, definitivo ed esecutivo che abbiano determinato a carico della stazione appaltante nuove spese di progettazione e/o maggiori costi.

Si intende per maggior costo la differenza fra i costi e gli oneri che la stazione appaltante deve sopportare per l'esecuzione dell'intervento a causa dell'errore o omissione progettuale ed i costi e gli oneri che essi avrebbe dovuto affrontare per l'esecuzione di un progetto esente da errori ed omissioni.

Il contratto d'appalto è soggetto agli obblighi in tema di tracciabilità dei flussi finanziari di cui alla l. 13 agosto 2010, n. 136.

Ai sensi dell'art. 105, comma 2, del Codice l'affidatario comunica, per ogni sub-contratto che non costituisce subappalto, l'importo e l'oggetto del medesimo, nonché il nome del sub-contraente, prima dell'inizio della prestazione.

Nei casi di cui all'art. 110, comma 1 del Codice la stazione appaltante interpella progressivamente i soggetti che hanno partecipato alla procedura di gara, risultanti dalla relativa graduatoria, al fine di stipulare un nuovo contratto per l'affidamento dell'incarico o per il completamento del servizio.

21. PENALI

Qualora l'Affidatario non rispetti termini stabiliti con le modalità di cui all'art. 6, il RUP ne darà formale avviso con nota scritta.

Entro 20 gg. dal suddetto avviso l'Affidatario potrà presentare nota giustificativa e/o motivazione del ritardo.

Il RUP, qualora ritenga insufficienti le motivazioni presentate, nega la proroga dei termini contrattuali ed applica la penale di cui al comma successivo.

In caso di espletamento delle prestazioni oltre i termini stabiliti, maggiorati delle eventuali proroghe concesse, per cause imputabili all'Affidatario, verrà applicata una penale del 0,5 ‰ per ogni giorno di ritardo rispetto al termine previsto per la fase, fino ad un massimo del 10%, che sarà trattenuta sulle

competenze spettanti all'Affidatario. Le suddette percentuali saranno calcolate sui corrispettivi relativi alla singola fase oggetto del ritardo.

22. MODALITA' DI PAGAMENTO

L'Ufficio Speciale per la ricostruzione del Lazio, procederà all'erogazione del finanziamento per l'attività di progettazione, secondo la tempistica e nei limiti di seguito stabiliti:

- 1^ rata pari al 20% dell'importo relativo alla progettazione, entro trenta giorni dall'avvenuto affidamento dell'incarico;
- il saldo della progettazione entro venti giorni dal decreto di approvazione del progetto esecutivo da parte del Vice Commissario delegato;

23. RISOLUZIONE DEL CONTRATTO E RECESSO UNILATERALE DEL COMMITTENTE

È facoltà del Committente risolvere il contratto quando l'Affidatario si renda responsabile di ritardi pregiudizievole per il buon esito dell'opera, contravvenga ingiustificatamente alle condizioni di cui al presente contratto o ad istruzioni legittimamente impartite dal RUP, e/o comunque ponga in essere un grave inadempimento alle obbligazioni contrattuali da parte dell'appaltatore. In tale ultimo caso compete all'Affidatario il corrispettivo per la sola prestazione parziale fornita, decurtato della penale maturata e senza la maggiorazione di cui al comma seguente. Nel caso di interruzione dell'incarico da parte dell'Affidatario, può essere riconosciuta esclusivamente la parte di onorario relativa alla prestazione svolta e documentata con elaborati ed atti approvati e/o validati dall'Amministrazione al momento del recesso. Il Committente, ai sensi dell'art.109 del Codice, può unilateralmente recedere dal contratto versando all'Affidatario il corrispettivo per le attività svolte quantificate forfettariamente in proporzione al tempo contrattuale trascorso fino alla data di comunicazione del recesso ed in relazione alla specifica fase di appartenenza delle prestazioni eseguite sino a detta data, oltre ad un indennizzo concordato tra le parti in misura forfettaria comunque non inferiore al 10% del corrispettivo dovuto per le attività residue.

La rescissione e la risoluzione di cui ai commi precedenti avviene con formale comunicazione scritta indicante la motivazione, purché con almeno trenta giorni di preavviso; per ogni altra circostanza trovano applicazione le norme del codice civile in materia di recesso e risoluzione dei contratti.

24. DEFINIZIONE DELLE CONTROVERSIE

Per le controversie derivanti dal contratto è competente il Foro di Rieti, rimanendo espressamente esclusa la compromissione in arbitri.

25. TRATTAMENTO DEI DATI PERSONALI

I dati raccolti saranno trattati, anche con strumenti informatici, ai sensi del d.lgs. 30 giugno 2003 n. 196, esclusivamente nell'ambito della gara regolata dal presente disciplinare di gara.

26. PROPRIETA' DEGLI ELABORATI

Gli elaborati e quanto altro rappresenta l'incarico commissionato, con la liquidazione del relativo corrispettivo all'Affidatario, resteranno di proprietà piena ed assoluta del Committente, il quale potrà, a suo insindacabile giudizio, darne o meno esecuzione, come anche introdurvi, nel modo e con i mezzi che riterrà più opportuni tutte quelle varianti ed aggiunte che saranno riconosciute necessarie, senza che

dall'Affidatario possa essere sollevata eccezioni di sorta, purché tali modifiche non vengano in alcun modo attribuite all'Affidatario medesimo.

27. PROTOCOLLO DI LEGALITÀ

L'operatore economico affidatario, con la partecipazione alla procedura di gara, assume l'obbligo di osservare e far osservare ai propri subcontraenti e fornitori facenti parte della "filiera delle imprese" le clausole del Protocollo quadro di legalità, sottoscritto in data 26 luglio 2017 tra la Struttura di Missione (ex art. 30 Legge n. 229/2016), il Commissario Straordinario del Governo e la Centrale Unica di Committenza (Invitalia S.p.A.), i cui contenuti sono di seguito richiamati:

- Obbligo del rispetto di tutte le parti del Protocollo, fino al completamento e approvazione del servizio prestato, in quanto compatibili con il presente affidamento.
- Obbligo di fornire alla Stazione appaltante i dati relativi ai subcontraenti interessati, a qualunque titolo, all'esecuzione del contratto (art. 1 comma 3).
- Accettazione esplicita della possibilità di applicazione di sanzioni pecuniarie ai sensi del Protocollo, nonché della revoca degli affidamenti o della risoluzione del contratto o subcontratto, nei casi di mancata o incompleta comunicazione dei dati o delle modifiche a qualsiasi titolo intervenute presso l'operatore affidatario, nonché la risoluzione automatica del contratto o la revoca dell'affidamento nei casi espressamente indicati negli artt. 5 e 6 del Protocollo (art. 1 comma 3).
- Obbligo di fornire tutti i dati dei contratti e subcontratti conclusi dall'affidatario, dai subcontraenti e/o da terzi, autorizzati/approvati dalla Stazione appaltante per qualunque importo; gli stessi dovranno essere comunicati prima di procedere alla stipula dei contratti ovvero alla richiesta di autorizzazione dei subappalti e dei subcontratti (art. 1 comma 4 e 6).
- Impegno ad inserire nei propri contratti - e a far inserire in tutti i subcontratti - apposita clausola con la quale ciascun soggetto assume l'obbligo di fornire alla Stazione appaltante i dati relativi agli operatori economici interessati all'esecuzione delle prestazioni e in cui si prevede la risoluzione del contratto ai sensi dell'articolo 1456 c.c. o la revoca dell'autorizzazione al subcontratto per le violazioni previste dall'art. 8, paragrafo 1.3 del Protocollo.
- Obbligo di comunicazione dei dati anche in ordine agli assetti societari e gestionali della filiera delle imprese e operatori e alle variazioni di detti assetti, per tutta la durata dell'affidamento. La trasmissione dei dati relativi all'intervenuta modificazione dell'assetto proprietario o gestionale deve essere eseguita, dai legali rappresentanti degli organismi societari degli enti interessati, nei confronti del Commissario Straordinario e la Struttura che ha disposto l'iscrizione in Anagrafe, entro il termine previsto dall'art. 86 del D.lgs. n. 159 del 2011 (art. 2 comma 4 e 5).
- Obbligo di iscrizione nell'anagrafe/elenco antimafia previsti per l'esecuzione del presente affidamento (art. 3 comma 1).
- Inserimento in tutti i contratti e subcontratti di una clausola risolutiva espressa nella quale è stabilita l'immediata e automatica risoluzione del vincolo contrattuale, allorché le verifiche antimafia effettuate successivamente alla loro stipula abbiano dato come esito la cancellazione dall'anagrafe/elenco suddetti (art. 3 comma 2).
- Rispetto senza ritardo di ogni adempimento necessario a rendere operativa la predetta clausola e/o comunque a revocare l'autorizzazione e comunicare senza ritardo alla Struttura l'applicazione della clausola risolutiva espressa e la conseguente estromissione dell'operatore a cui le

informazioni si riferiscono. L'informazione è data anche alla stessa Stazione appaltante (art. 3 comma 2).

- Qualora, successivamente alla sottoscrizione degli indicati contratti o subcontratti, siano disposte, anche soltanto per effetto di variazioni societarie dei soggetti coinvolti a qualsiasi titolo nell'esecuzione della prestazione, ulteriori verifiche antimafia e queste abbiano dato come esito la cancellazione dall'anagrafe/elenco, i relativi contratti o subcontratti saranno immediatamente ed automaticamente risolti mediante attivazione della clausola risolutiva espressa di cui agli articoli 5 e 6 del Protocollo (art. 3 comma 2).
- Impegno, anche in caso di stipula di subcontratto, a dare comunicazione tempestiva all'Autorità Giudiziaria di tentativi di concussione che si siano, in qualsiasi modo, manifestati nei propri confronti, degli organi sociali o dei dirigenti dell'ente. Il predetto adempimento ha natura essenziale ai fini della esecuzione del contratto e il relativo inadempimento darà luogo alla risoluzione espressa del contratto stesso, ai sensi dell'articolo 1456 c. c., ogni qualvolta nei confronti di pubblici amministratori che abbiano esercitato funzioni relative alla stipula ed esecuzione del contratto sia stata disposta misura cautelare o sia intervenuto rinvio a giudizio per il delitto previsto dall'articolo 317 c. p. (art. 5 comma 1 lett. a).
- Impegno, in caso di stipula di subcontratto, ad avvalersi della clausola risolutiva espressa, di cui all'articolo 1456 c. c., ogni qualvolta nei confronti del soggetto avente causa o dei componenti la compagine sociale o dei dirigenti, con funzioni specifiche relative all'affidamento, alla stipula e all'esecuzione del contratto, sia stata disposta misura cautelare o sia intervenuto rinvio a giudizio per il delitto di cui all'articolo 321 c. p. in relazione agli articoli 318, 319, 319-bis e 320 c. p., nonché per i delitti di cui agli articoli 319-quater, comma 2, 322, 322-bis, comma 2, 346-bis, comma 2, 353 e 353-bis c. p. (art. 5 comma 1 lett. b).
- Impegno a denunciare all'Autorità Giudiziaria o agli organi di Polizia Giudiziaria ogni tentativo di estorsione, ogni illecita richiesta di denaro, di prestazioni o di altre utilità (quali pressioni per assumere personale o affidare lavorazioni, forniture o servizi), ogni atto intimidatorio ed ogni altra forma di condizionamento criminale che si manifesti nei confronti dell'affidatario, dei componenti della compagine sociale, dei dipendenti o dei loro familiari, sia nella fase dell'aggiudicazione che in quella dell'esecuzione (art. 6 comma 1 lett. a).
- Obbligo di assumere a proprio carico gli oneri derivanti dal rispetto degli accordi/protocolli promossi e stipulati in materia di sicurezza nonché di repressione della criminalità (art. 6 comma 2 lett. a).
- Obbligo di far rispettare il Protocollo dai propri subcontraenti, tramite l'inserimento di clausole contrattuali di contenuto analogo a quelle di cui all'art. 6 comma 1 del Protocollo (art. 6 comma 2 lett. b), e di allegare il Protocollo al subcontratto, prevedendo contestualmente l'obbligo in capo al subcontraente di inserire analogha disciplina nei contratti da quest'ultimo stipulati con la propria controparte (art. 6 comma 2 lett. b).
- Obbligo di inserire nei subcontratti stipulati con i propri subcontraenti una clausola che subordini sospensivamente l'accettazione e, quindi, l'efficacia della cessione dei crediti effettuata nei confronti di soggetti diversi da quelli indicati nell'articolo 106, comma 13, del decreto legislativo n. 50 del 2016 alla preventiva acquisizione, da parte della Stazione appaltante, delle informazioni antimafia di cui all'art. 91 del decreto legislativo n. 159 del 2011 a carico del cessionario, valida anche per tutti quei soggetti, a qualsiasi titolo coinvolti nell'esecuzione delle opere, che stipuleranno una cessione dei crediti (art. 6 comma 2 lett. c).

- Obbligo di ricorrere al distacco della manodopera - ivi compresi i lavoratori distaccati da imprese comunitarie che operano ai sensi del decreto legislativo n. 136 del 2016, concernente l'attuazione della direttiva 2014/67/UE del Parlamento europeo e del Consiglio, del 15 maggio 2014, concernente l'applicazione della direttiva 96/71/CE relativa al distacco dei lavoratori nell'ambito di una prestazione di servizi e recante modifica del regolamento (UE) n. 1024/2012 relativo alla cooperazione amministrativa attraverso il sistema di informazione del mercato interno - così come disciplinato dall'articolo 30 del decreto-legislativo n. 276 del 2003, solo previa autorizzazione della Stazione appaltante all'ingresso in cantiere dei lavoratori distaccati; l'autorizzazione è subordinata alla preventiva registrazione nell'Anagrafe dell'impresa distaccante; analoga disciplina deve essere prevista per tutti quei soggetti, a qualsiasi titolo coinvolti nell'esecuzione delle opere, che si avvarranno della facoltà di distacco della manodopera (art. 6 comma 2 lett. d).
- Impegno a mettere a disposizione dell'ente aggiudicatario i dati relativi alla forza lavoro presente in cantiere, specificando, per ciascuna unità, la qualifica professionale (art. 7 comma 2 lett. a).
- Impegno a mettere a disposizione della Struttura, nell'ambito delle sue attività di monitoraggio dei flussi di manodopera locale, i dati relativi anche al periodo complessivo di occupazione, specificando, altresì, in caso di nuove assunzioni di manodopera, le modalità di reclutamento e le tipologie professionali necessarie ad integrare il quadro delle esigenze (art. 7 comma 2 lett. b).
- Impegno a mettere a disposizione della Struttura, nell'ambito delle sue attività di monitoraggio dei flussi di manodopera locale, le informazioni relative al percorso formativo seguito dal lavoratore; le informazioni di cui al presente punto vengono fornite dall'operatore economico tramite presentazione di autocertificazione prodotta dal lavoratore in conformità all'articolo 46 del D.P.R. n. 445 del 2000 (art. 7 comma 2 lett. c).
- Accettazione espressa del fatto che l'inosservanza di tutti gli obblighi previsti nel Protocollo e applicabili potranno essere sanzionati ai sensi dell'art. 8 del Protocollo medesimo.

28. MISURE DI PREVENZIONE DELLA CORRUZIONE E CLAUSOLA RISOLUTIVA ESPRESSA

Si rimanda alle misure di prevenzione della corruzione di cui all'art.4 dell' "Accordo per l'esercizio dei compiti di alta sorveglianza e di garanzia della correttezza e della trasparenza delle procedure connesse alla ricostruzione pubblica post-sisma" sottoscritto in data 28.12.2016 nonché quanto disposto dall'art.32 del D.L. 189/2016 e s.m.i. e all'istituzione del presidio di alta sorveglianza dell'Autorità (Unità Operativa Speciale) sugli appalti finalizzati alla ricostruzione pubblica.

L'appaltatore si impegna a dare comunicazione tempestiva all'ANAC e all'Autorità Giudiziaria di tentativi di concussione che si siano, in qualsiasi modo, manifestati nei confronti dell'imprenditore, degli organi sociali, dei dirigenti di impresa, anche riconducibili alla "filiera delle imprese". Il predetto adempimento ha natura essenziale ai fini della esecuzione del contratto e il relativo inadempimento darà luogo alla risoluzione espressa del contratto stesso, ai sensi dell'art. 1456 c.c., ogni qualvolta nei confronti di pubblici amministratori che abbiano esercitato funzioni relative all'affidamento, alla stipula e all'esecuzione del contratto sia stata disposta misura cautelare o sia intervenuto rinvio a giudizio per il delitto previsto dall'art. 317 c.p.

Clausola risolutiva espressa: la stazione appaltante si avvale della clausola risolutiva espressa di cui all'art. 1456 c.c. ogni qualvolta nei confronti dell'imprenditore, suo avente causa o dei componenti la compagine sociale o dei dirigenti dell'impresa, con funzioni specifiche relative all'affidamento, alla stipula

e all'esecuzione del contratto, sia stata disposta misura cautelare o sia intervenuto rinvio a giudizio per il delitto di cui all'art. 321 c.p. in relazione agli artt. 318 c.p., 319 c.p., 319-bis c.p., 320 c.p., nonché per i delitti di cui agli artt. 319-quater, comma 2, 322, 322-bis, comma 2, 346-bis, comma 2, 353 e 353-bis c.p.

29. ONERI A CARICO DEL COMMITTENTE

Il Committente si impegna a trasmettere all'Affidatario, all'inizio dell'incarico, tutto quanto in suo possesso relativamente alle prestazioni oggetto d'incarico, con particolare riguardo allo stato di fatto, alle planimetrie catastali, agli estratti dei rilievi aerofotogrammetrici, agli estratti degli strumenti urbanistici e ai rilievi di qualunque genere in suo possesso.

Il Committente s'impegna inoltre a:

- richiedere il catasto ufficiale di tutti i sottoservizi esistenti o previsti nella zona interessata dal progetto (ENEL, TELECOM, Società Multiservizi, gas, acquedotto, fognatura, telefoni di Stato, metanodotti, pubblica illuminazione, fibre ottiche, teleriscaldamento, ecc.) con la loro posizione planimetrica, le caratteristiche tecniche e la profondità di posa (ove possibile);
- convocare le necessarie riunioni di "Coordinamento dei sottoservizi";
- richiedere i preventivi ufficiali relativi agli spostamenti o potenziamenti dei sottoservizi di cui al punto precedente, per la parte eseguita direttamente dagli Enti gestori e/o proprietari, da inserire tra le somme a disposizione del quadro economico della progettazione definitiva/esecutiva;
- ottenere i necessari permessi per l'accesso alle proprietà private e/o pubbliche interessate dalle opere da progettare/realizzare;
- inoltrare le necessarie richieste per l'ottenimento di pareri o nulla osta sul progetto da parte di eventuali Organismi preposti e/o a vario titolo interessati facendosi interamente carico del pagamento di tutti i relativi oneri;
- garantire su richiesta dell'Affidatario e sotto la propria responsabilità, il libero accesso alle aree e/o ai fabbricati interessati dalla prestazione, per tutto il corso di espletamento dell'incarico medesimo. L'affidatario potrà avvalersi, sotto la propria responsabilità, di collaboratori per l'espletamento dei sopralluoghi ritenuto opportuni.

La mancata consegna della documentazione sopra richiamata e/o il ritardato espletamento delle attività poste a carico del Committente determineranno la sospensione dei tempi contrattuali.

**Intervento di messa in sicurezza delle aree instabili nel
Comune di Accumoli (RI), località Illica.**

CAPITOLATO SPECIALE DESCRITTIVO E PRESTAZIONALE

Art. 23, comma 15 del D. Lgs. n. 50/2016 e s.m.i.

Procedura aperta per l'affidamento dell'incarico di progettazione di fattibilità tecnico economica, progettazione definitiva ed esecutiva, compresa relazione geologica e dell'incarico di direzione lavori e coordinamento della sicurezza in fase di progettazione ed esecuzione.

Art. 1 CONDIZIONI GENERALI E DEFINIZIONI

- 1.1 Il presente Capitolato d'oneri stabilisce norme, prescrizioni ed oneri generali, nonché le clausole particolari dirette a regolare il rapporto gestionale e contrattuale tra l'Amministrazione e il soggetto esecutore, in relazione alle caratteristiche del servizio richiesto.
- 1.2 Ai fini del presente capitolato d'oneri, del disciplinare di gara e del relativo bando si intende per:
- Codice: il Decreto legislativo 18 aprile 2016 n. 50 "Codice dei contratti pubblici"
 - Correttivo: Decreto Legislativo 19 aprile 2017, n. 56 "Disposizioni integrative e correttive al decreto legislativo 18 aprile 2016, n. 50"
 - Regolamento: il D.P.R. n. 207/2010 e successive modifiche ed integrazioni per le sole parti rimaste in vigore in via transitoria ai sensi degli articoli 216 e 217 del Codice.
 - Decreto 7 marzo 2018, n. 49 del Ministero delle Infrastrutture e dei Trasporti recante: «Approvazione delle linee guida sulle modalità di svolgimento delle funzioni del direttore dei lavori e del direttore dell'esecuzione»
 - Stazione Appaltante: Regione Lazio – Ufficio Speciale Ricostruzione Lazio
 - Capitolato: il presente Capitolato d'Oneri
 - RUP: Responsabile Unico del Procedimento
 - Progetto di fattibilità tecnica ed economica: progetto di fattibilità tecnica ed economica di cui all'art. 23 comma 3 e 5 del Codice
 - Progetto definitivo: progetto definitivo di cui all'art. 23 comma 3 e 7 del Codice
 - Progetto esecutivo: Progetto esecutivo di cui all'art. 23 comma 3 e 8 del Codice
 - Aggiudicatario: Operatore economico esterno all'Amministrazione risultato aggiudicatario della procedura di gara.

Art. 2 OGGETTO DELL'APPALTO E IMPORTO DELL'APPALTO

- 2.1 Oggetto del presente Appalto è l'affidamento del servizio di **progettazione di fattibilità tecnica ed economica, definitiva ed esecutiva, compresa relazione geologica e dell'incarico di direzione lavori e coordinamento della sicurezza in fase di progettazione ed esecuzione per l'intervento di messa in sicurezza delle aree instabili nel Comune di Accumoli (RI), località Illica.**
- 2.2 I servizi richiesti formano oggetto di un unico incarico ed escludono l'ammissibilità di offerte parziali.
- 2.3 L'incarico professionale in argomento comprende anche la predisposizione delle pratiche e lo svolgimento delle attività tecnico-amministrative relative all'acquisizione di pareri/autorizzazioni/nulla osta/etc. connesse alle attività di cui all'art. 2.1
- 2.4 L'importo del servizio a base di gara è stato determinato utilizzando le tariffe professionali ai sensi del D.M. 17/06/2016, come da tabelle allegate.
Ai sensi e per gli effetti dell'art. 26, comma 3 bis del D.Lgs. 81/2008 così come novellato dal D.Lgs. 106/2009, si attesta che i costi di sicurezza per l'eliminazione dei rischi da interferenza del presente appalto sono pari a 0 (zero) euro, trattandosi di affidamento di servizi di natura intellettuale.
- 2.5 Il progettista dovrà fornire tutta la documentazione necessaria, firmata dallo stesso ed eventualmente controfirmata da soggetti competenti per materia, in numero adeguato di copie cartacee ivi compresa quella per l'Amministrazione Appaltante oltre che su supporto informatico.
- 2.6 Le prestazioni oggetto di incarico dovranno essere svolte secondo le indicazioni minime contenute nel presente Capitolato e le disposizioni di cui all'art 23 del Codice.

Art. 3 MODALITÀ DI SVOLGIMENTO DEI SERVIZI

- 3.1 Le singole fasi di progettazione dovranno essere svolte secondo un percorso integrato e condiviso con la Stazione Appaltante, per il tramite del Responsabile del Procedimento e rivolto agli Enti preposti al rilascio dei pareri/autorizzazioni/nulla osta/etc. cui l'intervento è soggetto. Tale percorso integrato seguirà le singole fasi di progettazione nel loro svolgimento, dall'avvio fino alla fase autorizzativa/conclusiva e riguarderà la

valutazione e l'approfondimento di tutti gli aspetti di interesse dei soggetti sopra indicati, senza che ciò comporti oneri aggiuntivi per la Stazione Appaltante rispetto all'importo di aggiudicazione anche a seguito di richieste di partecipazione a incontri aggiuntivi presso la sede della Stazione Appaltante o l'ufficio del RUP o degli Enti sopra indicati o di approfondimenti, modifiche, integrazioni delle scelte progettuali e, conseguentemente, degli elaborati prodotti.

- 3.2 I contenuti del progetto, in ciascuna fase, dovranno essere conformi alle indicazioni contenute nel presente Capitolato, nella documentazione di gara, negli Elaborati del progetto di fattibilità tecnica ed economica e, in generale, nelle istruzioni operative che la Stazione Appaltante formalizzerà all'affidatario prima dell'avvio della progettazione o in corso di svolgimento della stessa.
- 3.3 L'avvio delle singole fasi di incarico dovrà essere espressamente commissionato dalla Stazione Appaltante; pertanto, nessun compenso verrà riconosciuto per attività svolte dall'affidatario di propria iniziativa senza la preventiva richiesta della Stazione Appaltante
- 3.4 I servizi oggetto di affidamento dovranno essere svolti presso la sede dell'aggiudicatario e dovranno prevedere altresì tutti i sopralluoghi, gli incontri e gli approfondimenti necessari presso la sede di esecuzione delle opere e presso gli uffici della Stazione Appaltante;
- 3.5 Con riferimento specifico alle attività di Direzione Lavori e di Coordinamento della sicurezza in fase di esecuzione, le prestazioni dovranno essere svolte presso i luoghi di esecuzione delle opere (località Illica nel Comune di Accumoli).
- 3.6 Nello svolgimento delle attività da progettare e da dirigere, condurre, sovrintendere, coordinare, sorvegliare e vigilare, particolare cura ed attenzione dovrà essere posta nei confronti di tutte le attività circostanti e delle possibili interferenze con le stesse, dell'osservanza degli aspetti inerenti la salvaguardia della salute, della sicurezza e dell'igiene, dei lavoratori (con particolare riferimento all'art. 26 del D. Lgs. 81/08 e s.m.i.).
- 3.7 La progettazione, nell'ottica di realizzare un intervento di qualità e tecnicamente valido, nel rispetto del miglior rapporto fra i benefici e i costi globali di costruzione, manutenzione e gestione, deve essere rivolta a principi di sostenibilità ambientale.

Il progetto dovrà quindi prevedere la minimizzazione dell'impegno di risorse materiali non rinnovabili e il massimo riutilizzo delle risorse naturali e dei materiali riciclati garantendo, contestualmente:

- la massima manutenibilità
- compatibilità tecnica ed ambientale dei materiali
- agevole controllabilità delle prestazioni dell'intervento nel tempo

- 3.8 Per lo svolgimento delle attività oggetto dell'affidamento, l'appaltatore metterà a disposizione almeno le figure minime, sia per il Gruppo di Progettazione, sia per la Direzione dei Lavori, in coerenza con quanto indicato nel paragrafo 7.3 lettera j) del Disciplinare di Gara.
- 3.9 L'Aggiudicatario può avvalersi di propri collaboratori; in ogni caso, l'attività dei suddetti collaboratori avviene sotto la stretta e personale responsabilità dell'Aggiudicatario, e costui ne risponde sotto ogni profilo e senza alcuna riserva.
Resta inteso che l'utilizzo e la collaborazione di eventuale personale di assistenza per tutte le operazioni oggetto dell'incarico di cui al presente Capitolato, saranno regolate mediante intese dirette ed esclusive tra l'Aggiudicatario e gli interessati, le cui competenze saranno a totale carico e spese del medesimo.
- 3.10 Il RUP può, in ogni momento, chiedere all'Aggiudicatario, l'allontanamento immediato o la sostituzione immediata dei predetti collaboratori, senza obbligo di motivazione. Il compenso economico degli eventuali collaboratori rimane ad esclusivo carico dell'Aggiudicatario.
- 3.11 I contenuti del progetto, in ciascuna fase, dovranno essere conformi alle indicazioni contenute nel presente Capitolato, nella documentazione di gara e, in generale, nelle istruzioni operative che la Stazione Appaltante formalizzerà all'affidatario prima dell'avvio della progettazione o in corso di svolgimento della stessa.

Art. 4 CARATTERISTICHE DEGLI ELABORATI DI PROGETTO

- 4.1 I parametri e le tipologie degli elaborati progettuali dovranno rispettare le norme fissate dal D. Lgs. 50/2016 e s.m.i. e dai provvedimenti attuativi correlati, dal Regolamento per la parte ancora vigente, e quelle A.G.I. e UNI.
- 4.2 Tutti i file, sia quelli riguardanti le relazioni, sia le tavole progettuali e quant'altro componga il progetto, dovranno essere consegnate:

a) in forma cartacea (almeno n. 3 copie) oltre a quelle che si renderanno necessarie per l'acquisizione di autorizzazioni, pareri o nulla osta.

b) su supporto magnetico - ottico:

- nei formati modificabili compatibili con i software in uso degli uffici della stazione appaltante ed in formato di stampa pdf o eventualmente condivisi in modalità remota tramite un sistema tipo "cloud" o strumenti equivalenti.
- una copia elettronica firmata digitalmente

4.3 Tutti gli elaborati progettuali dovranno essere firmati dai professionisti personalmente responsabili e nominativamente indicati in sede di offerta.

Art. 5 CLASSI E CATEGORIE DELL'INTERVENTO

5.1 L'appalto è costituito da un unico lotto funzionale e prestazionale stante l'indivisibilità della prestazione oggetto dell'affidamento.

5.2 Gli importi complessivi, compresi gli oneri per la sicurezza, le classi e categorie di opere relative ai lavori oggetto del servizio di progettazione da affidare con la presente procedura, sono stati individuati, ai sensi dell'art. 24 comma 8 del Codice dei Contratti Pubblici, in base alle previsioni del D.M. 17 giugno 2016 e risultano essere i seguenti:

Categoria	Destinazione Funzionale	Id Opere	Grado di Complessità	Identificazione delle Opere	Corrispondenza L. 143/49	Importo
STRUTTURE	<i>Strutture, Opere infrastrutturali puntuali</i>	<i>S.04</i>	<i>0,90</i>	<i>Paratie e tiranti, Consolidamento di pendii e di fronti rocciosi ed opere connesse, di tipo corrente</i>	<i>IX/b</i>	<i>€ 150.000,00</i>

Art. 6 CONTENUTI E MODALITÀ DI SVOLGIMENTO DELLE PRESTAZIONI INERENTI LA PROGETTAZIONE DI FATTIBILITÀ TECNICA ED ECONOMICA

6.1. Il progetto di fattibilità tecnica economica dovrà definire, sia dal punto di vista tecnico che economico, le attività da realizzare proponendo anche diverse soluzioni nel rispetto delle esigenze della stazione Appaltante, dei vincoli e delle interferenze esistenti nel territorio dove si realizza l'opera e di quanto altro riportato nel presente Capitolato.

6.2. Esso dovrà contenere tutti gli elementi necessari alla definizione della tipologia di intervento che si vuole realizzare ed il relativo quadro economico e tra le varie soluzioni possibili dovrà essere individuata quella che presenta il miglior rapporto tra costi e benefici per la collettività, in relazione alle specifiche esigenze da soddisfare e prestazioni da fornire; dovrà inoltre comprendere tutte le indagini e gli studi necessari per la definizione degli aspetti generali dei progetti di cui al comma 5 art. 23 del Codice, gli schemi grafici per l'individuazione delle caratteristiche dimensionali, volumetriche, tipologiche, funzionali e tecnologiche dei lavori da realizzare e le relative stime economiche.

6.3. Sarà cura della Stazione Appaltante fornire al progettista le risultanze delle indagini geognostiche, geofisiche e prove di laboratorio sulla base delle quali dovrà essere redatto il progetto di fattibilità (art. 23 comma 6).

Art. 7 CONTENUTI E MODALITÀ DI SVOLGIMENTO DELLE PRESTAZIONI INERENTI LA PROGETTAZIONE DEFINITIVA, COMPRESO L'INCARICO DI COORDINAMENTO DELLA SICUREZZA IN FASE DI PROGETTAZIONE

7.1 L'incarico oggetto di affidamento prevede la redazione del Progetto Definitivo, compreso l'incarico di Coordinamento della Sicurezza in Fase di Progettazione, e dovrà essere realizzato come previsto dall'art. 23, comma 7 del D.Lgs. n. 50/2016 e s.m.i. e dagli artt. da 24 a 32 del D.P.R. 207/2010 e s.m.i. (fino a quando vigenti) o dalle indicazioni che saranno contenute nel Decreto del Ministro delle infrastrutture e dei trasporti emanato ai sensi dell'art. 23, comma 3 del D. Lgs. n. 50/2016 e s.m.i. sui contenuti dei livelli di progettazione.

7.2 Per la redazione delle prime indicazioni e prescrizioni per la redazione del PSC, l'affidatario dovrà fare riferimento anche alle eventuali azioni di coordinamento per la sicurezza che verranno fornite dall'Amministrazione all'avvio della fase di progettazione.

7.3 Il Progetto Definitivo, redatto sulla base del progetto di fattibilità tecnica economica, dovrà contenere tutti gli

elementi necessari all'ottenimento dei pareri previsti dalle normative e da porre alla base della successiva Progettazione Esecutiva. Dovrà contenere gli elaborati grafici e descrittivi e i calcoli a un livello di definizione tale che nella successiva progettazione esecutiva non si abbiano significative differenze tecniche.

- 7.4 Il Progetto Definitivo dovrà tenere conto della entità della spesa complessiva prevista dalla Stazione Appaltante per i lavori come risultante dal progetto di fattibilità tecnica economica.
- 7.5 Le prestazioni relative alla Progettazione Definitiva comprese nel presente incarico, secondo la classificazione di cui al DM 17 giugno 2016, sono riportate nel paragrafo del presente capitolato intitolato "Determinazione dei corrispettivi DM 17/06/2016" e comprendono anche le prestazioni professionali relative alla relazione geologica, geotecnica, alla relazione paesaggistica e, se previsto, allo Studio di impatto ambientale o di fattibilità ambientale.
- 7.6 Fermo restando quanto riportato nel D.P.R. 207/2010 e s.m.i. in merito al contenuto degli elaborati che compongono il progetto definitivo e alle indicazioni fornite al punto 2.3 del presente Capitolato, per ulteriori specifiche si rimanda al paragrafo dedicato al calcolo dei corrispettivi sopra menzionato.
- 7.7 L'affidatario si impegna a recepire nel Progetto Definitivo, apportandovi le necessarie modifiche od integrazioni, tutte le eventuali prescrizioni che fossero imposte dagli Enti interessati nel processo di approvazione e di rilascio di pareri o autorizzazioni.

Art. 8 CONTENUTI E MODALITÀ DI SVOLGIMENTO DELLE PRESTAZIONI INERENTI LA PROGETTAZIONE ESECUTIVA, COMPRESO L'INCARICO DI COORDINAMENTO DELLA SICUREZZA IN FASE DI PROGETTAZIONE

- 8.1 L'incarico oggetto di affidamento prevede la redazione del Progetto Esecutivo, compreso l'incarico di coordinamento della sicurezza in fase di progettazione, e dovrà essere realizzato come previsto dall'art. 23, comma 8 del D. Lgs. n. 50/2016 e s.m.i. e dagli artt. da 33 a 43 del D.P.R. 207/2010 e s.m.i. (fino a quando vigenti) o dalle indicazioni che saranno contenute nel Decreto del Ministro delle infrastrutture e dei trasporti emanato ai sensi dell'art. 23, comma 3 del D. Lgs. n. 50/2016 e s.m.i. sui contenuti dei livelli di progettazione.
- 8.2 Il Progetto Esecutivo dovrà essere sviluppato recependo integralmente tutti i contenuti e i vincoli richiamati nella documentazione prodotta ed approvata nei livelli precedenti della progettazione (Progetto di fattibilità Tecnica ed economica, Progettazione Definitiva) e recependo tutte le indicazioni e le prescrizioni contenute negli strumenti approvativi (pareri, autorizzazioni, nulla osta, ecc.) ove non ancora recepiti, tenendo conto, altresì, di tutte le implicazioni di qualunque natura sia dirette sia indirette – sulle modalità e sui tempi di esecuzione dei lavori derivanti dall'attuazione di tutte le disposizioni ivi contenute, nessuna esclusa.
- 8.3 Il coordinatore della sicurezza in fase di progettazione dovrà adempiere agli obblighi previsti dall' art. 91 del D.Lgs n. 81/2008 e quindi:
 - ✓ redigere il piano di sicurezza e coordinamento di cui all'art. 100 comma 1 del D.Lgs n. 81/2008 e secondo quanto specificato nell'allegato XV del medesimo decreto, con particolare riguardo ai rischi di cui all'art. 26 comma 3 del D.Lgs n. 81/2008;
 - ✓ predisporre un fascicolo i cui contenuti sono definiti all'allegato XVI del D.Lgs n. 81/2008 contenente le informazioni utili ai fini della prevenzione e della protezione dai rischi cui sono esposti i lavoratori.
- 8.4 Le prestazioni relative alla Progettazione Esecutiva comprese nel presente incarico, secondo la classificazione di cui al DM 17 giugno 2016, sono riportate nel paragrafo dedicato "Determinazione dei corrispettivi DM 17/06/2016"
- 8.5 Considerato che il progetto esecutivo verrà posto a base di gara per la futura realizzazione dei lavori, lo stesso dovrà contenere e sviluppare in modo particolare quegli aspetti che saranno di base per la predisposizione del contratto con l'impresa esecutrice.
- 8.6 Il quadro di incidenza della manodopera, ad esempio, è il documento sintetico che indica, con riferimento allo specifico contratto, il costo del lavoro e definisce l'incidenza percentuale della quantità di manodopera per le diverse categorie di cui si compone l'opera o il lavoro. Gli elaborati saranno redatti in modo tale da consentire all'esecutore una sicura interpretazione ed esecuzione dei lavori in ogni loro elemento.

Art. 9 CONTENUTI E MODALITÀ DI SVOLGIMENTO DELLE PRESTAZIONI INERENTI LA DIREZIONE DEI LAVORI E COORDINAMENTO DELLA SICUREZZA IN FASE DI ESECUZIONE

- 9.1 L'attività di Direzione dei Lavori e di Coordinamento della Sicurezza in fase di Esecuzione, dovrà essere

svolta secondo quanto previsto dall'art.101 del D.Lgs. 50/2016 e s.m.i., dalle Linee guida ANAC attuative del nuovo Codice degli Appalti relative a "Il Direttore dei Lavori: modalità di svolgimento delle funzioni di direzione e controllo tecnico, contabile e amministrativo dell'esecuzione del contratto", dal Decreto 7 marzo 2018, n. 49 del MIT, dal D. Lgs. 81/2008 e s.m.i. ai quali si rimanda integralmente.

- 9.2 Le prestazioni relative alla Direzione dei Lavori e Coordinamento della sicurezza in fase della Esecuzione comprese nel presente incarico, secondo la classificazione di cui al DM 17 giugno 2016, sono riportate nel paragrafo dedicato "Determinazione dei corrispettivi DM 17/06/2016".
- 9.3 Nel contesto dell'incarico di Direzione dei Lavori e Coordinamento della Sicurezza in fase di Esecuzione, a completamento di quanto sopra descritto, anche se non esplicitamente menzionate, si ritengono ricomprese le seguenti attività:
- a) supporto al collaudatore sia per la attività inerenti gli atti e i documenti da redigere, verificare e avallare, sia in merito alle visite, alle verifiche di collaudo in corso d'opera, alle attività inerenti le visite e verifiche di collaudo tecnico-funzionale e tecnico-amministrativo finale ed anche in merito alla verifica della documentazione e degli elaborati "as built".
 - b) consegna, raccolta e controllo di tutte le certificazioni, dichiarazioni, schemi ed elaborati "as built" prodotti dalla/e impresa/e esecutrice/i);
 - c) predisposizione della documentazione per l'ottenimento dei pareri, nulla osta ed autorizzazioni, da parte degli enti preposti;
 - d) attività connesse alle consegne parziali o d'urgenza dei lavori o di componenti a piè d'opera, comprensive della stesura dei relativi verbali di consegna, della contabilizzazione e rendicontazione dello stato di consistenza dei materiali, etc.;
- 9.4 Il Direttore Lavori dovrà controllare il rispetto del cronoprogramma e verificare la concreta realizzazione delle opere previste in progetto impartendo all'impresa le necessarie disposizioni. Il mancato adempimento da parte dell'impresa, con la tempestività dovuta in relazione alla gravità dell'inadempimento, dovrà comportare la segnalazione del comportamento omissivo al RUP.
- 9.5 Il Direttore Lavori dovrà garantire nelle forme ritenute più opportune, la costante reperibilità nell'orario di lavoro dell'impresa, propria o di un proprio collaboratore per tutta la durata dei lavori; dovrà comunque garantire la propria personale presenza in cantiere almeno 3 (tre) volte alla settimana e ogni qualvolta vengano svolte in cantiere lavorazioni particolarmente importanti e significative da documentare tramite annotazioni (anche sul Giornale dei lavori che dovrà essere tenuto e custodito e aggiornato in conformità con la normativa vigente), verbali e/o documentazione fotografica di supporto in merito a quanto rilevato, riscontrato, impartito e disposto, nonché, se del caso, alle decisioni prese ed alle misure adottate.
- Nel corso delle lavorazioni di cantiere più strategiche, più critiche, più delicate e/o comportanti rischi particolari per la sicurezza dei lavoratori e/o rischi da interferenza non eliminabili - sia in orario giornaliero che notturno - con particolare riferimento a quanto indicato nel D. Lgs. 81/08 e s.m.i. (anche in riferimento all'allegato XI ed all'Art. 26 del D. Lgs. 81/08 e s.m.i.), l'ufficio di DL ed il CSE dovranno garantire una presenza continuativa e costante, nei luoghi interessati dalle attività indicate, (tramite le figure specialistiche, componenti l'ufficio di Direzione Lavori, specificamente, interessate alle attività da dirigere, condurre, sovrintendere, coordinare, sorvegliare, vigilare), fino al loro completo compimento ed esecuzione in sicurezza e fino al ripristino delle normali condizioni di sicurezza e funzionalità dei luoghi interessati dall'intervento.
- 9.6 Per qualunque necessità, a cura dell'ufficio di Direzione Lavori, dovrà essere istituito, aggiornato ed inviato a tutti i soggetti interessati, con riferimento alle figure strategiche del cantiere, un registro con tutti i riferimenti e recapiti da poter contattare (telefoni cellulari, telefoni fissi, indirizzi, e-mail, PEC).
- 9.7 Nell'arco della giornata lavorativa (fascia oraria 8,00-17,00), in caso di necessità, dovranno essere sempre contattabili e reperibili il Direttore dei Lavori, il Coordinatore della Sicurezza in Fase di Esecuzione o un loro delegato dell'Ufficio di Direzione dei Lavori, che dovranno, qualora non presenti presso la sede delle attività in appalto al momento della chiamata, se richiesto, recarsi sui luoghi oggetto di incarico nel più breve tempo possibile dal momento della richiesta di intervento.
- 9.8 Il Direttore dei Lavori (coordinatore dell'ufficio di Direzione Lavori) effettuerà rendicontazioni periodiche, con cadenza quindicinale e con messa a disposizione in forma digitale al R.U.P. e ad altra figura delegata dalla stazione appaltante, dei verbali di sopralluogo - visita di cantiere e/o relazioni sintetiche, estrapolate, fra l'altro, dai giornali dei lavori.
- 9.9 il Coordinatore della Sicurezza in fase di esecuzione effettuerà rendicontazioni periodiche, con cadenza

quindicinale, e con messa a disposizione in forma digitale al R.U.P. e ad altra figura delegate dalla stazione appaltante, dei verbali di coordinamento e delle relazioni sintetiche delle attività, anche con l'ausilio di eventuale documentazione fotografica di supporto.

Art. 10 VERIFICA DELLA S.A. SULLO SVOLGIMENTO DELLE ATTIVITÀ, CONTROLLO E RENDICONTAZIONE NELLE FASI PROGETTUALI

- 10.1 La Stazione appaltante ha facoltà di esercitare, sia direttamente sia mediante soggetti terzi dalla medesima incaricati, ogni più ampia attività di verifica e controllo sull'operato dell'Affidatario e/o di tutti i soggetti deputati all'espletamento delle prestazioni oggetto del contratto, senza che in conseguenza di tale circostanza l'Affidatario possa avanzare pretese di sorta, a qualunque titolo, nei confronti della Stazione appaltante.
- 10.2 L'esito favorevole delle verifiche e/o dei controlli eventualmente effettuati dalla Stazione Appaltante non esonera né limita in ogni caso l'Affidatario dai propri obblighi e dalle proprie responsabilità; pertanto, anche successivamente all'effettuazione delle verifiche stesse, qualora venga accertata la non conformità alle prescrizioni contrattuali dell'attività esercitata dall'Affidatario, il medesimo dovrà in ogni caso provvedere a sua cura e spese al tempestivo adempimento di tutto quanto eventualmente richiesto dalla Stazione appaltante o, comunque, occorrente al fine di ricondurre l'attività alle suddette prescrizioni contrattuali.
- 10.3 È facoltà della Stazione appaltante accertare in ogni tempo, ed in relazione alla natura dell'attività svolta, l'idoneità professionale dei professionisti incaricati e di assumere, in caso di inidoneità, tutti i conseguenti provvedimenti.
- 10.4 A tal fine, l'Aggiudicatario sarà tenuto a consentire l'effettuazione di verifiche ed ispezioni da parte della Stazione Appaltante e a fornire alla medesima tutta la documentazione e le informazioni eventualmente richieste ed occorrenti ai fini della valutazione dell'idoneità di tali soggetti all'espletamento delle attività ai medesimi attribuite, nel rispetto delle vigenti norme in materia di controllo dell'attività lavorativa nonché di tutela e trattamento dei dati personali.
- 10.5 L'eventuale svolgimento delle prestazioni oggetto del contratto da parte di soggetti non idonei costituirà grave inadempimento contrattuale dell'Affidatario. Per tale evenienza, resta in ogni caso ferma la facoltà della Stazione appaltante di procedere alla risoluzione del Contratto.
- 10.6 In nessun caso, se non previa espressa autorizzazione della Stazione appaltante, l'Affidatario ha facoltà di modificare la composizione del gruppo di progettazione indicato in sede di offerta. In caso di modifiche non autorizzate dalla Stazione Appaltante, alla stessa è riconosciuta la facoltà di risolvere il Contratto
- 10.7 La Stazione Appaltante ha facoltà di chiedere in qualsiasi momento per giustificati motivi, ricondotti e/o riconducibili alla rilevata inidoneità professionale del personale incaricato dell'espletamento delle prestazioni oggetto del Contratto, la sostituzione dello stesso, senza che in conseguenza di tale circostanza l'Affidatario possa avanzare pretese di sorta, a qualunque titolo, nei confronti della Stazione appaltante medesima.
- 10.8 La mancata sostituzione del personale nel termine eventualmente indicato dalla Stazione Appaltante, così come l'inosservanza da parte dell'Affidatario anche di uno solo degli obblighi previsti dal presente articolo, costituisce grave inadempimento contrattuale.
- 10.9 Resta in ogni caso ferma ed impregiudicata l'integrale responsabilità dell'Affidatario nei confronti della Stazione appaltante per il perfetto e puntuale adempimento delle prestazioni oggetto del Contratto.
- 10.10 La Stazione appaltante, anche durante lo sviluppo del progetto, avrà facoltà di richiedere l'approfondimento di taluni aspetti tematici, nonché la strutturazione di determinate porzioni del progetto in modo differente da quello proposto dal Professionista, dovendo, in tal caso, quest'ultimo uniformarsi alle disposizioni impartitegli senza sollevare eccezione alcuna.
- 10.11 La Stazione Appaltante si riserva di effettuare tramite il Responsabile del procedimento o altra figura delegata dalla Stazione Appaltante, verifiche circa l'effettivo stato di avanzamento della progettazione, mediante convocazione di incontri, richiesta di relazione per iscritto, sopralluoghi o con altre forme ritenute idonee, di prendere visione degli elaborati sino a quel momento prodotti, che dovranno essere tempestivamente consegnati in bozza, senza che l'appaltatore né il progettista possano opporre rifiuto e eccezioni di sorta.
- 10.12 Il Professionista si impegna, su richiesta del Responsabile del Procedimento o altra figura delegata dalla Stazione Appaltante, a partecipare ad incontri di verifica, presentazioni, riunioni, senza che ne derivino

ulteriori oneri per l'Amministrazione.

- 10.13 Tutta la documentazione prodotta dovrà essere emessa in una o più emissioni successive, sulla base delle quali la Stazione appaltante si riserverà di richiedere integrazioni e/o modifiche agli elaborati prodotti; successivamente dovrà essere rilasciata una emissione finale, previo nulla osta della Stazione appaltante, salvo modifiche successive rese necessarie in fase di approvazione.
- 10.14 Le emissioni di cui al punto precedente dovranno essere trasmesse su supporto informatico (in versione editabile e stampabile) e in formato cartaceo in numero di 2 (due) copie, oltre alle copie che si renderanno necessarie per l'acquisizione di autorizzazioni, pareri o nulla osta.
- 10.15 Nello svolgimento delle attività progettuali il Coordinatore del Gruppo dovrà coordinarsi costantemente con la Stazione Appaltante, riferendo periodicamente (almeno settimanalmente, anche per iscritto se richiesto) sull'andamento delle attività, allo scopo di consentire una valutazione congiunta delle indicazioni progettuali nel loro divenire e poter concordare congiuntamente decisioni sui singoli problemi che venissero a maturare nel corso dello svolgimento del presente incarico
- 10.16 Lo stato di avanzamento della progettazione a tutti i livelli verrà esaminato con una frequenza stabilita dal RUP o da altra figura delegata dalla stazione appaltante, mediante riunioni congiunte, da tenersi presso la sede dell'Amministrazione, appositamente convocate dal RUP o da altra figura delegata dalla stazione appaltante tenendo conto del sistema di interfaccia disciplinato nel presente Capitolato. La partecipazione a tali riunioni non solleva in alcun modo l'Aggiudicatario dalle integrazioni e revisioni derivanti dalla verifica della progettazione.
- 10.17 Eventuali comunicazioni con carattere d'urgenza, dovranno essere tempestivamente trasmesse alle figure di riferimento indicate dalla Stazione Appaltante.
- 10.18 Dovrà essere indicato e comunicato, a cura del Progettista, il nominativo di un referente tecnico univoco (con l'indicazione di un recapito telefonico ed un indirizzo PEC sempre raggiungibili), che, qualora richiesto e ritenuto necessario, ad insindacabile giudizio delle stazione appaltante:
- a) fornisca l'adeguato supporto in merito a tutti gli aspetti connessi alla progettazione ed al Coordinamento della sicurezza in fase di progettazione, sia tramite comunicazioni telefoniche, che tramite comunicazioni per via telematica (posta elettronica, pec);
 - b) si rechi presso la sede della stazione Appaltante, entro e non oltre 1 giorno dalla richiesta di incontro, per poter fornire le indicazioni, informazioni e supporto necessari, anche con la consegna di elaborati grafici e/o documentali richiesti.
- 10.19 Le attività oggetto di incarico dovranno essere debitamente documentate e relazionate al RUP. Nello specifico, il Coordinatore del gruppo di progettazione effettuerà rendicontazioni periodiche al R.U.P. e/o ad altra figura delegata dalla stazione appaltante dell'attività svolta ed in corso con messa a disposizione della reportistica in forma digitale

Art. 11 APPROVAZIONE DELLE FASI PROGETTUALI

- 11.1 L'avvenuta approvazione di ciascun progetto sarà comunicata in forma scritta al Professionista da parte del Responsabile del procedimento. È esclusa ogni forma di approvazione tacita o implicita. L'approvazione non comporta accettazione e non esime il Professionista dai propri obblighi e dalle proprie responsabilità.
- 11.2 L'Appaltatore sarà tenuto a modificare e/o integrare gli elaborati prodotti sulla base delle richieste avanzate dalla Stazione Appaltante, con particolare riferimento al recepimento di tutte le prescrizioni emanate da enti, autorità di controllo e soggetti coinvolti, a vario titolo, nell'approvazione e nella realizzazione dell'intervento in oggetto: resta inteso che tali approvazioni, rappresentano le condizioni necessarie alla successiva approvazione da parte della Stazione appaltante.
- In conseguenza di ciò l'approvazione dei progetti da parte di enti o soggetti terzi non implica in alcun modo la tacita approvazione degli stessi progetti da parte della Stazione appaltante

Art. 12 ATTIVITÀ DI VERIFICA DELLA PROGETTAZIONE

- 12.1 La documentazione progettuale verrà sottoposta all'attività di verifica ai sensi dell'art. 26 del D. Lgs. n. 50/2016 e s.m.i. Restano a carico dell'Aggiudicatario, senza nessun onere per l'amministrazione, tutte le modifiche che si renderanno necessarie per la conclusione positiva di tale verifica.
- 12.2 Al fine di accertare l'unità progettuale, i soggetti di cui al comma 6, prima dell'approvazione e in contraddittorio con il progettista, verificano la conformità del progetto esecutivo o definitivo

rispettivamente, al progetto definitivo o al progetto di fattibilità. Al contraddittorio partecipa anche il progettista autore del progetto posto a base della gara, che si esprime in ordine a tale conformità.

12.3 Le attività di verifica avranno luogo prima dell'inizio delle procedure di affidamento ai sensi dell'art. 26 comma 6 del Codice, in contraddittorio con il progettista e saranno finalizzate all'accertamento:

- a) della completezza della progettazione;
- b) della coerenza e completezza del quadro economico in tutti i suoi aspetti;
- c) dell'appaltabilità della soluzione progettuale prescelta;
- d) dei presupposti per la durabilità dell'opera nel tempo;
- e) della minimizzazione dei rischi di introduzione di varianti e di contenzioso;
- f) della possibilità di ultimazione dell'opera entro i termini previsti;
- g) della sicurezza delle maestranze e degli utilizzatori;
- h) dell'adeguatezza dei prezzi unitari utilizzati;
- i) della manutenibilità delle opere, ove richiesta

Art. 13 TERMINI PER L'ESPLETAMENTO DELL'INCARICO

13.1 L'inizio delle attività di Progettazione e Coordinamento della Sicurezza in fase di Progettazione decorreranno dalla data di consegna dei servizi stessi e termineranno con l'approvazione dei tre livelli di progettazione, da effettuarsi da parte della Stazione Appaltante nel termine di 30 (trenta) giorni dalla consegna degli elaborati, fatti salvi i tempi per l'acquisizione di eventuali pareri.

13.2 In ciascuna delle tre fasi di progettazione (fattibilità tecnica ed economica, definitiva ed esecutiva) previste nel presente incarico, dovrà essere redatto e consegnato, alla Stazione Appaltante, il relativo progetto, completo in tutti i suoi elaborati, entro il tempo massimo dei giorni naturali e consecutivi offerti in sede di gara, decorrenti dalla data di consegna di servizio da parte del RUP.

13.3 Per le fasi di progettazione definitiva ed esecutiva dovranno essere compresi nella tempistica sopra indicata anche i tempi necessari alla predisposizione di tutta la documentazione occorrente per le richieste di ottenimento pareri, visti ed autorizzazioni da parte degli enti preposti. Restano esclusi dalla tempistica su indicata esclusi, invece, il processo approvativo ed i tempi occorrenti per l'adeguamento del progetto alle prescrizioni, osservazioni, ecc., formulate dagli enti preposti nel corso del processo approvativo e di rilascio di pareri e nulla osta.

13.4 L'inizio di ogni fase di progettazione è subordinato al rilascio di tutti i pareri positivi, dei nulla osta, delle autorizzazioni e degli altri assensi necessari, da parte degli enti preposti, nonché alla verifica e alla validazione del livello di progettazione inferiore (per la progettazione definitiva ed esecutiva)

13.5 L'inizio delle attività di Direzione Lavori e Coordinamento della Sicurezza in fase di Esecuzione, decorreranno dalla data di consegna dei servizi stessi e termineranno alla conclusione delle opere, con la consegna di tutte le certificazioni, dichiarazioni, schemi ed elaborati "as built", con il rilascio di tutti i pareri positivi, dei nulla osta, delle autorizzazioni e degli altri assensi necessari, da parte degli enti preposti, nonché con la conclusione, con esito positivo, delle attività inerenti il collaudo tecnico funzionale, il collaudo tecnico amministrativo e l'emissione del certificato di collaudo.

Art. 14 COMPENSO PROFESSIONALE

14.1 Il prezzo posto a base di gara per le attività oggetto del presente capitolato prestazionale, ribassato della percentuale di sconto offerto dall'aggiudicatario, costituirà il corrispettivo spettante per i servizi di architettura e ingegneria per la redazione della progettazione di fattibilità tecnica ed economica nonché della progettazione definitiva ed esecutiva, compresa la relazione geologica, della direzione lavori e del coordinamento della sicurezza in fase di progettazione ed esecuzione inerenti l'intervento di messa in sicurezza delle aree instabili nel Comune di Accumoli (RI), località Illica.

14.2 Il prezzo di aggiudicazione si intende al netto di oneri assistenziali, previdenziali ed IVA.

14.3 Saranno a carico dell'Aggiudicatario tutti gli oneri strumentali ed organizzativi necessari per l'espletamento delle prestazioni connesse all'incarico, ivi comprese le polizze assicurative per le responsabilità derivanti dalle attività da svolgere.

14.4 Poiché è espressamente stabilito nella documentazione di gara che, con la sola presentazione dell'offerta, l'Appaltatore riconosce che l'importo contrattuale dell'appalto, come risultante dal ribasso offerto in sede di gara, è fisso, invariabile, remunerativo e commisurato all'oggetto dell'appalto, egli non potrà

richiedere, per nessuna ragione, la revisione di tale importo, né la corresponsione di indennizzi o risarcimenti.

Art. 15 MODALITÀ DI PAGAMENTO

Il compenso da corrispondere risulta così suddiviso, in funzione della percentuale raggiunta delle prestazioni:

Progettazione tecnica ed economica, definitiva ed esecutiva, coordinamento della sicurezza in fase di progettazione e attività connesse		
Corrispetti	Fase raggiunta della progettazione	% Parcella
Anticipazione	Entro trenta giorni dell'avvenuto affidamento dell'incarico	20%
Saldo	Entro venti giorni dal decreto di approvazione del progetto esecutivo ai sensi dell'art. 5 dell'Ord. 56/2018 ss.mm.ii. e dell'art. 4 dell'Ord. 63/2018.	80%

Direzione Lavori e coordinamento della sicurezza in fase di esecuzione		
Corrispetti	Fase raggiunta dai lavori	% Parcella
Acconti	Ammontare da corrispondere rapportato all'avanzamento dei lavori attestato dall'emissione dei relativi SAL e certificati di pagamento.	80% in proporzione al SAL
Saldo finale	All'emissione del certificato di collaudo tecnico amministrativo.	20%

Art. 16 VARIANTI IN CORSO D'OPERA

- 16.1 Qualora si ravvisi la necessità di introdurre varianti o integrazioni al progetto originario per cause addebitabili ad errori o omissioni del progetto esecutivo, nessun compenso è dovuto al Progettista, qualora incaricato della redazione della relativa perizia, restando salve le derivanti responsabilità.
- 16.2 All'Affidatario, non spetta altresì alcun compenso, rimborso, indennità o altro, per varianti, modifiche, adeguamenti o aggiunte che siano richieste in conseguenza di difetti, errori od omissioni in sede di progettazione ovvero a carenza di coordinamento tra i diversi soggetti responsabili degli atti progettuali e del piano di sicurezza.

Art. 17 RESPONSABILITÀ DELL'AGGIUDICATARIO

- 17.1 L'Aggiudicatario risponderà personalmente nei confronti dell'Amministrazione per ogni contestazione dovesse essere da questa formulata, in relazione alla corretta esecuzione del presente Capitolato, all'adeguatezza degli elaborati predisposti in base alle richieste della Stazione Appaltante, ai termini di consegna degli stessi e ad ogni altra contestazione formulata, in relazione agli specifici obblighi assunti dalle parti con la sottoscrizione del contratto.
- 17.2 L'Aggiudicatario è altresì responsabile dei danni arrecati alla Amministrazione, ai suoi dipendenti e a terzi per fatto doloso o colposo del suo personale, dei suoi collaboratori e dei suoi ausiliari in genere e di chiunque debba rispondere dell'esecuzione dell'incarico.
- 17.3 L'Aggiudicatario è tenuto ad eseguire gli incarichi secondo i migliori criteri per la tutela e il conseguimento del pubblico interesse, nel rispetto delle indicazioni fornite dal RUP o da altra figura delegata dalla stazione appaltante.

Art. 18 IMPEGNI DELLA STAZIONE APPALTANTE

- 18.1 La Stazione appaltante si impegna a trasmettere al soggetto incaricato, all'atto della consegna del Servizio, tutto quanto in suo possesso ai fini del corretto svolgimento dell'incarico.
- 18.2 Qualsiasi eventuale carenza e/o incongruenza nella documentazione non darà in ogni caso diritto all'Aggiudicatario a compensi aggiuntivi, indennizzi, rimborsi di spese, slittamenti dei tempi contrattuali, ivi inclusi quelli per iscrizione delle riserve

Art. 19 SUBAPPALTO

19.1 Non è ammesso il ricorso al subappalto fatta eccezione per le attività indicate all'art. 31, comma 8 del Codice *(misurazioni e picchettazioni, predisposizione di elaborati specialistici e di dettaglio, nonché per la sola redazione grafica degli elaborati progettuali)*

19.2 È fatto assoluto divieto al Progettista di cedere, a qualsiasi titolo, il contratto a pena di nullità.

Art. 20 PROPRIETÀ DEL PROGETTO

20.1 I diritti di proprietà e/o di utilizzazione e sfruttamento economico del progetto rimarranno di titolarità esclusiva della stazione Appaltante che potrà, quindi, disporre, senza alcuna restrizione, la pubblicazione, la diffusione, l'utilizzo, la vendita, la duplicazione e la cessione anche parziale.

20.2 La Stazione appaltante potrà liberamente disporre degli elaborati di progetto anche modificandoli e/o facendoli eseguire a altro operatore economico, senza che il professionista aggiudicatario possa sollevare obiezioni, eccezioni o rivendicazioni di sorta.

Art. 21 OBBLIGO DI RISERVATEZZA E TUTELA DEI DATI

21.1 Tutta la documentazione relativa o connessa a ciascun Progetto e tutte le informazioni inerenti, sono da considerarsi strettamente riservate e l'Aggiudicatario, incaricato della progettazione, non potrà darne comunicazione a terzi, per nessuna ragione, senza l'autorizzazione della Stazione appaltante o farne alcun uso proprio, a esclusione di quanto relativo all'esecuzione delle attività previste dal contratto, né in fase di contratto, né successivamente alla conclusione delle obbligazioni contrattuali.

21.2 L'Aggiudicatario è tenuto ad adottare tutti i provvedimenti per garantire che tale riservatezza sia rispettata da tutti i propri responsabili, preposti, dipendenti, collaboratori e consulenti di qualsiasi tipo.

Art. 22 GARANZIE E COPERTURE ASSICURATIVE

22.1 La garanzia provvisoria e l'impegno del fideiussore a rilasciare la garanzia fideiussoria per l'esecuzione del contratto di cui all'art. 103 del codice sono dovute, ai sensi dell'art. 93, comma 10 del codice, nei termini e nei modi indicati nel capitolo 10 del disciplinare di gara.

22.2 La Stazione appaltante richiederà al progettista affidatario del presente incarico, la prestazione di una garanzia definitiva ai sensi dell'art. 103 comma 1 del Codice; sarà altresì richiesta al professionista una copertura assicurativa per la responsabilità civile professionale, per i rischi derivanti dallo svolgimento delle attività di competenza.

22.3 Tale polizza di responsabilità civile professionale del progettista esterno deve coprire i rischi derivanti anche da errori o omissioni nella redazione del progetto esecutivo e definitivo che abbiano determinato a carico della stazione appaltante nuove spese di progettazione e/o maggiori costi.

22.4 Si intende per maggior costo la differenza fra i costi e gli oneri che la stazione appaltante deve sopportare per l'esecuzione dell'intervento a causa dell'errore o omissione progettuale ed i costi e gli oneri che essi avrebbe dovuto affrontare per l'esecuzione di un progetto esente da errori ed omissioni.

Art. 23 PENALI

23.1 In tutti i casi di ritardato adempimento da parte del Progettista e/o CSP e del DL e/o del CSE degli obblighi di cui agli articoli del presente Capitolato, e comunque ogni qualvolta nelle disposizioni di servizio impartite dal RUP indicanti tempi e modi per l'espletamento di una prestazione, si evidenzino ritardi non imputabili alla Stazione appaltante, la stessa potrà applicare per ogni giorno naturale di ritardo una penale giornaliera in misura pari all'1‰ (uno per mille) del corrispettivo per la singola parte oggetto di ritardo, fino ad un massimo del 10% (dieci per cento) della corrispettivo professionale previsto per la medesima parte.

23.2 Le penali verranno applicate mediante corrispondenti detrazioni dall'importo dovuto all'Affidatario, da operarsi sul pagamento immediatamente successivo al momento in cui si è verificato il ritardo e, in caso di incapienza, sui pagamenti successivi. La Stazione appaltante avrà in ogni caso la facoltà di detrarre gli importi dovuti a titolo di penale da qualsivoglia eventuale pagamento dovuto all'Affidatario, nonché, a sua esclusivo giudizio, di decidere di rivalersi sulle cauzioni e garanzie dal medesimo prestate fino alla concorrenza della somma dovuta e con conseguente obbligo immediato dell'Affidatario di provvedere alla reintegrazione delle garanzie e cauzioni medesime. È fatto salvo il maggior danno.

23.3 L'applicazione delle penali di cui al presente articolo non pregiudica il risarcimento di eventuali danni o

ulteriori oneri sostenuti dalla Stazione appaltante a causa dei ritardi.

Art. 24 CLAUSOLA RISOLUTIVA ESPRESSA

- 24.1 Il contratto può essere risolto di diritto, per inadempimento, ai sensi dell'art. 1456 del codice civile, con semplice pronuncia di risoluzione, nel caso di mancato rispetto dei termini derivanti dalla normativa vigente.
- 24.2 La risoluzione contrattuale avrà decorrenza dalla comunicazione della determinazione di pronuncia della risoluzione stessa. In tale ipotesi, la Stazione Appaltante si intenderà libera da ogni impegno verso la controparte inadempiente, senza che questa possa pretendere compensi ed indennità di sorta con l'esclusione di quelli relativi alle prestazioni già assolte al momento della risoluzione del contratto che siano state approvate o comunque fatte salve dal committente medesimo; resta impregiudicato il diritto al risarcimento di eventuali ulteriori danni patiti dalla Stazione appaltante in conseguenza dell'inadempimento.
- 24.3 Costituiscono ipotesi di risoluzione ex art. 1456 del codice civile, salvo i maggiori danni e previa compensazione con eventuali crediti da parte dell'Affidatario, le ipotesi di seguito elencate:
- a) raggiungimento, accertato dal Responsabile Unico del Procedimento, del 10% previsto per l'applicazione delle penali sul valore del contratto;
 - b) intervenuta mancanza, nei confronti dell'Affidatario, durante la vigenza del contratto, delle condizioni richieste nell'articolo 80 del Codice, o qualora si dimostri che in fase di gara siano state rese false dichiarazioni da parte dello stesso;
 - c) cessione, da parte dell'Affidatario, del contratto, senza la preventiva autorizzazione dell'Amministrazione (al di fuori dei casi di cui all'art. 106, comma 1, lett. d) del D. Lgs. n. 50/2016 e s.m.i.);
 - d) manifesta incapacità o inidoneità, anche solo legale, nell'esecuzione dei servizi;
 - e) inadempienza accertata, da parte dell'Affidatario, alle norme di legge sulla tracciabilità dei flussi finanziari, ai sensi dell'art. 3, comma 9-bis, della Legge n. 136/2010 e s.m.i.;
 - f) inadempienza accertata, da parte dell'Affidatario, alle norme di legge sulla prevenzione degli infortuni, la sicurezza sul lavoro e le assicurazioni obbligatorie del personale nell'esecuzione delle attività previste dal contratto;
 - g) mancato rispetto dei termini e delle condizioni economiche nel contratto che hanno determinate l'aggiudicazione dell'Appalto;
 - h) quando l'Affidatario si rendesse colpevole di grave errore professionale o quando interrompesse l'esecuzione del contratto, anche se in presenza di contestazioni;
 - i) quando l'Affidatario modificasse la composizione del gruppo di Progettazione indicato in offerta, salvo nei casi dovuti ad impedimenti non riconducibili a colpa dell'Affidatario stesso o da questi non prevedibili;
 - j) quando l'Affidatario non sostituisse i componenti del gruppo di Progettazione qualora ciò sia richiesto dalla Stazione appaltante;
 - k) quando l'Affidatario accumulasse un ritardo globale superiore a 30 giorni nell'espletamento di uno dei servizi;
 - l) quando l'Affidatario che avesse sospeso o rallentato unilateralmente l'esecuzione delle attività, non riprendesse le medesime entro i termini intimati dalla Stazione appaltante;
 - m) quando l'Affidatario perdesse uno qualsiasi dei requisiti di professionalità e di moralità;
 - n) quando vi siano gravi e/o ripetute violazioni contrattuali;
 - o) in tutti gli altri casi nei quali sia stata prevista la clausola risolutiva espressa nel contratto;
 - p) in tutti gli altri casi espressamente previsti nel testo del presente Capitolato prestazionale, anche se non richiamati nel presente articolo.
- 24.4 L'Amministrazione, ai sensi dell'art. 108, comma 2 lett. b) D.lgs. 50/2016 e s.m.i., ha l'obbligo di risolvere il contratto per intervenuto provvedimento definitivo, nei confronti dell'Aggiudicatario, che dispone l'applicazione di una o più misure di prevenzione di cui al codice delle leggi antimafia e delle relative misure di prevenzione, ovvero intervenuta sentenza di condanna passata in giudicato per i reati di cui all'articolo 80 del D. Lgs. n. 50/2016 e s.m.i.
- 24.5 La risoluzione del contratto d'appalto, nei casi succitati, sarà comunicata all'Affidatario a mezzo PEC ed avrà effetto, senza obbligo preventivo di diffida da parte dell'Amministrazione, a far data dal ricevimento della stessa
- 24.6 Eventuali inadempienze non esplicitamente indicate fra quelle in elenco, ma tali da compromettere il rispetto

dei contenuti del contratto o ritenute rilevanti per la specificità dell'appalto, saranno contestate all'Aggiudicatario dal RUP con comunicazione scritta, inoltrata a mezzo PEC.

- 24.7 Nella contestazione è prefissato un termine congruo entro il quale l'Affidatario deve sanare l'inadempienza o presentare le proprie osservazioni giustificative.
- 24.8 Decorso il suddetto termine senza che l'inadempimento sia sanato, o qualora l'Amministrazione non ritenga accettabili le eventuali giustificazioni addotte, si procede alla risoluzione del contratto, fermo restando l'eventuale pagamento delle penali.
- 24.9 In caso di risoluzione del contratto, l'Amministrazione si riserva la facoltà di interpellare progressivamente i soggetti che hanno partecipato all'originaria procedura di gara, risultanti dalla relativa graduatoria, al fine di stipulare un nuovo contratto alle medesime condizioni economiche già proposte dall'Affidatario, ai sensi dell'articolo 110 del D. Lgs. n. 50/2016 e s.m.i.
- 24.10 Contestualmente alla risoluzione del contratto d'appalto l'Amministrazione procederà ad incamerare la cauzione definitiva posta a garanzia dell'appalto, per l'intero importo residuo al momento della risoluzione, salvo ed impregiudicato il diritto ad agire per il risarcimento dei maggiori danni subiti.
- 24.11 Nei casi di risoluzione del contratto, come pure in caso di fallimento dell'Affidatario, i rapporti economici con questo o con il curatore sono definiti secondo la normativa vigente e ponendo a carico dell'Affidatario inadempiente gli eventuali maggiori oneri e/o danni derivanti.
- 24.12 Per tutto quanto non espressamente previsto nel presente articolo, si applica l'art. 108 del D.Lgs. n. 50/2016 e s.m.i.

Art. 25 RECESSO

- 25.1 L'Amministrazione, fermo restando quanto previsto dall'articolo 92, comma 4, del decreto legislativo 6 settembre 2011, n. 159, avrà facoltà di dichiarare esaurito l'incarico e di recedere dal rapporto instauratosi con l'Affidatario, senza possibilità di opposizione o reclamo da parte di quest'ultimo.
- 25.2 L'esercizio del diritto di recesso è preceduto da una formale comunicazione all'Affidatario, a mezzo PEC, con un preavviso non inferiore a venti giorni.
- 25.3 All'Affidatario dovrà essere corrisposto quanto previsto ai sensi dell'art. 109 del D. Lgs. n. 50/2016 e s.m.i.
- 25.4 Il versamento delle spese e del compenso professionale così calcolato dovrà essere eseguito entro e non oltre 30 (trenta) giorni dal ricevimento della relativa nota proforma cui seguirà regolare fattura al momento del ricevimento del versamento.

Art. 26 RISOLUZIONE DELLE CONTROVERSIE

- 26.1 Eventuali controversie che dovessero insorgere tra l'Affidatario e la Stazione Appaltante in relazione all'interpretazione o all'esecuzione del contratto o degli atti che ne fanno parte o da questo richiamati, che non siano definibili in via amministrativa, saranno deferite alla competenza dell'Autorità Giudiziaria Ordinaria.
- 26.2 Il Foro competente è fin d'ora indicato in quello di Roma. È, altresì, esclusa la competenza arbitrale, ai sensi dell'art. 3, comma 19, della legge 24/12/2007, n. 244.

Art. 27 TRACCIABILITÀ DEI FLUSSI FINANZIARI

- 27.1 L'Affidatario è tenuto ad assolvere a tutti gli obblighi previsti dall'art. 3 della Legge n. 136/2010 al fine di assicurare la tracciabilità dei movimenti finanziari relativi all'appalto.
- 27.2 L'Affidatario e gli eventuali sub-affidatari e/o subcontraenti interessati ai servizi oggetto del presente incarico devono utilizzare un conto corrente bancario o postale, acceso presso banche o presso la Società Poste Italiane Spa, dedicato, anche non in via esclusiva, alla ricezione dei pagamenti dell'appalto in oggetto. Tutti i movimenti finanziari relativi all'intervento oggetto del presente incarico devono essere registrati sul conto corrente dedicato e devono essere effettuati esclusivamente tramite lo strumento del bonifico bancario o postale, salvo le deroghe di cui al comma 3 dell'art. 3 della Legge n. 136/2010.
- 27.3 L'Affidatario è tenuto a comunicare all'Amministrazione gli estremi identificativi del conto corrente dedicato entro 7 giorni dalla sua accensione, pena la risoluzione del contratto. Entro lo stesso termine devono essere comunicate le generalità e il codice fiscale delle persone delegate ad operare su di esso.

27.4 Tale comunicazione dovrà riportare tutti gli elementi utili all'effettuazione del movimento finanziario quali in particolare:

- a) i riferimenti specifici dell'Affidatario (ragione sociale completa, sede legale, codice fiscale/Partita IVA);
- b) tutti i dati relativi al conto corrente con riferimento particolare al codice IBAN e ai dati di possibile riscontro (indicazione della banca con precisazione della filiale/agenzia, codici ABI e CAB, codice CIN);
- c) i riferimenti specifici dei soggetti (persone fisiche) che per l'Affidatario saranno delegati ad operare sul conto corrente dedicato.

27.5 Qualora il conto corrente dedicato sia già attivo la comunicazione di cui sopra deve precisare tale circostanza al fine di non incorrere nelle sanzioni previste per la tardiva comunicazione. Tutti i documenti fiscali emessi per l'ottenimento dei pagamenti devono riportare gli estremi del conto corrente dedicato.

27.6 Il codice unico di progetto (CUP) ed il codice identificativo gare (CIG) devono essere inseriti obbligatoriamente nella fattura elettronica PA.

Art. 28 SPESE CONTRATTUALI, IMPOSTE E TASSE

28.1 Tutte le spese, imposte e tasse, inerenti e conseguenti la prestazione del Servizio di cui al presente Capitolato, con la sola esclusione dell'I.V.A. e dei contributi previdenziali ed assistenziali per la parte a carico della Stazione appaltante, sono e saranno ad esclusivo carico dell'Affidatario; tra queste vi sono:

- a. le spese contrattuali;
- b. le spese di bollo occorrenti alla gestione del contratto dall'avvio dell'esecuzione del servizio al collaudo delle opere;
- c. le spese relative alla pubblicità della gara.

28.2 Per atti aggiuntivi o risultanze contabili finali, determinanti aggiornamenti o conguagli delle somme per spese contrattuali, imposte e tasse, le maggiori somme sono comunque a carico dell'Affidatario.

S'intendono, altresì, a carico dell'Affidatario le spese per tutti i materiali ed ogni altro onere necessari per l'ottimale espletamento delle prestazioni contenute nel presente atto, finalizzati all'espletamento della presente prestazione.

Art. 29 PROTOCOLLO DI LEGALITÀ

L'operatore economico affidatario, con la partecipazione alla procedura di gara, assume l'obbligo di osservare e far osservare ai propri subcontraenti e fornitori facenti parte della "filiera delle imprese" le clausole del Protocollo quadro di legalità, sottoscritto in data 26 luglio 2017 tra la Struttura di Missione (ex art. 30 Legge n. 229/2016), il Commissario Straordinario del Governo e la Centrale Unica di Committenza (Invitalia S.p.A.), i cui contenuti sono di seguito richiamati:

- Obbligo del rispetto di tutte le parti del Protocollo, fino al completamento e approvazione del servizio prestato, in quanto compatibili con il presente affidamento.
- Obbligo di fornire alla Stazione appaltante i dati relativi ai subcontraenti interessati, a qualunque titolo, all'esecuzione del contratto (art. 1 comma 3).
- Accettazione esplicita della possibilità di applicazione di sanzioni pecuniarie ai sensi del Protocollo, nonché della revoca degli affidamenti o della risoluzione del contratto o subcontratto, nei casi di mancata o incompleta comunicazione dei dati o delle modifiche a qualsiasi titolo intervenute presso l'operatore affidatario, nonché la risoluzione automatica del contratto o la revoca dell'affidamento nei casi espressamente indicati negli artt. 5 e 6 del Protocollo (art. 1 comma 3).
- Obbligo di fornire tutti i dati dei contratti e subcontratti conclusi dall'affidatario, dai subcontraenti e/o da terzi, autorizzati/approvati dalla Stazione appaltante per qualunque importo; gli stessi dovranno essere comunicati prima di procedere alla stipula dei contratti ovvero alla richiesta di autorizzazione dei subappalti e dei subcontratti (art. 1 comma 4 e 6).
- Impegno ad inserire nei propri contratti - e a far inserire in tutti i subcontratti - apposita clausola con la

quale ciascun soggetto assume l'obbligo di fornire alla Stazione appaltante i dati relativi agli operatori economici interessati all'esecuzione delle prestazioni e in cui si prevede la risoluzione del contratto ai sensi dell'articolo 1456 c.c. o la revoca dell'autorizzazione al subcontratto per le violazioni previste dall'art. 8, paragrafo 1.3 del Protocollo.

- Obbligo di comunicazione dei dati anche in ordine agli assetti societari e gestionali della filiera delle imprese e operatori e alle variazioni di detti assetti, per tutta la durata dell'affidamento. La trasmissione dei dati relativi all'intervenuta modificazione dell'assetto proprietario o gestionale deve essere eseguita, dai legali rappresentanti degli organismi societari degli enti interessati, nei confronti del Commissario Straordinario e la Struttura che ha disposto l'iscrizione in Anagrafe, entro il termine previsto dall'art. 86 del D.Lgs. n. 159 del 2011 (art. 2 comma 4 e 5).
- Obbligo di iscrizione nell'anagrafe/elenco antimafia previsti per l'esecuzione del presente affidamento (art. 3 comma 1).
- Inserimento in tutti i contratti e subcontratti di una clausola risolutiva espressa nella quale è stabilita l'immediata e automatica risoluzione del vincolo contrattuale, allorché le verifiche antimafia effettuate successivamente alla loro stipula abbiano dato come esito la cancellazione dall'anagrafe/elenco suddetti (art. 3 comma 2).
- Rispetto senza ritardo di ogni adempimento necessario a rendere operativa la predetta clausola e/o comunque a revocare l'autorizzazione e comunicare senza ritardo alla Struttura l'applicazione della clausola risolutiva espressa e la conseguente estromissione dell'operatore a cui le informazioni si riferiscono. L'informazione è data anche alla stessa Stazione appaltante (art. 3 comma 2).
- Qualora, successivamente alla sottoscrizione degli indicati contratti o subcontratti, siano disposte, anche soltanto per effetto di variazioni societarie dei soggetti coinvolti a qualsiasi titolo nell'esecuzione della prestazione, ulteriori verifiche antimafia e queste abbiano dato come esito la cancellazione dall'anagrafe/elenco, i relativi contratti o subcontratti saranno immediatamente ed automaticamente risolti mediante attivazione della clausola risolutiva espressa di cui agli articoli 5 e 6 del Protocollo (art. 3 comma 2).
- Impegno a denunciare all'Autorità Giudiziaria o agli organi di Polizia Giudiziaria ogni tentativo di estorsione, ogni illecita richiesta di denaro, di prestazioni o di altra utilità (quali pressioni per assumere personale o affidare lavorazioni, forniture o servizi), ogni atto intimidatorio ed ogni altra forma di condizionamento criminale che si manifesti nei confronti dell'affidatario, dei componenti della compagine sociale, dei dipendenti o dei loro familiari, sia nella fase dell'aggiudicazione che in quella dell'esecuzione (art. 6 comma 1 lett. a).
- Obbligo di assumere a proprio carico gli oneri derivanti dal rispetto degli accordi/protocolli promossi e stipulati in materia di sicurezza nonché di repressione della criminalità (art. 6 comma 2 lett. a).
- Obbligo di far rispettare il Protocollo dai propri subcontraenti, tramite l'inserimento di clausole contrattuali di contenuto analogo a quelle di cui all'art. 6 comma 1 del Protocollo (art. 6 comma 2 lett. b), e di allegare il Protocollo al subcontratto, prevedendo contestualmente l'obbligo in capo al subcontraente di inserire analoga disciplina nei contratti da quest'ultimo stipulati con la propria controparte (art. 6 comma 2 lett. b).
- Obbligo di inserire nei subcontratti stipulati con i propri subcontraenti una clausola che subordini sospensivamente l'accettazione e, quindi, l'efficacia della cessione dei crediti effettuata nei confronti di soggetti diversi da quelli indicati nell'articolo 106, comma 13, del decreto legislativo 50 del 2016 alla preventiva acquisizione, da parte della Stazione appaltante, delle informazioni antimafia di cui all'art. 91 del decreto legislativo n. 159 del 2011 a carico del cessionario, valida anche per tutti quei soggetti, a qualsiasi titolo coinvolti nell'esecuzione delle opere, che stipuleranno una cessione dei crediti (art. 6 comma 2 lett. c).

- Obbligo di ricorrere al distacco della manodopera - ivi compresi i lavoratori distaccati da imprese comunitarie che operano ai sensi del decreto legislativo n. 136 del 2016, concernente l'attuazione della direttiva 2014/67/UE del Parlamento europeo e del Consiglio, del 15 maggio 2014, concernente l'applicazione della direttiva 96/71/CE relativa al distacco dei lavoratori nell'ambito di una prestazione di servizi e recante modifica del regolamento (UE) n. 1024/2012 relativo alla cooperazione amministrativa attraverso il sistema di informazione del mercato interno - così come disciplinato dall'articolo 30 del decreto-legislativo n. 276 del 2003, solo previa autorizzazione della Stazione appaltante all'ingresso in cantiere dei lavoratori distaccati; l'autorizzazione è subordinata alla preventiva registrazione nell'Anagrafe dell'impresa distaccante; analoga disciplina deve essere prevista per tutti quei soggetti, a qualsiasi titolo coinvolti nell'esecuzione delle opere, che si avvarranno della facoltà di distacco della manodopera (art. 6 comma 2 lett. d).
- Impegno a mettere a disposizione dell'ente aggiudicatario i dati relativi alla forza lavoro presente in cantiere, specificando, per ciascuna unità, la qualifica professionale (art. 7 comma 2 lett. a).
- Impegno a mettere a disposizione della Struttura, nell'ambito delle sue attività di monitoraggio dei flussi di manodopera locale, i dati relativi anche al periodo complessivo di occupazione, specificando, altresì, in caso di nuove assunzioni di manodopera, le modalità di reclutamento e le tipologie professionali necessarie ad integrare il quadro delle esigenze (art. 7 comma 2 lett. b).
- Impegno a mettere a disposizione della Struttura, nell'ambito delle sue attività di monitoraggio dei flussi di manodopera locale, le informazioni relative al percorso formativo seguito dal lavoratore; le informazioni di cui al presente punto vengono fornite dall'operatore economico tramite presentazione di autocertificazione prodotta dal lavoratore in conformità all'articolo 46 del D.P.R. n. 445 del 2000 (art. 7 comma 2 lett. c).

ART. 30 ULTERIORI DISPOSIZIONI

- Il Soggetto aggiudicatore e/o gli aventi causa indicati nell'articolo 1 del Protocollo si impegnano, ai sensi e per gli effetti di quanto previsto dal successivo articolo 8, paragrafo 3, a predisporre nella parte relativa alle dichiarazioni sostitutive legate al disciplinare di gara, ad inserire nei Contratti di affidamento con i propri aventi causa, nonché a verificarne l'inserimento in occasione del rilascio dell'autorizzazione alla stipula delle varie tipologie di subcontratti, le seguenti dichiarazioni (art. 5 comma 1):
 - a. Clausola n. 1: "il Soggetto aggiudicatario, o l'impresa contraente in caso di stipula di subcontratto, si impegnano a dare comunicazione tempestiva all'Autorità Giudiziaria di tentativi di concussione che si siano, in qualsiasi modo, manifestati nei confronti dell'imprenditore, degli organi sociali o dei dirigenti di impresa.
Il predetto adempimento ha natura essenziale ai fini della esecuzione del contratto e il relativo inadempimento darà luogo alla risoluzione espressa del contratto stesso, ai sensi dell'articolo 1456 c. c., ogni qualvolta nei confronti di pubblici amministratori che abbiano esercitato funzioni relative alla stipula ed esecuzione del contratto sia stata disposta misura cautelare o sia intervenuto rinvio a giudizio per il delitto previsto dall'articolo 317 c. p.".
 - b. Clausola n. 2: "Il Soggetto aggiudicatore, o l'impresa contraente in caso di stipula di subcontratto, si impegnano ad avvalersi della clausola risolutiva espressa, di cui all'articolo 1456 c. c., ogni qualvolta nei confronti dell'imprenditore suo avente causa o dei componenti la compagine sociale o dei dirigenti dell'impresa, con funzioni specifiche relative all'affidamento, alla stipula e all'esecuzione del contratto, sia stata disposta misura cautelare o sia intervenuto rinvio a giudizio per il delitto di cui all'articolo 321 c. p. in relazione agli articoli 318, 319, 319-bis e 320 c. p., nonché per i delitti di cui agli articoli 319-quater, comma 2, 322, 322-bis, comma 2, 346-bis, comma 2, 353 e 353-bis c. p.".
- Nei casi di cui ai punti a) e b) del precedente paragrafo, l'esercizio della potestà risolutoria da parte del soggetto pubblico ovvero dell'impresa contraente è subordinato alla previa intesa con l'ANAC. A tal fine,

la Struttura, avuta comunicazione da parte della Stazione appaltante della volontà di quest'ultima di avvalersi della clausola risolutiva espressa di cui all'articolo 1456 c. c., ne darà comunicazione all'ANAC, che potrà valutare se, in alternativa all'ipotesi risolutoria, ricorrano i presupposti per la prosecuzione del rapporto contrattuale tra Stazione appaltante e impresa aggiudicataria alle condizioni di cui all'articolo 32 della legge n.114 del 2014 (art. 5 comma 2).

ART. 31 DETERMINAZIONE DEI CORRISPETTIVI DM 17/06/2016

Di seguito vengono riportate le Fasi prestazionali previste per ogni diversa Categoria d'Opera con la distinta analitica delle singole prestazioni e con i relativi Parametri <<Q>> di incidenza, desunti dalla tavola Z-2 allegata al Decreto ministeriale 17 giugno 2016 recante *Approvazione delle tabelle dei corrispettivi commisurati al livello qualitativo delle prestazioni di progettazione adottato ai sensi dell'art. 24, comma 8, del decreto legislativo n. 50 del 2016.*

STRUTTURE – S.04		
b.I) PROGETTAZIONE PRELIMINARE		
Codice	Descrizione singole prestazioni	Par. <<Q>>
QbI.01	Relazioni, planimetrie, elaborati grafici	0,0900
QbI.02	Calcolo sommario spesa, quadro economico di progetto	0,0100
QbI.11	Relazione geologica Fino a € 250.000,00	0,0530
QbI.11	Relazione geologica sull'eccedenza fino a 490.000,00	0,0482
b.II) PROGETTAZIONE DEFINITIVA		
Codice	Descrizione singole prestazioni	Par. <<Q>>
QbII.01	Relazioni generale e tecniche, Elaborati grafici, Calcolo delle strutture e degli impianti, eventuali Relazione sulla risoluzione delle interferenze e Relazione sulla gestione materie	0,1800
QbII.03	Disciplinare descrittivo e prestazionale	0,0100
QbII.04	Piano particellare d'esproprio	0,0400
QbII.05	Elenco prezzi unitari ed eventuali analisi, Computo metrico estimativo, Quadro economico	0,0400
QbII.07	Rilievi planoaltimetrici	0,0200
QbII.09	Relazione geotecnica	0,0600
QbII.12	Relazione sismica e sulle strutture	0,0300
QbII.19	Relazione paesaggistica (d.lgs. 42/2004)	0,0200
QbII.23	Aggiornamento delle prime indicazioni e prescrizioni per la redazione del PSC	0,0100
QbII.24	Studio di impatto ambientale o di fattibilità ambientale (VIA-VAS- AIA)	0,1000
QbII.13	Relazione geologica Fino a € 250.000,00	0,133
QbII.13	Relazione geologica sull'eccedenza fino a 490.000,00	0,10804
b.III) PROGETTAZIONE ESECUTIVA		
Codice	Descrizione singole prestazioni	Par. <<Q>>
QbIII.01	Relazione generale e specialistiche, Elaborati grafici, Calcoli esecutivi	0,1200
QbIII.02	Particolari costruttivi e decorativi	0,1300
QbIII.03	Computo metrico estimativo, Quadro economico, Elenco prezzi e eventuale analisi, Quadro dell'incidenza percentuale della quantità di manodopera	0,0300
QbIII.04	Schema di contratto, capitolato speciale d'appalto, cronoprogramma	0,0100
QbIII.05	Piano di manutenzione dell'opera	0,0250
QbIII.07	Piano di Sicurezza e Coordinamento	0,1000

c.I) ESECUZIONE DEI LAVORI		
Codice	Descrizione singole prestazioni	Par. <<Q>>
QcI.01	Direzione lavori, assistenza al collaudo, prove di accettazione	0,3800
QcI.09	Contabilità dei lavori a misura	0,0600
QcI.11	Certificato di regolare esecuzione	0,0400
QcI.12	Coordinamento della sicurezza in esecuzione	0,2500

L'importo a base di gara, afferente all'affidamento della progettazione di fattibilità tecnico economica, definitiva ed esecutiva, compresa relazione geologica e dell'incarico di direzione lavori e coordinamento della sicurezza in fase di progettazione ed esecuzione è pari ad € _____ al netto di oneri previdenziali e assistenziali e IVA come di seguito suddiviso:

Descrizione delle prestazioni	CPV	Importo
<i>Progettazione di fattibilità tecnico economica</i>	71332000-4	€ 1.941,10
<i>Progettazione definitiva</i>	71332000-4	€ 9.899,62
<i>Progettazione esecutiva CSP</i>	71332000-4 71317000-3	€ 8.055,58
<i>Relazione Geologica</i>	71351200-5	€ 3.610,45
<i>Direzione Lavori CSE</i>	71330000-0 71317000-3	€ 14.170,05
Importo totale a base di gara		€ 37.676,80

Si riporta nel dettaglio il calcolo del corrispettivo posto a base di gara relativamente all'**Incarico di Progettazione di fattibilità tecnico economica, progettazione definitiva, progettazione esecutiva, coordinatore in fase di progettazione e direzione lavori.**

Categoria e ID delle opere	L. 143/49	G	Importo delle opere	Specificità della prestazione	Importo	Spese e oneri (5%)
<i>STRUTTURE: S.04 Strutture o parti di strutture in muratura, legno, metallo - Verifiche strutturali relative - Consolidamento delle opere di fondazione di manufatti dissestati - Ponti, Paratie e tiranti, Consolidamento di pendii e di fronti rocciosi ed opere connesse, di tipo corrente - Verifiche strutturali relative</i>	IX/b	0,9	€ 150.000,00	<i>QbI.01, QbI.02</i>	€ 1.552,88	€ 388,22
				<i>QbII.01, QbII.03, QbII.04, QbII.05, QbII.07, QbII.09, QbII.12, QbII.19, QbII.23, QbII.24</i>	€ 7.919,70	€ 1.979,92
				<i>QbIII.01, QbIII.02, QbIII.03, QbIII.04, QbIII.05, QbIII.07</i>	€ 6.444,46	€ 1.611,12
				<i>QcI.01, QcI.09, QcI.11, QcI.12</i>	€ 11.336,04	€ 2.834,01
Somma S.04					€ 27.253,08	€ 6.813,27
Totale comprensivo di spese e oneri					€ 34.066,35	

Incarico per la redazione della *Relazione geologica*

Categoria e ID delle opere	L. 143/49 (Corrispondenza)	G (grado di complessità)	Importo delle opere	Specificità della prestazione (art. 3, co.3 D.M. 17.6.2016)	Importo	Spese e oneri 25 %
STRUTTURE: S.04 <i>Strutture o parti di strutture in muratura, legno, metallo - Verifiche strutturali relative – Consolidamento delle opere di fondazione di manufatti dissestati - Ponti, Paratie e tiranti, Consolidamento di pendii e di fronti rocciosi ed opere connesse, di tipo corrente - Verifiche strutturali relative</i>	IX/b	0,9	€ 150.000,00	Qbl.11	€ 823,03	€ 205,76
				QbII.13	€ 2.065,33	€ 516,33
Somma S.04					€ 2.888,36	€ 722,09
Totale comprensivo di spese e oneri					€ 3.610,45	

Copia

ALLEGATO 6

ALL'UFFICIO SPECIALE RICOSTRUZIONE LAZIO
PEC.USRLAZIOGARE@LEGALMAIL.IT

OGGETTO: LETTERA DI ACCETTAZIONE DELL'INCARICO

Codice Unico Progetto (CUP)

C64J18000290001

Codice Identificativo Gara (CIG)

7799585527

Il/la sottoscritto/a _____ in qualità
di _____
residente/con sede legale in _____, prov. _____, via _____,
n. _____ [partita IVA n. _____] codice fiscale _____,
Tel. _____, PEC _____
ricevuta la nota recante prot. _____ del _____ trasmessa dall'Ufficio
Speciale per la ricostruzione Lazio

COMUNICA DI ACCETTARE

senza alcuna riserva, l'incarico conferito per l'esecuzione del servizio di cui alla Determinazione n. _____ del _____, secondo le specifiche prescrizioni del Disciplinare di gara e di tutta la documentazione ivi allegati nonché per il corrispettivo offerto, così come riportato nella Determinazione di aggiudicazione n. _____ del _____

A tal fine per se stesso [e per gli altri componenti l'RTP/CONSORZIO ORDINARIO/AGGREGAZIONE DI RETE/GEIE], ai sensi e per gli effetti degli artt. 46 e 47 del D.P.R. n. 445/2000, consapevole della responsabilità penale a cui può andare incontro ai sensi dell'art.

76 del citato D.P.R. per le ipotesi di falsità in atti e in caso di dichiarazioni mendaci e ferme restando le dichiarazioni già fornite in sede di presentazione della candidatura

DICHIARA

- di non trovarsi, ai sensi della normativa vigente, in alcuna situazione di incompatibilità con l'espletamento del presente incarico;
- di essere in possesso dei requisiti richiesti;
- di impegnarsi a rispettare integralmente e incondizionatamente il contenuto del Disciplinare di gara approvato con la citata Determinazione n. _____ del _____
- che, ai fini della fatturazione elettronica, il Codice Univoco Ufficio IPA è il seguente:

- che il conto dedicato è identificato con codice IBAN _____

della Banca _____ filiale di _____ intestato a _____

La persona che sarà delegata ad operare sul conto corrente è _____ nato a _____

il _____ residente a _____ via _____

C.F: _____

- a garanzia delle obbligazioni assunte con la presente accettazione, di aver provveduto a costituire, ai sensi dell'art. 103, la cauzione definitiva rilasciata in data _____ da _____ per un importo di _____ pari al _____ % dell'importo contrattuale.

Il sottoscritto, come sopra identificato, si impegna:

- a eseguire l'incarico conferito con diligenza professionale ai sensi dell'art. 1176 c.c. e secondo i migliori criteri per la tutela e il conseguimento del pubblico interesse, nel rispetto delle direttive impartite dal R.U.P., comunicando a quest'ultimo, ove dal medesimo richiesti, i dati di sua competenza necessari alla compilazione delle schede previste dall'Osservatorio dei Contratti Pubblici per la raccolta di informazioni sui lavori oggetto del presente atto;
- a consegnare gli elaborati progettuali redatti secondo le modalità e nei termini previsti nel Disciplinare di gara;
- a mantenere la riservatezza sui dati trattati, nonché sulle informazioni e sui documenti dei quali abbia conoscenza, possesso e detenzione, direttamente connessi e derivanti dall'attività svolta nell'ambito del presente incarico e nel rispetto delle misure di sicurezza adottate dal Committente;

Inoltre autorizza la Stazione appaltante:

- a poter pubblicare qualsiasi disegno, immagine o altro documento relativo all'oggetto dell'incarico;
- ai sensi del Regolamento Europeo 2016/679, al trattamento dei dati personali anche in forma elettronica, per tutte le finalità connesse all'incarico compresi la formazione di curriculum,

pubblicazioni, brochure, siti web e lo svolgimento di tutte le correnti operazioni tecnico-amministrative delle proprie strutture organizzative.

Contestualmente alla sottoscrizione del presente atto di accettazione dell'incarico, il sottoscritto consegna in allegato, copie conformi delle relative polizze, di ogni professionista, in corso di validità contro i rischi professionali per un massimale non inferiore ad € 15.000,00, pari al 10 % del costo di costruzione dell'opera da progettare.

Il sottoscritto assume l'obbligo di osservare e far osservare ai propri subcontraenti e fornitori facenti parte della "filiera delle imprese" le clausole del Protocollo quadro di legalità, sottoscritto in data 26 luglio 2017 tra la Struttura di Missione (ex art. 30 Legge n. 229/2016), il Commissario Straordinario del Governo e la Centrale Unica di Committenza (Invitalia S.p.A.). In particolare accetta esplicitamente la possibilità di applicazione di sanzioni pecuniarie ai sensi del Protocollo, nonché della revoca degli affidamenti o della risoluzione del contratto o subcontratto, nei casi di mancata o incompleta comunicazione dei dati o delle modifiche a qualsiasi titolo intervenute presso l'operatore affidatario, nonché la risoluzione automatica del contratto o la revoca dell'affidamento nei casi espressamente indicati negli artt. 5 e 6 del Protocollo (art. 1 comma 3) Accetta inoltre espressamente il fatto che l'inosservanza di tutti gli obblighi previsti nel Protocollo e applicabili potranno essere sanzionati ai sensi dell'art. 8 del Protocollo medesimo.

Allega copia di valido documento di identità.

Luogo e data

.....

L'Affidatario

.....

ALLEGATO

Copia

SCHEDA DI FATTIBILITA' TECNICO-ECONOMICA

«DISS_M_024_07_2017»

CAPO I - PARTE AMMINISTRATIVA

1. DATI GENERALI

- **COMUNE:** *Accumoli*
- **BENE OGGETTO DELL'INTERVENTO:** *Area soggetta ad instabilità di versante*
- **IMPORTO INTERVENTO:** **€ 274.216,23** *(presente Scheda di Fattibilità)*

2. UBICAZIONE INTERVENTO

Loc. Illica

Foglio n. 26 p.lle varie

3. DESCRIZIONE DELL'INTERVENTO

Intervento su un'area soggetta ad instabilità di versante, dove sorgono n. 3 edifici ai margini dell'abitato di Illica nel Comune di Accumoli (RI)

CAPO II - PARTE ILLUSTRATIVA

1. TIPOLOGIA DI INTERVENTO RICHIESTO A FINANZIAMENTO

- RAFFORZAMENTO LOCALE
- MIGLIORAMENTO SISMICO
- ADEGUAMENTO SISMICO (obbligatorio nel caso di edifici scolastici non vincolati e nel caso di edifici strategici)
- DEMOLIZIONE E RICOSTRUZIONE
- ALTRO: Intervento di stabilizzazione di un'area dove sorgono n. 3 edifici

2. DESCRIZIONE DELL'INTERVENTO

Si tratta di un intervento finalizzato alla stabilizzazione di un'area, interessata dalla presenza di una Zona di suscettibilità per Instabilità di versante, dove sono ubicati tre edifici.

Vista l'assenza di informazioni preesistenti, circa le caratteristiche dell'area in dissesto, sarà appunto necessario acquisire, mediante un piano di indagini geognostico-geofisiche, le caratteristiche dei terreni utili alla definizione degli interventi puntuali da realizzare.

3. ANALISI SOMMARIA DEGLI ASPETTI GEOLOGICI, GEOTECNICI, IDRAULICI, IDROLOGICI

L'area di intervento, a tratti subpianeggiante, è collocata alla base del compluvio dove scorre il Fosso Iacciolo e della Zona di suscettibilità, individuata nell'ambito dello studio di MS3, per Instabilità non definita/complessa. La Zs, con area di Espansione di 10 m rispetto alla Zona di Attenzione precedentemente definita, è estensione di un'area posta a monte classificata dal PAI, dell'Autorità di Bacino Interregionale del Fiume Tronto, ora confluita nell'Autorità di Bacino del Distretto idrografico dell'Appennino Centrale, come R2.

Il sopralluogo effettuato in data 30/01/2018, da parte del personale dell'Area Difesa del Suolo e Consorzi di Irrigazione, ha confermato la presenza di indizi morfologici riconducibili a un fenomeno di instabilità, prescrivendo comunque di eseguire indagini finalizzate ad accertarne la sussistenza oppure ricondurlo ad area di accumolo di dissesti provenienti da zone sommitali.

Nella Carta Geologico Tecnica (CGT), a corredo dello studio di MS3, l'area è inserita in una vasta falda detritica alimentata dal fosso di Illica caratterizzata dalla presenza di Ghiaie limose, miscela di ghiaia, sabbia e limo. Tale terreno di copertura poggia sul substrato rappresentato dall'alternanza di litotipi stratificati afferenti alla Formazione della Laga (Unità arenaceo-pelitica).

4. PREVISIONE TEMPI DI ESECUZIONE DELL'OPERA non stimabile

5. VINCOLI TERRITORIALI

REGIME VINCOLISTICO

- Vincolo monumentale D. Lgs. 42/2004 e s.m.i. art. 10 e ss.: Si No
- Vincolo paesaggistico D. Lgs. 42/2004 e s.m.i. Parte III art. 136 e art. 142: Si No
- Piano Territoriale Paesaggistico Regionale (specificare tipologia vincolo):
 - Tav. A: Paesaggio Naturale Agrario e Corsi d'acqua
 - Tav. B: Fascia di rispetto per corsi d'acqua pubblica
- Area naturale protetta (parco o riserva statale o regionale, altra area protetta): Si No
- Usi civici: Si No
- Vincolo Idrogeologico R.D. 3267/23 (D.G.R. Lazio 6215/1996, D.G.R. Lazio 3888/1998): Si No
- Area inondabile (P.A.I.): Si R4 R3 R2 R1 No
- Area rischio frana (P.A.I.): Si R4 R3 R2 R1 No
- zona sismica: 1 2A 2B 3A 3B
- zona soggetta a instabilità di versante (da M.S. se disponibile): Si No
- zona suscettibile di liquefazione Si No

- zona interessata da faglie attive e capaci
- zona interessata da cedimenti differenziali

Si No
 Si No

6.SOGGETTO ATTUATORE ai sensi dell'Art. 15 del D.L.189/2016.

- ENTE PROPRIETARIO mediante apposito accordo con la REGIONE LAZIO
- REGIONE LAZIO anche attraverso l'USRL

8.CONNOTAZIONE INTERVENTO (*) il Commissario straordinario può individuare, con specifica motivazione, gli interventi, inseriti in detti piani, che rivestono un'importanza essenziale ai fini della ricostruzione nei territori colpiti dagli eventi sismici verificatisi a far data dal 24 agosto 2016.

- ESSENZIALE(*) (Scuola e Municipio) - **nota 1**
- ESSENZIALE(*) - **nota 1** (opera diversa da Scuola e Municipio) motivarne la rilevanza _____

- NON ESSENZIALE(*) (in riferimento alle priorità trasmesse)

nota 1- NEL CASO IN CUI IL SOGGETTO ATTUATORE DI UN INTERVENTO ESSENZIALE SIA L'ENTE PROPRIETARIO E' POSSIBILE STABILIRE LA PROCEDURA DI GARA ai sensi dell'art. 14 comma 3-bis.1 del D.L. 189/2016 e ss.mm.ii. (esclusivamente per gli interventi essenziali possono applicarsi le procedure indicate dal comma 3-bis del presente articolo, il quale prevede che "[...] nel rispetto dei principi di trasparenza, concorrenza e rotazione, l'invito, contenente l'indicazione dei criteri di aggiudicazione dell'appalto, è rivolto, sulla base del progetto definitivo, ad almeno cinque operatori economici iscritti nell'Anagrafe antimafia degli esecutori").

- PROGETTO DEFINITIVO POSTO A BASE DI GARA
- PROGETTO ESECUTIVO POSTO A BASE DI GARA

9.RESPONSABILE UNICO DEL PROCEDIMENTO

- INTERNO ALL'ENTE
- REGIONE LAZIO/USRL
 Nominativo: Arch. Claudio Marchesi

10.	INTERNO ALL'ENTE	NOMINATIVO	ESTERNO (*)
PROGETTAZIONE DEFINITIVA (nel caso di opera essenziale con progetto definitivo a base di gara)			x
PROGETTAZIONE ESECUTIVA			x
COORDINATORE IN FASE DI PROGETTAZIONE			x
DIRETTORE LAVORI			x
COORDINATORE IN FASE DI ESECUZIONE			x
COLLAUDO TECNICO-AMMINISTRATIVO			x
COLLAUDO STATICO			x

(*) nota: l'esternalizzazione incarichi avviene a seguito della verifica di indisponibilità dei tecnici dipendenti ai sensi dell'art. 14 comma 4-bis del D.L.189/2016 e ss.mm.ii.

Copia

CAPO III - PARTE ECONOMICA

1.A FINANZIAMENTI PREGRESSI

- SI
Ente Erogante _____
Tipologia di Finanziamento _____
Importo finanziato pari a € _____
Stato Finanziamento:
- Completamente liquidato in data _____
ed utilizzato per i seguenti interventi _____

- In parte liquidato di cui € _____
Stato delle procedure: _____
- non ancora liquidato
Stato delle procedure: _____
- NO

1.B PRESENZA DI POLIZZA ASSICURATIVA

- SI
Riguardante _____
Risarcimento pari a € _____
Stato :
- Completamente percepito in data _____
ed impiegato come segue _____

- In parte percepito di cui € _____ in data _____
Stato delle procedure: _____
- non ancora percepito
Stato delle procedure: _____
- NO

1.C DONAZIONI

- SI
Riguardanti _____
Importo pari a € _____
Stato :
- Completamente percepito in data _____
ed impiegato come segue _____

- In parte percepito di cui € _____ in data _____
Stato delle procedure: _____
- non ancora percepito
Stato delle procedure: _____
- NO

			IVA
COMUNE DI ACCUMOLI Intervento di messa in sicurezza delle aree instabili in loc. Illica DISS_M_024_07_2017			22%
Quadro Economico			
	DESCRIZIONE VOCI		
A	LAVORI		€ 150.000,00
A.1	Importo lavori soggetto a ribasso d'asta	€ 143.000,00	
A.2	Oneri sicurezza non soggetti a ribasso d'asta	€ 7.000,00	
B	SOMME A DISPOSIZIONE DELLA STAZIONE APPALTANTE		€ 124.216,23
B.1)	Lavori in economia comprensivi di IVA di legge (insieme agli imprevisti max 10% dei Lavori)	€ 10.000,00	
B.2)	Rilievi, Indagini, Accertamenti e Accatastamenti	€ 15.000,00	
B.2.1)	Rilievi e Accatastamenti	€ -	
B.2.2)	Indagini geologiche	€ 15.000,00	
B.2.3)	Accertamenti ed analisi strutturali	€ -	
B.2.4)	Altre spese tecniche	€ -	
B.3)	Spese Tecniche	€ 37.676,80	
B.3.1)	Spese per attività consulenza o supporto: <i>geologo</i>	€ 3.610,45	
B.3.2)	Spese tecniche <i>progettazione di fattibilità tecnico economica</i>	€ 1.941,10	
B.3.3)	Spese tecniche <i>progettazione definitiva</i>	€ 9.899,62	
B.3.4)	Spese tecniche <i>progettazione esecutiva compreso CSP</i>	€ 8.055,58	
B.3.5)	Spese tecniche <i>direzione dei lavori compreso CSE</i>	€ 14.170,05	
B.3.6)	Spese per <i>collaudo statico e tecnico amministrativo</i>)	€ -	
B.3.7)	Spese per Supporto RUP <i>Verifica Progetto Definitivo ed Esecutivo</i>	€ -	
B.4)	Allacciamenti ai pubblici servizi, oneri vari e autorizzazioni compresi bolli	€ -	
B.5)	Imprevisti dei Lavori (A) comprensivi di oneri per la sicurezza (Insieme ai lavori in economia max 10% dei Lavori)	€ 10.000,00	
B.6)	Accantonamento di cui all'ex art.106 c. 1 del D.lgs. 50/2016 INFLAZIONE sui prezzi	€ -	
B.7)	Accantonamento di cui all'art. 113 c.2 D. Lgs. 50/2016 e smi (ex art. 92 c.5 D.Lgs. 163/2006) - max 2% Imp. Lavori (A) - Disciplinato da Ordinanza Commissariale n. 57 del 04-07-2018	€ 3.000,00	
B.8)	Spese per pubblicità, gara, commissioni giudicatrici e ove previsto per opere artistiche (Legge 717 del 1974 e ss.mm.ii.)	€ -	
B.9)	Contributo ANAC - esonero ai sensi della Delibera n. 359 del 29/03/2017	€ -	
B.10)	Cassa previdenziale di B.2.1 - B.2.4 - B.3.2 - B.3.3 - B.3.4 - B.3.5 - B.3.6 - B.3.7 = 4%	€ 1.362,65	
B.11)	Cassa previdenziale di B.3.1 <i>geologo</i> = 2%	€ 72,21	
B.12)	I.V.A. Lavori (A) 22% Adeguamento - Miglioramento / 10% Nuova Costruzione	€ 33.000,00	
B.14)	I.V.A. 22% su B.2 - B.5	€ 5.500,00	
B.15)	I.V.A. 22% su B.3 - B.10 - B.11	€ 8.604,57	
TOTALE GENERALE (A+B)			€ 274.216,23

CAPO IV - PARTE TECNICA

1. INQUADRAMENTO INTERVENTO (CTR)

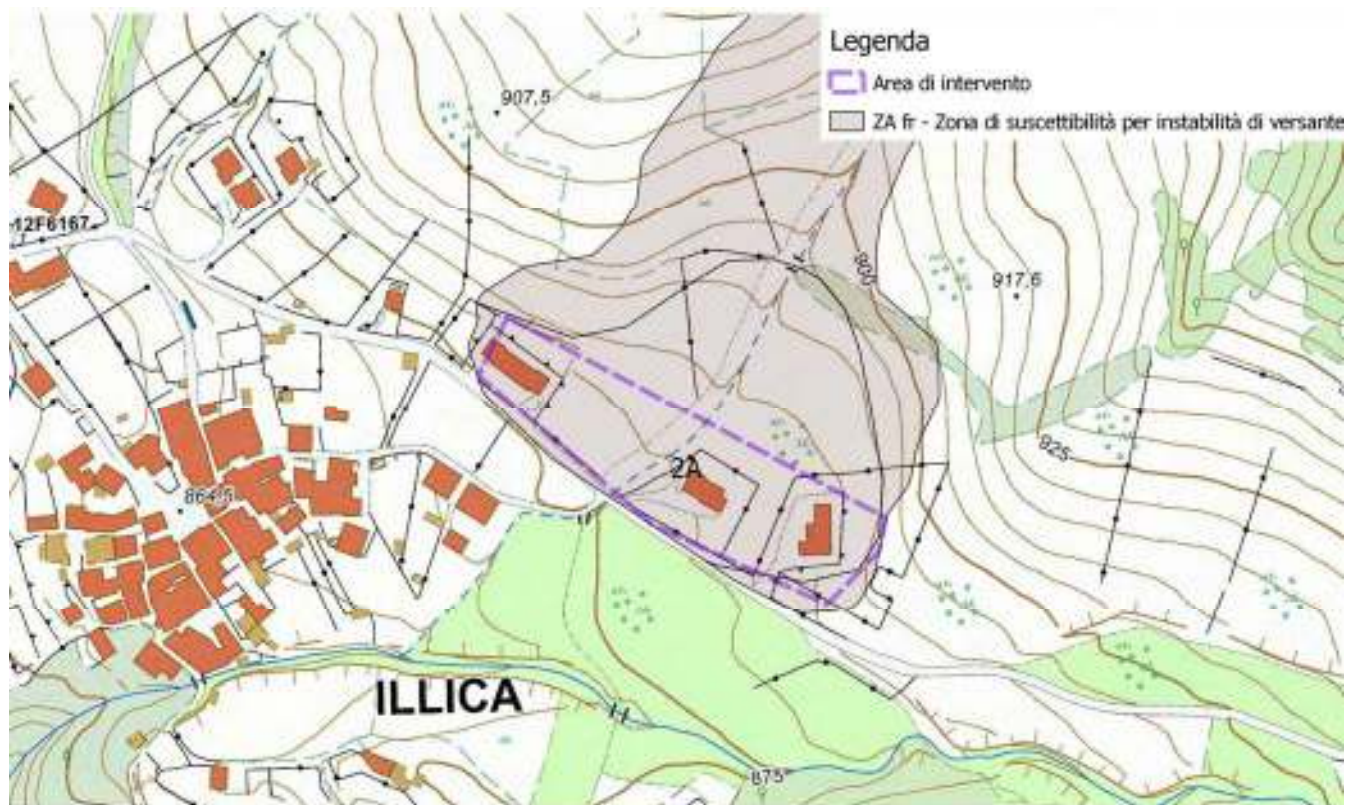

2. ESTRATTO DI MAPPA CATASTALE

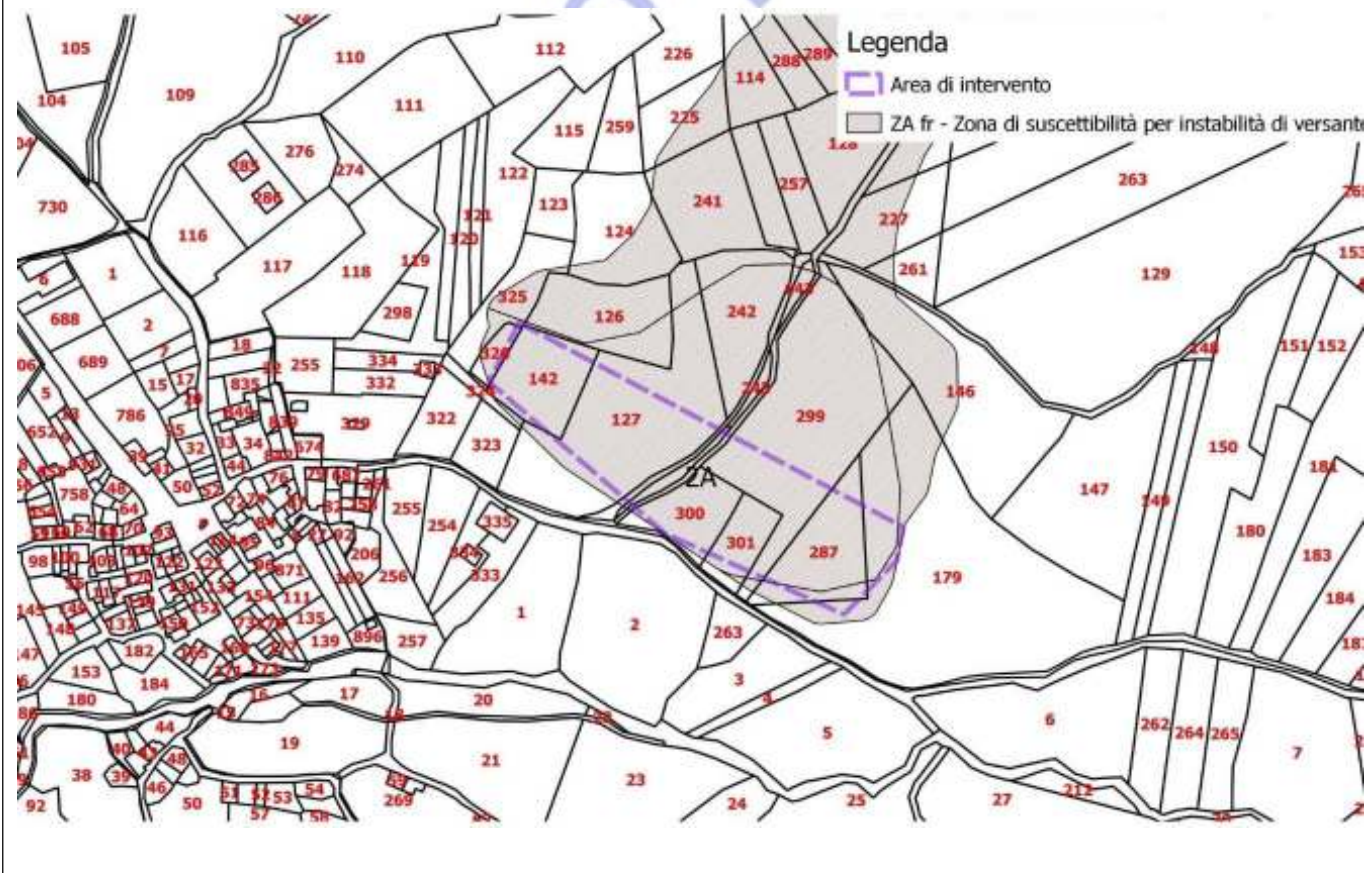

3. ESTRATTO TAVOLA VINCOLI



Vincolo Idrogeologico

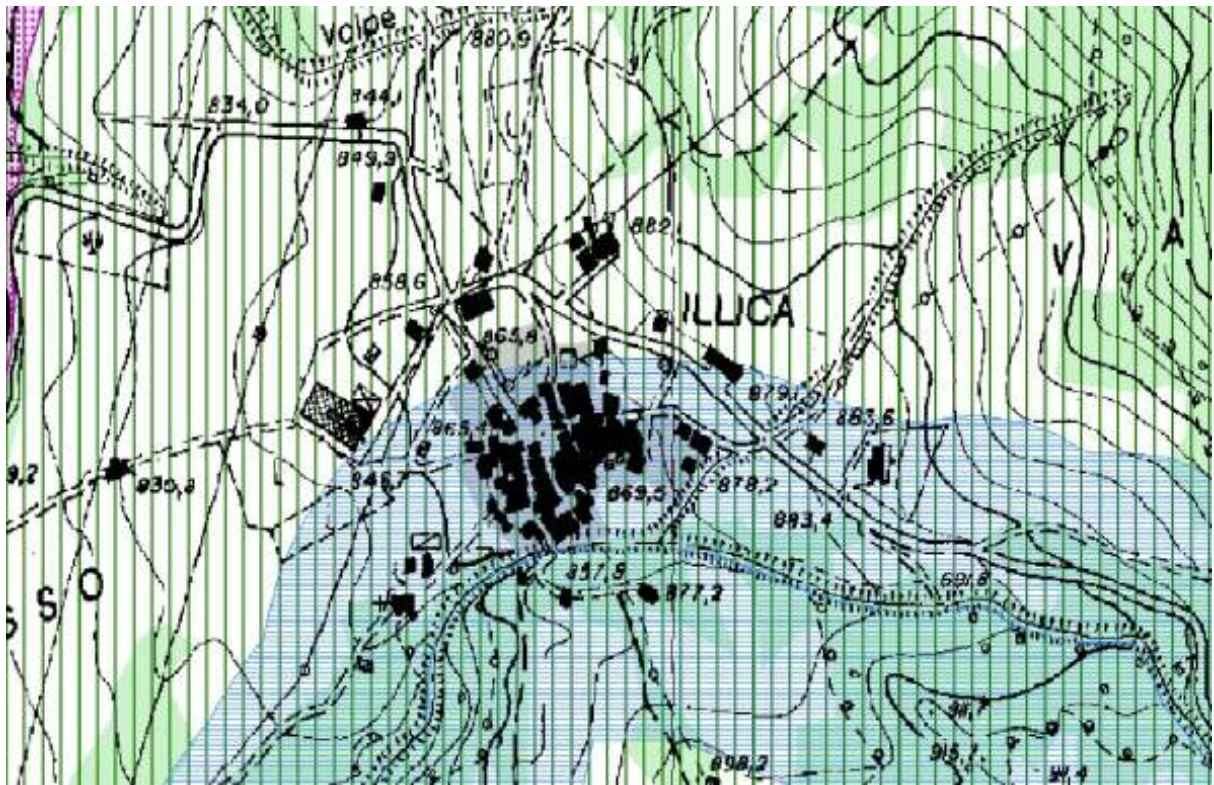

Estratto PTPR - Tavola B

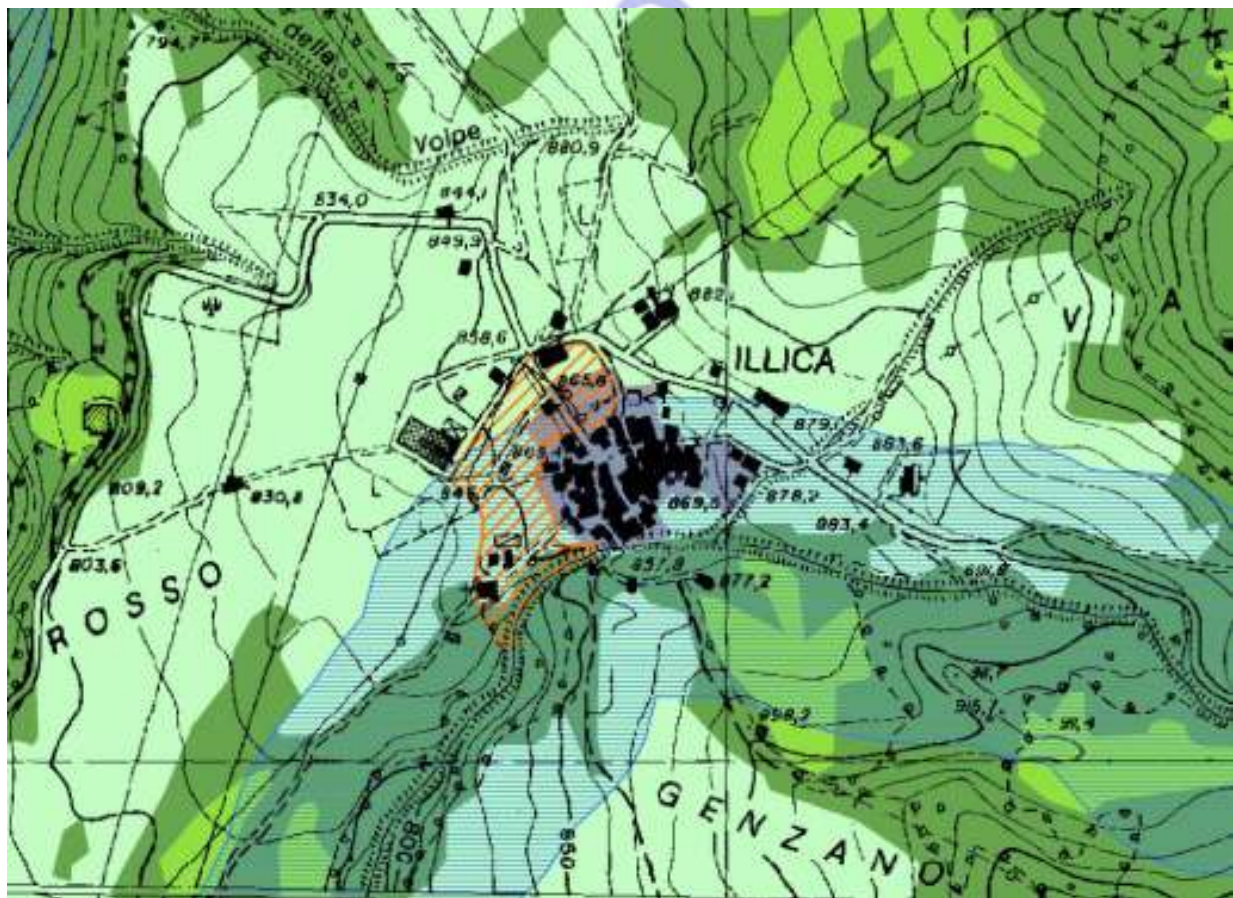

Estratto PTPR - Tavola A

il 08/01/2019 presso Rieti.

4. Il Progettista per la Scheda di fattibilità tecnico-economica: Dott. Geol. Marco Spinazza

Timbro e Firma



5. Il RUP per la Scheda di fattibilità tecnico-economica: Arch. Claudio Marchesi

Timbro e Firma

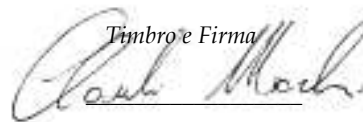

Copia

Ubicazione Opera

COMUNE DI ACCUMOLI

Provincia RI

Opera

Intervento di messa in sicurezza delle aree instabili nella località Illica

Ente Appaltante

USR Lazio

Indirizzo

P.IVA

Tel./Fax

/

E-Mail

Tecnico



Data	Elaborato	Tavola N°
04/01/2019	DETERMINAZIONE DEI CORRISPETTIVI <i>SERVIZI RELATIVI ALL'ARCHITETTURA E ALL'INGEGNERIA</i> (DM 17/06/2016)	Rev.
Archivio		

Il Tecnico	Il Dirigente
------------	--------------

PREMESSA

Con il presente documento viene determinato il corrispettivo da porre a base di gara nelle procedure di affidamento di contratti pubblici dei servizi relativi all'architettura ed all'ingegneria di cui all'art.46 del decreto legislativo 18 aprile 2016 n. 50.

Il corrispettivo, costituito dal compenso e dalle spese ed oneri accessori, è stato determinato in funzione delle prestazioni professionali relative ai predetti servizi ed applicando i seguenti parametri generali per la determinazione del compenso (come previsto dal DM 17/06/2016):

- a. parametro «**V**», dato dal costo delle singole categorie componenti l'opera;
- b. parametro «**G**», relativo alla complessità della prestazione;
- c. parametro «**Q**», relativo alla specificità della prestazione;
- d. parametro base «**P**», che si applica al costo economico delle singole categorie componenti l'opera.

Il compenso «**CP**», con riferimento ai parametri indicati, è determinato dalla sommatoria dei prodotti tra il costo delle singole categorie componenti l'opera «**V**», il parametro «**G**» corrispondente al grado di complessità delle prestazioni, il parametro «**Q**» corrispondente alla specificità della prestazione distinto in base alle singole categorie componenti l'opera e il parametro base «**P**», secondo l'espressione che segue:

$$CP = \sum(V \times G \times Q \times P)$$

L'importo delle spese e degli oneri accessori è calcolato in maniera forfettaria; per opere di importo fino a € 1.000.000,00 è determinato in misura non superiore al 25% del compenso; per opere di importo pari o superiore a € 25.000.000,00 è determinato in misura non superiore al 10% del compenso; per opere di importo intermedio in misura massima percentuale determinata per interpolazione lineare.

QUADRO ECONOMICO DELL'OPERA

OGGETTO DEI SERVIZI RELATIVI ALL'ARCHITETTURA E ALL'INGEGNERIA:

Intervento di messa in sicurezza delle aree instabili nella località Illica

CATEGORIE D'OPERA	ID. OPERE		Grado Complessità <<G>>	Costo Categorie(€) <<V>>	Parametri Base <<P>>
	Codice	Descrizione			
STRUTTURE	S.04	<i>Strutture o parti di strutture in muratura, legno, metallo - Verifiche strutturali relative - Consolidamento delle opere di fondazione di manufatti dissestati - Ponti, Paratie e tiranti, Consolidamento di pendii e di fronti rocciosi ed opere connesse, di tipo corrente - Verifiche strutturali relative.</i>	0,90	150.000,00	11,5028 300000 %

Costo complessivo dell'opera : **150.000,00 €**

Percentuale forfettaria spese : **25,00%**

FASI PRESTAZIONALI PREVISTE

PROGETTAZIONE

- b.I) Progettazione Preliminare
- b.II) Progettazione Definitiva

SINGOLE PRESTAZIONI PREVISTE

Qui di seguito vengono riportate le Fasi prestazionali previste per ogni diversa Categoria d'Opera con la distinta analitica delle singole prestazioni e con i relativi Parametri <<Q>> di incidenza, desunti dalla tavola Z-2 allegata alla vigente normativa.

STRUTTURE – S.04		
b.I) PROGETTAZIONE PRELIMINARE		
Codice	Descrizione singole prestazioni	Par. <<Q>>
Qbl.11	Relazione geologica	0,0530
b.II) PROGETTAZIONE DEFINITIVA		
Codice	Descrizione singole prestazioni	Par. <<Q>>
Qbil.13	Relazione geologica	0,1330

Copia

DETERMINAZIONE CORRISPETTIVI

Importi espressi in Euro

b.I) PROGETTAZIONE PRELIMINARE									
ID. Opere	CATEGORIE D'OPERA	COSTI Singole Categorie	Parametri Base	Gradi di Complessità	Codici prestazioni affidate	Sommatorie Parametri Prestazioni	Compensi <<CP>>	Spese ed Oneri accessori	Corrispettivi
						$\Sigma(Q_i)$	$V \cdot G \cdot P \cdot \Sigma Q_i$	K=25,00% S=CP*K	CP+S
S.04	STRUTTURE	150.000,00	11,5028300 000%	0,90	QbI.11	0,0530	823,03	205,76	1.028,78

b.II) PROGETTAZIONE DEFINITIVA									
ID. Opere	CATEGORIE D'OPERA	COSTI Singole Categorie	Parametri Base	Gradi di Complessità	Codici prestazioni affidate	Sommatorie Parametri Prestazioni	Compensi <<CP>>	Spese ed Oneri accessori	Corrispettivi
						$\Sigma(Q_i)$	$V \cdot G \cdot P \cdot \Sigma Q_i$	K=25,00% S=CP*K	CP+S
S.04	STRUTTURE	150.000,00	11,5028300 000%	0,90	QbII.13	0,1330	2.065,33	516,33	2.581,67

RIEPILOGO	
FASI PRESTAZIONALI	Corrispettivi CP+S
b.I) PROGETTAZIONE PRELIMINARE	1.028,78
b.II) PROGETTAZIONE DEFINITIVA	2.581,67
AMMONTARE COMPLESSIVO DEL CORRISPETTIVO €	3.610,45

Ubicazione Opera

COMUNE DI ACCUMOLI

Provincia RI

Opera

Intervento di messa in sicurezza delle aree instabili nella località Illica

Ente Appaltante

USR Lazio

Indirizzo

P.IVA

Tel./Fax

/

E-Mail

Tecnico



Data	Elaborato	Tavola N°
04/01/2019	DETERMINAZIONE DEI CORRISPETTIVI SERVIZI RELATIVI ALL'ARCHITETTURA E ALL'INGEGNERIA (DM 17/06/2016)	Rev.
Archivio		

Il Tecnico	Il Dirigente
------------	--------------

PREMESSA

Con il presente documento viene determinato il corrispettivo da porre a base di gara nelle procedure di affidamento di contratti pubblici dei servizi relativi all'architettura ed all'ingegneria di cui all'art.46 del decreto legislativo 18 aprile 2016 n. 50.

Il corrispettivo, costituito dal compenso e dalle spese ed oneri accessori, è stato determinato in funzione delle prestazioni professionali relative ai predetti servizi ed applicando i seguenti parametri generali per la determinazione del compenso (come previsto dal DM 17/06/2016):

- a. parametro «**V**», dato dal costo delle singole categorie componenti l'opera;
- b. parametro «**G**», relativo alla complessità della prestazione;
- c. parametro «**Q**», relativo alla specificità della prestazione;
- d. parametro base «**P**», che si applica al costo economico delle singole categorie componenti l'opera.

Il compenso «**CP**», con riferimento ai parametri indicati, è determinato dalla sommatoria dei prodotti tra il costo delle singole categorie componenti l'opera «**V**», il parametro «**G**» corrispondente al grado di complessità delle prestazioni, il parametro «**Q**» corrispondente alla specificità della prestazione distinto in base alle singole categorie componenti l'opera e il parametro base «**P**», secondo l'espressione che segue:

$$CP = \sum (V \times G \times Q \times P)$$

L'importo delle spese e degli oneri accessori è calcolato in maniera forfettaria; per opere di importo fino a € 1.000.000,00 è determinato in misura non superiore al 25% del compenso; per opere di importo pari o superiore a € 25.000.000,00 è determinato in misura non superiore al 10% del compenso; per opere di importo intermedio in misura massima percentuale determinata per interpolazione lineare.

QUADRO ECONOMICO DELL'OPERA

OGGETTO DEI SERVIZI RELATIVI ALL'ARCHITETTURA E ALL'INGEGNERIA:

Intervento di messa in sicurezza delle aree instabili nella località Illica

CATEGORIE D'OPERA	ID. OPERE		Grado Complessità <<G>>	Costo Categorie(€) <<V>>	Parametri Base <<P>>
	Codice	Descrizione			
STRUTTURE	S.04	<i>Strutture o parti di strutture in muratura, legno, metallo - Verifiche strutturali relative - Consolidamento delle opere di fondazione di manufatti dissestati - Ponti, Paratie e tiranti, Consolidamento di pendii e di fronti rocciosi ed opere connesse, di tipo corrente - Verifiche strutturali relative.</i>	0,90	150.000,00	11,5028 300000 %

Costo complessivo dell'opera : **150.000,00 €**

Percentuale forfettaria spese : **25,00%**

FASI PRESTAZIONALI PREVISTE

PROGETTAZIONE

- b.I) Progettazione Preliminare
- b.II) Progettazione Definitiva
- b.III) Progettazione Esecutiva

DIREZIONE DELL'ESECUZIONE (c.I)

SINGOLE PRESTAZIONI PREVISTE

Qui di seguito vengono riportate le Fasi prestazionali previste per ogni diversa Categoria d'Opera con la distinta analitica delle singole prestazioni e con i relativi Parametri <<Q>> di incidenza, desunti dalla tavola Z-2 allegata alla vigente normativa.

STRUTTURE – S.04		
b.I) PROGETTAZIONE PRELIMINARE		
Codice	Descrizione singole prestazioni	Par. <<Q>>
Qbl.01	Relazioni, planimetrie, elaborati grafici	0,0900
Qbl.02	Calcolo sommario spesa, quadro economico di progetto	0,0100
b.II) PROGETTAZIONE DEFINITIVA		
Codice	Descrizione singole prestazioni	Par. <<Q>>
QbII.01	Relazioni generale e tecniche, Elaborati grafici, Calcolo delle strutture e degli impianti, eventuali Relazione sulla risoluzione delle interferenze e Relazione sulla gestione materie	0,1800
QbII.03	Disciplinare descrittivo e prestazionale	0,0100
QbII.04	Piano particellare d'esproprio	0,0400
QbII.05	Elenco prezzi unitari ed eventuali analisi, Computo metrico estimativo, Quadro economico	0,0400
QbII.07	Rilievi pianoaltimetrici	0,0200
QbII.09	Relazione geotecnica	0,0600
QbII.12	Relazione sismica e sulle strutture	0,0300
QbII.19	Relazione paesaggistica (d.lgs. 42/2004)	0,0200
QbII.23	Aggiornamento delle prime indicazioni e prescrizioni per la redazione del PSC	0,0100
QbII.24	Studio di impatto ambientale o di fattibilità ambientale (VIA-VAS- AIA)	0,1000
b.III) PROGETTAZIONE ESECUTIVA		
Codice	Descrizione singole prestazioni	Par. <<Q>>
QbIII.01	Relazione generale e specialistiche, Elaborati grafici, Calcoli esecutivi	0,1200
QbIII.02	Particolari costruttivi e decorativi	0,1300
QbIII.03	Computo metrico estimativo, Quadro economico, Elenco prezzi e eventuale analisi, Quadro dell'incidenza percentuale della quantità di manodopera	0,0300
QbIII.04	Schema di contratto, capitolato speciale d'appalto, cronoprogramma	0,0100
QbIII.05	Piano di manutenzione dell'opera	0,0250
QbIII.07	Piano di Sicurezza e Coordinamento	0,1000
c.I) ESECUZIONE DEI LAVORI		
Codice	Descrizione singole prestazioni	Par. <<Q>>
Qcl.01	Direzione lavori, assistenza al collaudo, prove di accettazione	0,3800
Qcl.09	Contabilità dei lavori a misura	0,0600
Qcl.11	Certificato di regolare esecuzione	0,0400
Qcl.12	Coordinamento della sicurezza in esecuzione	0,2500

DETERMINAZIONE CORRISPETTIVI

Importi espressi in Euro

b.I) PROGETTAZIONE PRELIMINARE									
ID. Opere	CATEGORIE D'OPERA	COSTI Singole Categorie	Parametri Base	Gradi di Complessità	Codici prestazioni affidate	Sommatorie Parametri Prestazioni	Compensi <<CP>>	Spese ed Oneri accessori	Corrispettivi
						$\Sigma(Q_i)$	$V \cdot G \cdot P \cdot \Sigma Q_i$	K=25,00% S=CP*K	CP+S
S.04	STRUTTURE	150.000,00	11,5028300 000%	0,90	QbI.01, QbI.02	0,1000	1.552,88	388,22	1.941,10

b.II) PROGETTAZIONE DEFINITIVA									
ID. Opere	CATEGORIE D'OPERA	COSTI Singole Categorie	Parametri Base	Gradi di Complessità	Codici prestazioni affidate	Sommatorie Parametri Prestazioni	Compensi <<CP>>	Spese ed Oneri accessori	Corrispettivi
						$\Sigma(Q_i)$	$V \cdot G \cdot P \cdot \Sigma Q_i$	K=25,00% S=CP*K	CP+S
S.04	STRUTTURE	150.000,00	11,5028300 000%	0,90	QbII.01, QbII.03, QbII.04, QbII.05, QbII.07, QbII.09, QbII.12, QbII.19, QbII.23, QbII.24	0,5100	7.919,70	1.979,92	9.899,62

b.III) PROGETTAZIONE ESECUTIVA									
ID. Opere	CATEGORIE D'OPERA	COSTI Singole Categorie	Parametri Base	Gradi di Complessità	Codici prestazioni affidate	Sommatorie Parametri Prestazioni	Compensi <<CP>>	Spese ed Oneri accessori	Corrispettivi
						$\Sigma(Q_i)$	$V \cdot G \cdot P \cdot \Sigma Q_i$	K=25,00% S=CP*K	CP+S
S.04	STRUTTURE	150.000,00	11,5028300 000%	0,90	QbIII.01, QbIII.02, QbIII.03, QbIII.04, QbIII.05, QbIII.07	0,4150	6.444,46	1.611,12	8.055,58

c.I) ESECUZIONE DEI LAVORI									
ID. Opere	CATEGORIE D'OPERA	COSTI Singole Categorie	Parametri Base	Gradi di Complessità	Codici prestazioni affidate	Sommatorie Parametri Prestazioni	Compensi <<CP>>	Spese ed Oneri accessori	Corrispettivi
						$\Sigma(Q_i)$	$V \cdot G \cdot P \cdot \Sigma Q_i$	K=25,00%	CP+S

		<<V>>	<<P>>	<<G>>	<<Qj>>			S=CP*K	
S.04	STRUTTURE	150.000,00	11,5028300 000%	0,90	Qcl.01, Qcl.09, Qcl.11, Qcl.12	0,7300	11.336,04	2.834,01	14.170,05

RIEPILOGO	
FASI PRESTAZIONALI	Corrispettivi CP+S
b.I) PROGETTAZIONE PRELIMINARE	1.941,10
b.II) PROGETTAZIONE DEFINITIVA	9.899,62
b.III) PROGETTAZIONE ESECUTIVA	8.055,58
c.I) ESECUZIONE DEI LAVORI	14.170,05
AMMONTARE COMPLESSIVO DEL CORRISPETTIVO €	34.066,35



DIREZIONE REGIONALE RISORSE IDRICHE DIFESA E DIFESA DEL SUOLO

AREA DIFESA DEL SUOLO E CONSORZI DI IRRIGAZIONE

SERVIZIO GEOLOGICO E SISMICO REGIONALE

Fascicolo 205/AV

All'Ufficio Speciale
Ricostruzione Lazio
sede

Oggetto: Verifica dissesti geomorfologici del Comuni di Accumoli

In riferimento alla richiesta di parere in oggetto, si anticipa la relazione sui sopralluoghi eseguiti congiuntamente tra i tecnici della Area Difesa del Suolo e Consorzi di Irrigazione e i tecnici dell'Ufficio Speciale, nelle frazioni del Comune di Accumoli

L'Istruttore
(Giacomo Catalano)

Il Dirigente
(Paolo Merita)

Il Direttore
(Ing. Mauro Lasagna)

Gc 28/02/2018

Relazione sulla verifica speditiva degli elementi geomorfologici nelle aree colpite dal sisma 2016/2017

Comune di Accumoli

A cura di: Alessandro Pascoli*, Andrea Zuin*, Fulvio Colasanto**, Giacomo Catalano**, Lorenzo Liperi**, Marco Spinazza**

*LazioCrea, **Area Difesa del Suolo e Consorzi di Irrigazione, *** USR lazio

A seguito della richiesta da parte dell'USR del Lazio n° 0612375 del 01/12/2017, e condivisa dalla Direzione Regionale Territorio Urbanistica e Mobilità, in cui si chiedeva di verificare alcune situazioni di instabilità, a valle dei risultati preliminari della Ordinanza 24/2017, in cui sono riportate le Za e Zs che hanno o sono prossime a aree edificate, sono stati eseguiti i sopralluoghi nelle seguenti frazioni

Località	Data del sopralluogo
Accumoli	05/02/2018
Cassino	01/02/2018
Cesaventre	23/01/2018
Collespada	23/01/2018
Fonte del Campo	05/02/2018
Grisciano	30/01/2018
Illica	30/01/2018
Libertino	05/02/2018
Macchia	23/01/2018
Mole	05/02/2018
Poggio Casoli	30/01/2018
Poggio D'api	30/01/2018
Roccasalli	23/01/2018
Terracino	01/02/2018
Tino	01/02/2018
Villa San Giovanni	01/02/2018
Villanova	01/02/2018

METODOLOGIA

Al fine di ottimizzare i risultati dei sopralluoghi sono state sovrapposte sulle cartografie CTR 1:5.000 le Zone suscettive di instabilità e le MOPS provenienti dai risultati degli studi di microzonazione sismica.

Nelle aree di possibile interferenza degli abitati con le zone Zs sono stati eseguiti i sopralluoghi per verificare i limiti delle aree instabili e le zone edificate.

Per ogni frazione è stata compilata una scheda dove è possibile indicare sia gli elementi geomorfologici (Gxx) e sia quelli di natura idraulica(Ixx).

Infine sono stati riportati nelle schede anche elementi di rispetto da impluvi, fossi o corsi d'acqua e rotture di pendio importanti per la futura ricostruzione anche se non riconducibili direttamente a dissesti.

I risultati di seguito riportati, sono stati implementati con le risultanze tratte dalla Relazione Geologica a corredo del PRG di Accumoli redatta dal geol. Francesco Chiaretti.

I sopralluoghi sono stati eseguiti da:

- Alessandro Pascoli (LAZIOcrea)
- Andrea Zuin (LAZIOcrea)
- Fulvio Colasanto (Servizio Geologico e Sismico regionale)
- Lorenzo Liperi (Difesa del Suolo)
- Giacomo Catalano (Servizio Geologico e Sismico regionale)
- Marco Spinazza (USR Lazio)

RISULTATI

Accumoli – Libertino: dal punto di vista geomorfologico queste due località sono legate perché i dissesti sono posti lungo il versante che unisce le due aree. In cartografia è riportato:

G1: questo esteso dissesto è molto importante per la ricostruzione tra l'abitato di Libertino e quello di Accumoli. Infatti è un ampio movimento franoso (materiale eterogeneo da alterazione del Flysch della Laga di origine flyschoida caratterizzato da massi ciclopici e detriti argillosi ed arenacei Foto 1); la frana si salda con quella già segnalata come Zs



Foto 1°

G2: lungo il sentiero che porta all'acquedotto, da Libertino al centro abitato di Accumoli, si osservano orli di scarpata e fratture lato valle (Foto 1), che potrebbero evolvere in nuovi e più ampi dissesti e causare ulteriori crolli; alla base del versante il materiale di accumulo interessa una chiesetta ed un edificio storico (albergo di posta) e le abitazioni di Libertino poste a valle del colle di Accumoli



Foto 2

G3: a monte della SP18 entrando a Libertino è presente una scarpata nel Flysch con stratificazione a franapoggio incombente su un'area dove erano presenti edifici ora demoliti; un eventuale recupero dell'area è possibile solo dopo aver realizzato idonee opere di protezione (es. barriere paramassi); inoltre le abitazioni dovranno essere poste ad una fascia di rispetto dalla scarpata del versante.

G4: lungo la strada che costeggia il versante meridionale di Accumoli, sono presenti numerose scarpate e nicchie di frana;

G5: poco sopra la G4, lungo la strada che costeggia il versante meridionale del colle di Accumoli si rilevano scarpate ed altri indizi morfologici, quali nicchie di frane segnalati anche come Zs;

G6: Lungo la strada che da Libertino va verso Accumoli sono numerosissimi i segni di dissesti; anche le Zs rappresentano questo assetto geomorfologico. Si tratta prevalentemente di crolli (Foto 3) e scivolamenti.



(Foto 3)

In tutta l'area (vedi cartografia allegata) si dovrà eseguire un rilievo geologico-geomorfologico di dettaglio finalizzato alla identificazione puntuale di situazioni di rischio crollo o scivolamento finalizzato alla progettazione per la messa in sicurezza dell'area e la bonifica dei dissesti rilevati.

Cassino: In questa frazione è presente l'elemento geomorfologico riconducibile ad un orlo di scarpata di frana (G1) che interessa un edificio a nord della chiesa posta all'ingresso della frazione stessa.

La tipologia del dissesto (G1) può essere riferibile ad una frana di scivolamento.

Si dovrà di eseguire una campagna di indagini geognostiche dirette e indirette finalizzate a caratterizzare il movimento franoso e alla definizione delle azioni che dovranno mettere in sicurezza il versante.

Dalla cartografia del PRG l'area in dissesto corre lungo tutto il versante orientale del rilievo, parallelamente alla linea dei manufatti.

Colleposta: a causa della presenza del cantiere per la rimozione delle macerie non è stato possibile accedere a questa frazione.

Cesaventre: In questa frazione sono presenti alcuni elementi geomorfologici che interferiscono con le abitazioni; in particolare:

- G1 è una area a rischio crolli come testimoniato dal masso di notevoli dimensioni presente sul fianco di una abitazione (foto 4)
- G2: è un orlo di scarpata ed una eventuale ricostruzione dovrà tenere in considerazione questo elemento mediante una fascia di rispetto
- G3: è un'area dove sono presenti chiari segni di instabilità. Questa area espande di fatto l'area classificata R1 dal PAI ed interferisce con 2 abitazioni. Il tipo di movimento può essere assimilato a frana di scivolamento.



(Foto 4)

In questa frazione si dovrà eseguire un rilievo finalizzato a caratterizzare lo stato di fratturazione dell'ammasso roccioso posto a monte della frazione (G1) e delle opere per la messa in sicurezza dei beni esposti; per quanto riguarda G3 si suggerisce di eseguire una campagna di indagini geognostiche dirette e indirette finalizzate a caratterizzare il movimento franoso e alla definizione delle azioni che dovranno mettere in sicurezza il versante.

Fonte del Campo: in questa frazione non si rilevano elementi geomorfologici rilevanti; l'unico importante elemento di rischio è dato dalla prossimità della confluenza del fosso Pescara-Colleposta col Fiume Tronto.

È opportuno verificare con l'Autorità di Bacino del Distretto idrografico dell'Appennino Centrale l'attendibilità delle aree inondabili che interessano l'abitato sino a R3 ed eventualmente prevederne, qualora necessario, un aggiornamento dello studio idraulico finalizzato ad individuare le scelte progettuali di mitigazione o di messa in sicurezza idraulica.

Grisciano: In questa frazione emerge una situazione idraulica degna di nota; infatti è posta presso la confluenza tra il Torrente Chiarino e il Fiume Tronto.

Considerate le caratteristiche del Torrente Chiarino, e la prossimità della sua confluenza con il Fiume Tronto, si dovrà effettuare uno studio idraulico al fine di valutare l'eventuale esistenza di aree esondabili e se l'attraversamento segnalato in I1 può creare ostacolo al libero deflusso delle acque.

Per quanto riguarda l'assetto dei versanti, non è stato possibile accedere al versante a monte della frazione a causa della presenza del cantiere per la rimozione delle macerie

Illica: In questa frazione è presente una Zs che interessa 3 abitazioni; l'area non è ispezionabile in quanto privata e recintata; comunque si dovranno eseguire indagini al fine di verificare la sussistenza dell'area instabile segnalata (G1) o se è da considerare come area di accumulo di dissesti provenienti da zone sommitali.

Inoltre si segnala la presenza di alcune abitazioni che erano poste (CTR 1:5.000) sull'argine del Fosso di Illica (foto 5); si dovrà definire un'area di rispetto dal Fosso per la futura ricostruzione.



Foto 5 Fosso di Illica e abitazioni sull'argine

Mole: a monte di un edificio agricolo è presente una scarpata nel Flysch con stratificazione molto inclinata verso valle ed evidente rischio di distacco di massi arenacei anche di grandi dimensioni; l'edificio presenta lesioni da sisma. Il recupero dell'area potrà essere eseguito dopo la messa in sicurezza della scarpata lungo la SP 18. Inoltre dalla G1 verso Libertino è presente un muraglione in parte dissestato (G2) che dovrà essere oggetto di monitoraggio o rifacimento.

In questa frazione si dovrà eseguire un rilievo finalizzato a caratterizzare lo stato di fratturazione dell'ammasso roccioso posto a monte della frazione (G1) e quindi delle opere per la messa in sicurezza dei beni esposti. Questa indagine può essere ricongiunta con quella più estesa indicata per l'area di Accumoli e Libertino.

Macchia: in questa frazione è presente una Zs proveniente dell'IFFI; è opportuno eseguire idonee indagini al fine di verificare la sussistenza del dissesto, la sua eventuale estensione nell'area da urbanizzare e l'individuazione delle eventuali opere necessarie per la messa in sicurezza dell'area.

Da PRG, l'area in frana arriva fino alla strada a monte della prima fila di case sul versante est della frazione.

Collespada: in questa frazione è presente una scarpata molto acclive (G1); è opportuno prevedere una fascia di rispetto per la futura ricostruzione. L'elemento G1 interessa circa 6 abitazioni.

Poggio Casoli: in questa frazione è presente una area (G1) avente numerosi segni di instabilità (contropendenze, accumuli, piccoli terrazzi, piccole scarpate, cedimenti del manto stradale - Foto 6). Questa area può essere considerata come espansione dell'area Zs. L'area G1 interessa tre abitazioni ed è limitata a nord da un piccolo fosso (I1). La ricostruzione dovrà anche tenere conto del rispetto di questa ultima forma morfologica.

Secondo il PRG, la frazione presenta un dissesto a monte ed un dissesto a valle della strada comunale. Il sopralluogo effettuato, indica la possibilità di un'attuale coalescenza dei due dissesti, con estensione verso est di un lobo del dissesto inferiore.

Si prescrive di eseguire una campagna di indagini geognostiche dirette e indirette finalizzate a caratterizzare il movimento franoso e alla definizione delle azioni che dovranno mettere in sicurezza il versante.



Foto 6 cedimenti del manto stradale

Poggio d'Api: Tutta la frazione è inserita all'interno di una vasta area delimitata dal PAI come R2; dal sopralluogo emerge una situazione di instabilità diffusa (G1 e G2), la probabile presenza di terreni con basse caratteristiche geotecniche e la presenza di aree (cfr la zona centrale della frazione) dove non emergono grossi segni di instabilità.

Si dovrà eseguire un rilievo geologico supportato da indagini geognostiche, al fine di:

- caratterizzare i terreni dal punto di vista geotecnico e geofisico;
- definire il Fa non definito nell'ambito della Ordinanza 24/17 in quanto l'area è compresa in una Zs;
- poter delimitare al meglio l'area vulnerabile dal punto di vista geomorfologico (probabilmente quella occidentale delimitata da G1 e G2).

Roccasalli: questa frazione è caratterizzata da:

- un attraversamento di un fosso profondamente inciso, di cui si dovrà verificare l'idoneità idraulica della luce del manufatto.
- due scarpate G1 e G2, che delimitano l'alveo del fosso, prossime ad alcune abitazioni.

Terracino: in questa frazione non emergono ulteriori elementi geomorfologici in aggiunta agli elementi noti.

Tino: questa frazione è importante sottolineare che è posta all'interno di una DGPV rilevata nell'ambito degli studi dell'ordinanza 24/2017. Sul PRG sono stati evidenziati dissesti lungo la strada.

San Giovanni: in questa frazione sono stati rilevati tre morfotipi riferibili a probabili orli di scarpata. Questi elementi, già riportati in cartografia, interessano il settore nord dell'abitato ed in particolare G2 (dove è stato possibile osservare il fenomeno). Il dissesto G1 è posto all'ingresso della frazione e una sua eventuale evoluzione retrogressiva potrebbe influenzare negativamente l'accesso alla frazione.

Il dissesto G3 è posto a nord della frazione, ma anche questo nella sua evoluzione potrebbe interessare la viabilità principale.

La tipologia dei dissesti (G1, G2 e G3) è riferibile a frane di scivolamento e si dovrà eseguire una campagna di indagini geognostiche dirette e indirette (specialmente per i dissesti nel centro abitato) finalizzate a

caratterizzare il movimento franoso e alla definizione delle azioni che dovranno mettere in sicurezza il versante.

È importante sottolineare che l'intera frazione di San Giovanni è posta all'interno di una DGPV rilevata nell'ambito degli studi dell'Ordinanza 24/2017.

Villanova: in questa frazione sono stati rilevati due morfotipi che possono essere riferibili a probabili orli di scarpata. Questi elementi riportati in cartografia, interessano alcune abitazioni: in particolare G1 posta a sud dell'abitato, interessa alcune abitazioni e G2 una abitazione. Inoltre G2 è posta nei pressi dell'area PAI classificata R2. La tipologia di dissesto (G1 e G2) può essere riferibile è ascrivibile frane di scivolamento.

Si dovrà eseguire una campagna di indagini geognostiche dirette e indirette finalizzate a caratterizzare il movimento franoso e alla definizione delle azioni che dovranno mettere in sicurezza il versante.

SINTESI

Dai sopralluoghi effettuati emerge che nelle frazioni ispezionate sono quasi sempre presenti ulteriori elementi geomorfologici da tenere in considerazione nell'ambito della ricostruzione sia mediante Piani Urbanistici specifici, sia per ricostruzione diretta.

La ricostruzione, nel caso in cui le nuove costruzioni interferiscano con quanto sopra esposto, sia eseguita solo dopo l'esecuzione di indagini dirette e finalizzate alla messa in sicurezza dell'elemento geomorfologico evidenziato, comprese le aree Zs e Za riportate negli studi dell'ordinanza 24/2017. Le tipologie delle indagini utili alla progettazione e realizzazione della bonifica o messa in sicurezza dei dissesti individuati, dovranno essere:

- dirette (indagini geognostiche finalizzate alla ricostruzione dell'assetto litostratigrafico)
- indirette (indagini geofisiche finalizzate alla caratterizzazione della sismostratigrafia)
- Rilievi topografici e stratigrafico-strutturali nel caso di crolli, con simulazione della caduta massi per la progettazione delle opere di protezione.

Si sottolinea inoltre che dove è riportata la presenza di scarpate o versanti molto acclivi sarà opportuno prevedere una distanza di sicurezza. In merito a questo argomento è d'uopo segnalare che in sede di formazione di Strumenti Urbanistici, l'allegato 1 della DGRL 2649/99 riporta: *"si dovrà evitare di costruire a ridosso di scarpate naturali e artificiali e a distanza dal ciglio dei dirupi o pendii scoscesi inferiore al doppio dell'altezza, fino ad un massimo di 30 metri. Tale distanza dovrà essere aumentata in particolari situazioni geomorfologiche e/o progettuali."* Nel caso di ricostruzione diretta, la fascia di rispetto potrà essere determinata con valutazioni puntuali.

Infine è opportuno sottolineare:

- che alcuni dissesti osservati nel territorio comunale si sono verificati anche successivamente agli eventi sismici, ai rilievi geologici eseguiti durante la fase di emergenza e a seguito dell'Ordinanza 24/2017; la causa di questa evoluzione può essere legata agli eventi sismici avvenuti, che hanno alterato lo stato tensionale dei terreni e quindi, successivamente attraverso fattori scatenanti (climatici o sismici), possono riattivarsi o attivarsi come nuovi eventi;
- la presenza delle macerie e dei cantieri per la rimozione delle macerie stesse possono aver mascherato alcuni elementi geomorfologici.

Quindi quanto rilevato con la presente relazione rappresenta una fotografia vincolata alla data del sopralluogo.

Per quanto riguarda invece la problematica legata alla presenza nel territorio comunale di tre aree caratterizzate di DGPV (Deformazioni Gravitative Profonde di Versante) la relazione riporta: *"Nel rilevamento di campagna, sono stati inoltre osservati tre versanti in roccia, coinvolti in fenomeni di deformazione*

gravitativa profonda (DGPV). Queste situazioni sono localizzate in riva sinistra del F. Tronto nei pressi di Grisciano, Tino e San Giovanni". Non è stato possibile verificare questo tipo di dissesto nell'ambito dei sopralluoghi eseguiti.

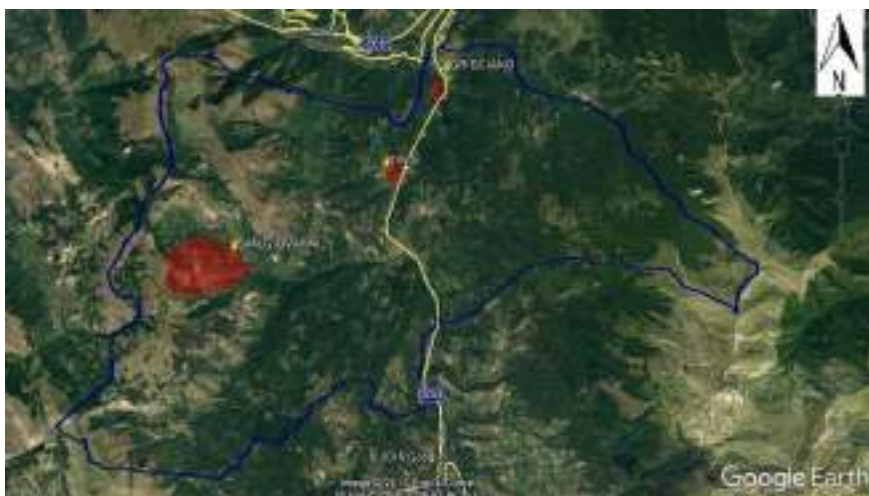

Dal punto di vista idraulico è importante che sia realizzato uno studio idraulico dell'asta del fiume Tronto e dei suoi affluenti che interferiscono con alcune frazioni (torrente Chiarino per la frazione di Grisciano e fosso Pescara-Colleposta per le frazioni di Mole, Libertino e Fonte del Campo) al fine di valutare le aree di esondazione ed eventuali opere per la messa in sicurezza idraulica.

ILLICA

